



CITTÀ METROPOLITANA DI MESSINA

Decreto Sindacale

n. 244 del 20 DIC. 2019

OGGETTO: Approvazione Piano Esecutivo di Gestione 2019, Piano della Performance 2019- 2021 e Piano degli Obiettivi 2019-2021.

IL SINDACO METROPOLITANO

l'anno duemiladiciannove il giorno VENTI del mese di DICEMBRE,
alle ore 14:10, nella sede di Palazzo dei Leoni, con
l'assistenza del Segretario Generale Avv. M. A. CAPONETTI:

Vista l'allegata proposta di decreto relativo all'oggetto;

Vista la L.R. n. 15 del 04.08.2015 e successive modifiche ed integrazioni;

Viste le LL.RR. n. 48/91 e n. 30/2000 che disciplinano l'O.R.EE.LL.;

Visto il D.Lgs. n. 267/2000 e ss.mm.ii.;

Visto il D.P. della Regione Siciliana n. 576/GAB del 02/07/2018, che all'art. 2 recita: "*le funzioni del Sindaco Metropolitano e della Conferenza Metropolitana sono esercitate dal Sindaco pro-tempore del Comune di Messina On.le Cateno De Luca*";

Visti i pareri favorevoli, espressi ai sensi dell'art. 12 della L.R. n. 30 del 23.12.2000:

- per la regolarità tecnica, dal Dirigente proponente;
- per la regolarità contabile e per la copertura finanziaria della spesa, dal Dirigente della II Direzione – Servizi Finanziari;

DECRETA

APPROVARE la proposta di decreto indicata in premessa, allegata al presente atto per farne parte integrante e sostanziale, facendola propria integralmente.

DARE ATTO che il presente provvedimento è immediatamente esecutivo a norma di legge.



CITTÀ METROPOLITANA DI MESSINA

Proposta di Decreto Sindacale

Segreteria Generale Servizio Controllo della Performance

OGGETTO: Approvazione Piano Esecutivo di Gestione 2019, Piano della Performance 2019- 2021 e Piano degli Obiettivi 2019-2021.

PREMESSO che ai sensi dell'art.169 del TUEL, come sostituito dall'art.74 del d.lgs.118/2011 introdotto dal D. Lgs.126/2014 l'organo esecutivo adotta il Piano Esecutivo di Gestione (PEG) individuando, in coerenza con il bilancio di previsione e con il documento unico di programmazione (DUP), gli obiettivi della gestione ed affida gli stessi, unitamente alle risorse necessarie, ai responsabili dei servizi;

CHE la suddetta normativa dispone che al PEG siano unificati organicamente il piano dettagliato degli obiettivi (PDO) di cui all'art. 108 del TUEL ed il Piano della Performance di cui all'art. 10 del d.lgs.150/2009;

CHE il piano dettagliato degli obiettivi (PDO) deve essere redatto in particolare per verificare l'efficacia, l'efficienza e l'economicità dell'azione amministrativa e per valutare le prestazioni del personale di qualifica dirigenziale;

CHE pertanto ai sensi dell'art. 10 comma 1 lett. a) del d.lgs. n° 150/2009 così come novellato dal d.Lgs. n° 74/2017 la Città Metropolitana di Messina è tenuta a definire un documento programmatico triennale denominato Piano della Performance che individua gli indirizzi e gli obiettivi strategici ed operativi da assegnare alla struttura organizzativa dell'Ente in coerenza con il ciclo della programmazione finanziaria e di bilancio e con gli altri strumenti di programmazione, Piano Triennale Prevenzione alla Anticorruzione e Trasparenza 2019-2021 approvato con Decreto Sindacale n. 5 del 24/01/2019;

DATO ATTO che con L. R. n.15 del 4/8/2015, modificata ed integrata dalla L.R. n.5 del 1/4/2016, è stata istituita la Città Metropolitana di Messina e si è in attesa dell'assegnazione delle funzioni definitive e del completamento della governance con l'elezione del Consiglio Metropolitan;

CHE nelle more del definitivo riordino degli Enti di area vasta, le Città Metropolitane continuano ad esercitare le funzioni già attribuite alle ex province regionali, nei limiti delle disponibilità finanziarie in atto esistenti, soprattutto in materia di viabilità, edilizia scolastica, ambiente, servizi sociali e sviluppo economico;

CHE con diversi provvedimenti di finanza pubblica legati alla spending review, a far data dal 2012, (DI.95/2012 L.228-2012), il governo nazionale ha progressivamente imposto la riduzione della spesa, delle risorse proprie degli enti locali ed in particolare nei confronti delle ex Province della Sicilia, oggi liberi Consorzi comunali e Città metropolitane;

CHE questa azione di crescente restrizione e di riduzione è stata attuata mediante provvedimenti coercitivi e senza nessuna possibilità, da parte delle ex Province, oggi

Liberi Consorzi comunali e Città metropolitane, di contrastare le pesanti norme finanziarie imposte dallo Stato, manifestatesi con consistenti prelievi forzosi obbligatori, che hanno determinato la paralisi pressoché assoluta di molteplici funzioni e di servizi locali provinciali, quali le manutenzioni delle strade e degli edifici scolastici di loro competenza;

CHE la manovra di finanza pubblica complessiva a carico della Città Metropolitana di Messina comporta una oggettiva difficoltà nella determinazione e nel raggiungimento degli equilibri di bilancio;

CHE il contributo della manovra, come sopra evidenziato, diventa particolarmente oneroso per l'annualità 2019, stante il fatto che nella legge di Bilancio 2019 non è stata espressamente prevista la riduzione della manovra a carico del comparto Città Metropolitane ;

CHE l'attività di programmazione del Bilancio di previsione per l'anno 2019 è stata fortemente influenzata dal cosiddetto "prelievo forzoso" da parte dello Stato e dal permanere dei tagli ai trasferimenti regionali di parte corrente, determinando una contrazione rilevante delle risorse finanziarie disponibili per l'Ente ;

CHE per garantire l'esercizio delle funzioni essenziali è stato adottato il Decreto sindacale n° 44 del 29/03/2019 con cui sono state approvate le "Linee di indirizzo per la gestione provvisoria 2019", autorizzando l'adozione di ogni provvedimento necessario a garantire l'erogazione dei servizi minimi indispensabili connessi alle funzioni dell'Ente, in continuità con i livelli di servizio garantiti nell'anno 2017 e nei limiti degli stanziamenti previsti per la gestione provvisoria 2019, nonché tutte le spese finalizzate a preservare il patrimonio dell'Ente e ad evitare che siano arrecati danni patrimoniali certi e gravi all'Ente;

VISTE le Deliberazioni del Commissario straordinario con i poteri del Consiglio Metropolitan n. 21 del 06/08/2019 e n. 30 del 16/09/2019 "Variazione in gestione provvisoria esercizio finanziario 2019";

VISTI i Decreti Sindacali di variazione del Bilancio provvisorio 2019 n. 146 del 20/08/2019 e n. 150 del 12/09/2019;

VISTO il D.S. n. 221 del 4/12/2019 avente per oggetto " Approvazione Documento Unico di Programmazione 2019 (DUP) e Bilancio di Previsione 2019 – Ripristino equilibri di Bilancio e approvazione ai fini conoscitivi del Bilancio di previsione 2020 - 2021;

VISTA la Deliberazione del Commissario straordinario con i poteri del Consiglio Metropolitan n. 45 del 18/12/2019 avente per oggetto " Bilancio di Previsione 2019 – Ripristino equilibri di Bilancio e approvazione ai fini conoscitivi del Bilancio di previsione 2020 - 2021";

VISTO il Piano Triennale di Prevenzione della Corruzione (P.T.P.C.) approvato con D.S. n. 5 del 24/01/2019;

VISTO il Decreto Sindacale n. 45 del 29/03/2019, avente per oggetto "Approvazione Piano provvisorio della Performance 2019 – 2021 e Piano provvisorio degli Obiettivi 2019 – 2021";

VISTO il Decreto Sindacale n. 183 del 22/10/2029 "Approvazione modifiche e integrazioni al Piano provvisorio degli Obiettivi 2019 – 2021;

DATO ATTO che gli obiettivi di performance individuale ed organizzativa sono stati individuati su indirizzo degli Organi di Governo e predisposti dal Segretario Generale con la collaborazione dei Dirigenti che hanno pianificato le attività delle loro Direzioni;

VISTO il regolamento di "Disciplina della Misurazione, valutazione e integrità e trasparenza della Performance";

VISTI i Sistemi di valutazione della Performance dell'Area Dirigenziale e del personale del Comparto;

PRESO ATTO che con Decreto Sindacale n. 107 del 21/06/2019 sono stati approvati gli "Indirizzi strategici di aggiornamento per il 2019 del Documento Unico di Programmazione";

CONSIDERATO che, pur nella difficoltà normativa e finanziaria contingente, gli strumenti di programmazione formalizzati dagli Organi di Vertice consentono di confermare gli obiettivi di performance individuale e di performance organizzativa per l'anno 2019, come già richiamato nei decreti sindacali n. 45 del 29/03/2019 e n. 183 del 22/10/2019;

RITENUTO di dare uniformità agli atti adottati in via provvisoria al fine di una mera regolarità formale della documentazione e per ricongiungere al Peg 2019 il Piano della Performance 2019 – 2021 e il Piano degli obiettivi 2019 – 2021;

PRESO ATTO del Peg 2019 redatto dalla Direzione Affari Finanziari e Tributari, allegato quale parte integrale e sostanziale del presente provvedimento;

VISTO il D. lgs. 267/00 e ss.mm.ii.;

VISTO il D. lgs. 165/01 e ss.mm.ii.;

VISTO il D. lgs. 150/09 e ss.mm.ii.;

VISTO il Regolamento di Organizzazione degli Uffici e dei Servizi;

Si propone che il Sindaco Metropolitano

DECRETI

PRENDERE ATTO di quanto indicato in premessa e che quindi si intende integralmente riportato;

APPROVARE il Piano Esecutivo di Gestione 2019;

APPROVARE il Piano della Performance 2019 – 2021 e il Piano degli Obiettivi 2019 – 2021;

CONFERMARE gli obiettivi di performance individuale e organizzativa per l'anno 2019 assegnati al Segretario Generale, ai Dirigenti e al Comandante di Polizia Metropolitana dai richiamati Decreti Sindacali n. 45 del 29/03/2019 e n. 183 del 22/10/2019;

TRASMETTERE tempestivamente il presente decreto ai Dirigenti e al Comandante della Polizia Metropolitana, dando atto che la comunicazione ha valore di affidamento formale degli obiettivi.

Il Responsabile del Servizio
S.M. De Salvo

Il Dirigente II Direzione
dott. M. Ranieri

Il Segretario Generale
Avv. M.A. Sabonetti

Si allegano i seguenti documenti:

- * Piano Esecutivo di gestione (PEG) 2019;
- * Piano della Performance 2019 – 2021
- * Piano degli Obiettivi 2019 - 2021

PARERE DI REGOLARITÀ TECNICA

Ai sensi e per gli effetti dell'art. 12 della L.R. 23-12-2000 n. 30 e ss.mm.ii., si esprime parere:

Favorevole

In ordine alla regolarità tecnica della superiore proposta di decreto.

Addi 20.12.2019

IL SEGRETARIO GENERALE
Avv. Maria Angela Caponetti

Si dichiara che la proposta non comporta riflessi diretti o indiretti sulla situazione economico-finanziaria dell'Ente e pertanto non è dovuto il parere di regolarità contabile.

Addi _____

IL SEGRETARIO GENERALE
Avv. Maria Angela Caponetti

PARERE DI REGOLARITÀ CONTABILE

Ai sensi e per gli effetti dell'art. 12 della L.R. 23-12-2000 n. 30 e ss.mm.ii., si esprime parere:

Favorevole

In ordine alla regolarità contabile della superiore proposta di decreto.

Addi 20/12/19

2° DIR. SERVIZI FINANZIARI
UFFICIO IMPEGNI
VISTO PRESO NOTA
Messina 20/12/2019 Il Funzionario

Il Dirigente della II Direzione

IL DIRIGENTE F. F.
Dott. Massimo Ranieri

Ai sensi del D.Lgs 267/2000, si attesta la copertura finanziaria della superiore spesa.

Addi _____

Il Dirigente della II Direzione

Decreto Sindacale n. 244 del 20 DIC. 2019

Oggetto: Approvazione Piano Esecutivo di Gestione 2019, Piano della Performance 2019- 2021 e Piano degli Obiettivi 2019-2021.

Letto, confermato e sottoscritto.

Il Sindaco Metropolitano

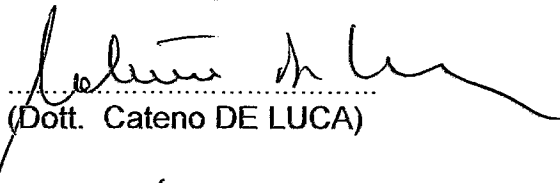
(Dott. Cateno DE LUCA)

Il Segretario Generale

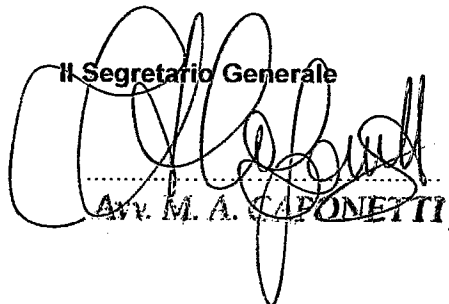
Avv. M. A. CAPONETTI

CERTIFICATO DI PUBBLICAZIONE

Il sottoscritto Segretario Generale,

CERTIFICA

Che il presente decreto è stato pubblicato all'Albo on-line dell'Ente il 23 DIC. 2019 e per quindici giorni consecutivi e che contro lo stesso non sono stati prodotti, all'Ufficio preposto, reclami, opposizioni o richieste di controllo.

Messina, 107 GEN. 2020



IL SEGRETARIO GENERALE

Avv. Anna Maria TRIPODO

E' copia conforme all'originale da servire per uso amministrativo.

Messina, _____

IL SEGRETARIO GENERALE

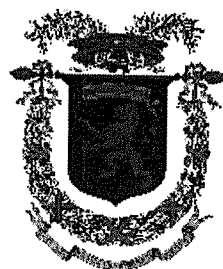

CITTA' METROPOLITANA DI MESSINA

L.R. n. 15 del 4 Agosto 2015

II DIREZIONE "AFFARI FINANZIARI E TRIBUTARI "

SERVIZIO PROGRAMMAZIONE FINANZIARIA

Ufficio P.E.G. Finanziario

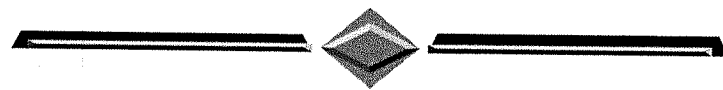

PEG FINANZIARIO

ES. 2019



CITTA' METROPOLITANA DI MESSINA

L.R. n. 15 del 4 Agosto 2015

II DIREZIONE "AFFARI FINANZIARI E TRIBUTARI "

SERVIZIO PROGRAMMAZIONE FINANZIARIA

Ufficio P.E.G. Finanziario

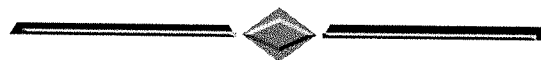

PEG FINANZIARIO ES. 2019

SEGRETERIA GENERALE

Avv. Maria Angela Caponetti

CITTA' METROPOLITANA DI MESSINA (ME)
Piano esecutivo di gestione 2019
ENTRATE

Codice di bilancio	Capitolo Articolo	PREVISIONE 2019	PREVISIONE 2020	PREVISIONE 2021	PREVISIONE di cassa
Responsabile 17 SERVIZI DELLA SEGRETERIA GENERALE - AVV. M.A. CAPONETTI					
3.02.01.01.999 Proventi da altre multe, ammende, sanzioni e oblazioni a carico delle amministrazioni pubbliche (dal 2019)	25 0 OBLAZIONI ED AMMENDE PER CONTRAVVENZIONI AI REGOLAMENTI PROVINCIALI	1.000,00	1.000,00	1.000,00	1.000,00
Titolo 3 Entrate extratributarie		Tipologia 200 Proventi derivanti dall'attività di controllo e repressione delle irregolarità e degli illeciti		Categoria 1 Entrate da amministrazioni pubbliche derivanti dall'attività di controllo e repressione delle irregolarità e degli illeciti	
3.01.02.01.033 Proventi da rilascio documenti e diritti di cancelleria	34 0 PROVENTI DERIVANTI DA DIRITTI DI ACCESSO ATTI AMMINISTRATIVI E COSTO DI RIPRODUZIONE	500,00	500,00	500,00	500,00
Titolo 3 Entrate extratributarie		Tipologia 100 Vendita di beni e servizi e proventi derivanti dalla gestione dei beni		Categoria 2 Entrate dalla vendita e dall'erogazione di servizi	
3.05.02.03.005 Entrate da rimborsi, recuperi e restituzioni di somme non dovute o incassate in eccesso da imprese	41 0 RECUPERO SPESE DI REGISTRAZIONE CONTRATTI	20.000,00	20.000,00	20.000,00	20.000,00
Titolo 3 Entrate extratributarie		Tipologia 500 Rimborsi e altre entrate correnti		Categoria 2 Rimborsi in entrata	
TOTALE RESPONSABILE	17 SERVIZI DELLA SEGRETERIA GENERALE - AVV. M.A. CAPONETTI	21.500,00	21.500,00	21.500,00	21.500,00
TOTALE GENERALE		21.500,00	21.500,00	21.500,00	21.500,00

CITTA' METROPOLITANA DI MESSINA (ME)
Piano esecutivo di gestione 2019
SPESE

Codice di bilancio	Capitolo Articolo	PREVISIONE 2019	PREVISIONE 2020	PREVISIONE 2021	PREVISIONE di cassa
Responsabile 17 SERVIZI DELLA SEGRETERIA GENERALE - AVV. M.A. CAPONETTI					
01.01-1.03.02.99.999 Altri servizi diversi n.a.c.	171 0 COMPENSO AI COMPONENTI DEL NUCLEO DI VALUTAZIONE	44.000,00	44.000,00	44.000,00	44.000,00
Missione 1 Servizi istituzionali, generali e di gestione		Programma 1 Organi istituzionali		Titolo 1 Spese correnti	
				Macroaggregato 3 Acquisto di beni e servizi	
01.01-1.03.02.99.004 Altre spese per consultazioni elettorali dell'ente	180 0 SPESE ELEZIONE ORGANI ISTITUZIONALI	20.000,00	20.000,00	20.000,00	20.000,00
Missione 1 Servizi istituzionali, generali e di gestione		Programma 1 Organi istituzionali		Titolo 1 Spese correnti	
				Macroaggregato 3 Acquisto di beni e servizi	
01.02-1.03.02.02.002 Indennità di missione e di trasferta	521 0 SPESE PER MISSIONI DIPENDENTI SEGRETERIA GENERALE, PERSONALE E ORGANIZZAZIONE	4.000,00	4.000,00	4.000,00	4.187,15
Missione 1 Servizi istituzionali, generali e di gestione		Programma 2 Segreteria generale		Titolo 1 Spese correnti	
				Macroaggregato 3 Acquisto di beni e servizi	
01.02-1.03.02.04.999 Acquisto di servizi per altre spese per formazione e addestramento n.a.c.	1049 0 SPESE PER LA FORMAZIONE DEL PERSONALE ART. 3 L. 190/2012 ANTICORRUZIONE	4.000,00	4.000,00	4.000,00	4.000,00
Missione 1 Servizi istituzionali, generali e di gestione		Programma 2 Segreteria generale		Titolo 1 Spese correnti	
				Macroaggregato 3 Acquisto di beni e servizi	
01.02-1.03.02.15.999 Altre spese per contratti di servizio pubblico	1052 0 ONORARI PER STIPULA CONTRATTI	500,00	500,00	500,00	500,00
Missione 1 Servizi istituzionali, generali e di gestione		Programma 2 Segreteria generale		Titolo 1 Spese correnti	
				Macroaggregato 3 Acquisto di beni e servizi	
01.02-1.03.02.04.999 Acquisto di servizi per altre spese per formazione e addestramento n.a.c.	1130 0 SPESE PER FORMAZIONE, QUALIFICAZIONE E PERFEZIONAMENTO DEL PERSONALE, CONVEGNO DI STUDI, SEMINARI.	20.000,00	20.000,00	20.000,00	20.000,00
Missione 1 Servizi istituzionali, generali e di gestione		Programma 2 Segreteria generale		Titolo 1 Spese correnti	
				Macroaggregato 3 Acquisto di beni e servizi	
01.11-1.03.02.99.999 Altri servizi diversi n.a.c.	1180 0 PRESTAZIONE SERVIZI PER INTERVENTI DIVERSI INERENTI ATTIVITA' SINDACO METROPOLITANO	10.000,00	10.000,00	10.000,00	10.000,00
Missione 1 Servizi istituzionali, generali e di gestione		Programma 11 Altri servizi generali		Titolo 1 Spese correnti	
				Macroaggregato 3 Acquisto di beni e servizi	
01.11-1.03.02.02.001 Rimborso per viaggio e trasloco	1330 0 SPESE PER LA REALIZZAZIONE DI UNA RIVISTA E PER SERVIZI FOTOGRAFICI DELL'UFFICIO STAMPA	500,00	500,00	500,00	500,00
Missione 1 Servizi istituzionali, generali e di gestione		Programma 11 Altri servizi generali		Titolo 1 Spese correnti	
				Macroaggregato 3 Acquisto di beni e servizi	
01.11-1.03.02.02.004 Pubblicità	1341 0 SPESA PER PUBBLICAZIONE ATTI CONTABILI ED ISTITUZIONALI	100,00	100,00	100,00	100,00
Missione 1 Servizi istituzionali, generali e di gestione		Programma 11 Altri servizi generali		Titolo 1 Spese correnti	
				Macroaggregato 3 Acquisto di beni e servizi	

CITTA' METROPOLITANA DI MESSINA (ME)
Piano esecutivo di gestione 2019
SPESE

Codice di bilancio	Capitolo Articolo	PREVISIONE 2019	PREVISIONE 2020	PREVISIONE 2021	PREVISIONE di cassa
01.11-1.03.02.02.004 Pubblicità	1342 0 SPESE PER COMUNICAZIONI ISTITUZIONALI	500,00	500,00	500,00	500,00
Missione 1 Servizi istituzionali, generali e di gestione Programma 11 Altri servizi generali Titolo 1 Spese correnti Macroaggregato 3 Acquisto di beni e servizi					
01.02-1.03.01.02.001 Carta, cancelleria e stampati	1493 0 CANCELLERIA STAMPATI ATTREZZATURA MINUTA ATTIVITA' DIREZIONE GENERALE E NUCLEO DI VALUTAZIONE	500,00	500,00	500,00	500,00
Missione 1 Servizi istituzionali, generali e di gestione Programma 2 Segreteria generale Titolo 1 Spese correnti Macroaggregato 3 Acquisto di beni e servizi					
01.02-1.03.01.02.001 Carta, cancelleria e stampati	1496 0 CANCELLERIA STAMPATI ATTREZZATURA MINUTA ATTIVITA' SEGRETERIA GENERALE	1.500,00	1.500,00	1.500,00	1.500,00
Missione 1 Servizi istituzionali, generali e di gestione Programma 2 Segreteria generale Titolo 1 Spese correnti Macroaggregato 3 Acquisto di beni e servizi					
01.01-1.03.01.02.001 Carta, cancelleria e stampati	1497 0 CANCELLERIA STAMPATI ATTREZZATURA MINUTA ED ALTRI BENI DI CONSUMO SERVIZIO ORGANI ISTITUZIONALI	250,00	250,00	250,00	250,00
Missione 1 Servizi istituzionali, generali e di gestione Programma 1 Organi istituzionali Titolo 1 Spese correnti Macroaggregato 3 Acquisto di beni e servizi					
01.02-1.03.02.99.999 Altri servizi diversi n.a.c.	1575 0 PRESTAZIONI DI SERVIZI RELATIVI ALLE ATTIVITA' ISTITUZIONALI DELL'URP	200,00	0,00	0,00	200,00
Missione 1 Servizi istituzionali, generali e di gestione Programma 2 Segreteria generale Titolo 1 Spese correnti Macroaggregato 3 Acquisto di beni e servizi					
01.02-1.03.01.02.999 Altri beni e materiali di consumo n.a.c.	1576 0 ACQUISTO BENI RELATIVI ALLE ATTIVITA' ISTITUZIONALI DELL'URP	200,00	0,00	0,00	200,00
Missione 1 Servizi istituzionali, generali e di gestione Programma 2 Segreteria generale Titolo 1 Spese correnti Macroaggregato 3 Acquisto di beni e servizi					
01.11-1.03.02.02.004 Pubblicità	1950 0 SPESE PER LA PUBBLICAZIONE AVVISI GARE DI APPALTO	13.000,00	13.000,00	13.000,00	16.271,43
Missione 1 Servizi istituzionali, generali e di gestione Programma 11 Altri servizi generali Titolo 1 Spese correnti Macroaggregato 3 Acquisto di beni e servizi					
01.11-1.03.01.02.009 Beni per attività di rappresentanza	1972 0 ACQUISTO DI BENI PER INTERVENTI DIVERSI RELATIVI ALLE ATTIVITA' ISTITUZIONALI DI RAPPRESENTANZA	500,00	500,00	500,00	500,00
Missione 1 Servizi istituzionali, generali e di gestione Programma 11 Altri servizi generali Titolo 1 Spese correnti Macroaggregato 3 Acquisto di beni e servizi					
01.11-1.03.02.02.002 Indennità di missione e di trasferta	2002 0 SPESE PER MISSIONI DIPENDENTI ALTRI SERVIZI GENERALI	250,00	250,00	250,00	250,00
Missione 1 Servizi istituzionali, generali e di gestione Programma 11 Altri servizi generali Titolo 1 Spese correnti Macroaggregato 3 Acquisto di beni e servizi					
01.11-1.03.02.02.005 Organizzazione e partecipazione a manifestazioni e convegni	2710 0 PRESTAZIONE DI SERVIZI PER CONGRESSI, CELEBRAZIONI CONVEGNI DI INTERESSE NAZIONALE O INTERNAZIONALE, ONORANZE E RICEVIMENTI	1.100,00	1.100,00	1.100,00	1.100,00

CITTA' METROPOLITANA DI MESSINA (ME)
Piano esecutivo di gestione 2019
SPESE

Codice di bilancio	Capitolo Articolo	PREVISIONE 2019	PREVISIONE 2020	PREVISIONE 2021	PREVISIONE di cassa
Missione 1 Servizi istituzionali, generali e di gestione		Programma 11 Altri servizi generali		Titolo 1 Spese correnti	
				Macroaggregato 3 Acquisto di beni e servizi	
01.11-1.03.02.02.999 Altre spese per relazioni pubbliche, convegni e mostre, pubblicità n.a.c	2730 0 PRESTAZIONI DI SERVIZI PER INTERVENTI DIVERSI RELATIVI A FINI ISTITUZIONALI DELL'ENTE	5.000,00	5.000,00	5.000,00	6.225,00
Missione 1 Servizi istituzionali, generali e di gestione		Programma 11 Altri servizi generali		Titolo 1 Spese correnti	
				Macroaggregato 3 Acquisto di beni e servizi	
01.11-1.03.02.02.999 Altre spese per relazioni pubbliche, convegni e mostre, pubblicità n.a.c	2740 0 FONDO PER LE ATTIVITA' DEL PRESIDENTE ART. 7 DELIBERA 161/CC DEL 29/12/2014	500,00	500,00	500,00	3.964,00
Missione 1 Servizi istituzionali, generali e di gestione		Programma 11 Altri servizi generali		Titolo 1 Spese correnti	
				Macroaggregato 3 Acquisto di beni e servizi	
01.11-1.04.03.99.999 Trasferimenti correnti a altre imprese	6855 0 CONTRIBUTO NELLE SPESE DI MIGLIORAMENTO E MANUTENZIONE DI PORTI FARI E FANALI	1.000,00	1.000,00	1.000,00	1.000,00
Missione 1 Servizi istituzionali, generali e di gestione		Programma 11 Altri servizi generali		Titolo 1 Spese correnti	
				Macroaggregato 4 Trasferimenti correnti	
TOTALE RESPONSABILE		17 SERVIZI DELLA SEGRETERIA GENERALE - AVV. M.A. CAPONETTI		127.600,00	127.200,00
				127.200,00	135.747,58
TOTALE GENERALE				127.600,00	127.200,00
				127.200,00	135.747,58



CITTA' METROPOLITANA DI MESSINA

L.R. n. 15 del 4 Agosto 2015

II DIREZIONE "AFFARI FINANZIARI E TRIBUTARI "

SERVIZIO PROGRAMMAZIONE FINANZIARIA

Ufficio P.E.G. Finanziario



PEG FINANZIARIO ES. 2019

I DIREZIONE

"AFFARI GENERALI, LEGALI E DEL PERSONALE"

Avv. Anna Maria Tripodo

CITTA' METROPOLITANA DI MESSINA (ME)
Piano esecutivo di gestione 2019
ENTRATE

Codice di bilancio	Capitolo Articolo	PREVISIONE 2019	PREVISIONE 2020	PREVISIONE 2021	PREVISIONE di cassa
Responsabile	2 I DIREZIONE - AFFARI GENERALI, LEGALI E DEL PERSONALE- AVV. A.M. TRIPODO				
5.01.01.03.002 Alienazione di partecipazioni in altre imprese partecipate	63 0 INTROITI DERIVANTI DA SOCIETA' PARTECIPATE(CAP. 7401/S - 1.11)	15.000,00	15.000,00	15.000,00	15.000,00
Titolo 5 Entrate da riduzione di attività finanziarie		Tipologia 100 Alienazione di attività finanziarie		Categoria 1 Alienazione di partecipazioni	
3.05.02.04.001 Incassi per azioni di regresso nei confronti di terzi	196 0 PROVENTI DERIVANTI DA RECUPERO CREDITO A SEGUITO DI SENTENZE ESECUTIVE E TRANSAZIONI	125.000,00	125.000,00	125.000,00	2.524.095,19
Titolo 3 Entrate extratributarie		Tipologia 500 Rimborsi e altre entrate correnti		Categoria 2 Rimborsi in entrata	
TOTALE RESPONSABILE	2 I DIREZIONE - AFFARI GENERALI, LEGALI E DEL PERSONALE- AVV. A.M. TRIPODO	140.000,00	140.000,00	140.000,00	2.539.095,19
TOTALE GENERALE		140.000,00	140.000,00	140.000,00	2.539.095,19

CITTA' METROPOLITANA DI MESSINA (ME)
Piano esecutivo di gestione 2019
SPESE

Codice di bilancio	Capitolo Articolo	PREVISIONE 2019	PREVISIONE 2020	PREVISIONE 2021	PREVISIONE di cassa
Responsabile 2 I DIREZIONE - AFFARI GENERALI, LEGALI E DEL PERSONALE- AVV. A.M. TRIPODO					
01.01-1.01.01.02.002 Buoni pasto	65 0 SPESA PER BUONI PASTO DIPENDENTI SERVIZIO ORGANI ISTITUZIONALI	29.800,00	29.800,00	29.800,00	29.800,00
Missione 1 Servizi istituzionali, generali e di gestione		Programma 1 Organi istituzionali		Titolo 1 Spese correnti	
				Macroaggregato 1 Redditi da lavoro dipendente	
01.02-1.01.01.02.002 Buoni pasto	520 0 SPESA PER BUONI PASTO DIPENDENTI SEGRETERIA GENERALE, PERSONALE E ORGANIZZAZIONE	51.000,00	51.000,00	51.000,00	51.000,00
Missione 1 Servizi istituzionali, generali e di gestione		Programma 2 Segreteria generale		Titolo 1 Spese correnti	
				Macroaggregato 1 Redditi da lavoro dipendente	
01.02-1.01.02.02.002 Equo indennizzo	990 0 EQUO INDENNIZZO PER INFERMITA' DA CAUSA DI SERVIZIO.	490,00	490,00	490,00	490,00
Missione 1 Servizi istituzionali, generali e di gestione		Programma 2 Segreteria generale		Titolo 1 Spese correnti	
				Macroaggregato 1 Redditi da lavoro dipendente	
01.02-1.03.02.18.001 Spese per accertamenti sanitari resi necessari dall'attività lavorativa	1090 0 SPESE PER ACCERTAMENTI SANITARI AL PERSONALE	15.000,00	15.000,00	15.000,00	15.000,00
Missione 1 Servizi istituzionali, generali e di gestione		Programma 2 Segreteria generale		Titolo 1 Spese correnti	
				Macroaggregato 3 Acquisto di beni e servizi	
01.03-1.01.01.02.002 Buoni pasto	1113 0 SPESA PER BUONI PASTO DIPENDENTI GEST. ECONOMICA FINANZ.PROGRAMMAZ. PROVVEDITORATO E CONTROLLO GESTIONE	21.000,00	21.000,00	21.000,00	21.000,00
Missione 1 Servizi istituzionali, generali e di gestione		Programma 3 Gestione economica, finanziaria, programmazione, provveditorato		Titolo 1 Spese correnti	
				Macroaggregato 1 Redditi da lavoro dipendente	
01.03-1.01.02.02.002 Equo indennizzo	1114 0 EQUO INDENNIZZO PER CAUSA DI SERVIZIO	1.220,00	1.220,00	1.220,00	1.220,00
Missione 1 Servizi istituzionali, generali e di gestione		Programma 3 Gestione economica, finanziaria, programmazione, provveditorato		Titolo 1 Spese correnti	
				Macroaggregato 1 Redditi da lavoro dipendente	
01.02-1.03.02.13.002 Servizi di pulizia e lavanderia	1420 0 SPESA PULIZIA LOCALI UFFICI DELLE SEDI PROVINCIALI	260.000,00	260.000,00	260.000,00	392.596,00
Missione 1 Servizi istituzionali, generali e di gestione		Programma 2 Segreteria generale		Titolo 1 Spese correnti	
				Macroaggregato 3 Acquisto di beni e servizi	
01.02-1.03.02.16.002 Spese postali	1452 0 SPESE POSTALI	11.000,00	11.000,00	11.000,00	11.000,00
Missione 1 Servizi istituzionali, generali e di gestione		Programma 2 Segreteria generale		Titolo 1 Spese correnti	
				Macroaggregato 3 Acquisto di beni e servizi	
01.02-1.03.01.02.001 Carta, cancelleria e stampati	1490 0 CANCELLERIA STAMPATI E ATTREZZATURA MINUTA	500,00	500,00	500,00	500,00
Missione 1 Servizi istituzionali, generali e di gestione		Programma 2 Segreteria generale		Titolo 1 Spese correnti	
				Macroaggregato 3 Acquisto di beni e servizi	
01.02-1.03.01.02.001 Carta, cancelleria e stampati	1492 0 SPESE PER ACQUISTO MATERIALE DI CANCELLERIA	2.000,00	0,00	0,00	2.000,00

CITTA' METROPOLITANA DI MESSINA (ME)
Piano esecutivo di gestione 2019
SPESE

Codice di bilancio	Capitolo Articolo	PREVISIONE 2019	PREVISIONE 2020	PREVISIONE 2021	PREVISIONE di cassa
Missione 1 Servizi istituzionali, generali e di gestione Programma 2 Segreteria generale Titolo 1 Spese correnti Macroaggregato 3 Acquisto di beni e servizi					
01.05-1.01.02.02.002 Equo indennizzo	1681 0 EQUO INDENNIZZO PER INFERMITA' DA CAUSA DI SERVIZIO	1.465,00	1.465,00	1.465,00	1.465,00
Missione 1 Servizi istituzionali, generali e di gestione Programma 5 Gestione dei beni demaniali e patrimoniali Titolo 1 Spese correnti Macroaggregato 1 Redditi da lavoro dipendente					
01.05-1.01.01.02.002 Buoni pasto	1684 0 SPESA PER BUONI PASTO DIPENDENTI GESTIONE DEI BENI DEMANIALI E PATRIMONIALI	23.000,00	23.000,00	23.000,00	23.000,00
Missione 1 Servizi istituzionali, generali e di gestione Programma 5 Gestione dei beni demaniali e patrimoniali Titolo 1 Spese correnti Macroaggregato 1 Redditi da lavoro dipendente					
01.11-1.01.01.02.002 Buoni pasto	1992 0 SPESA PER BUONI PASTO DIPENDENTI ALTRI SERVIZI GENERALI	32.000,00	32.000,00	32.000,00	32.000,00
Missione 1 Servizi istituzionali, generali e di gestione Programma 11 Altri servizi generali Titolo 1 Spese correnti Macroaggregato 1 Redditi da lavoro dipendente					
01.11-1.10.99.99.999 Altre spese correnti n.a.c.	2004 0 SPESE PER ONERI DERIVANTI DA SENTENZE CHE ORIGINANO DEBITI FUORI BILANCIO PASSIVITA' PREGRESSE E TRANSAZIONI (EURO 4.026.581,44 AVANZO AMM.NE ACCANTONATO)	5.243.477,70	3.000.000,00	3.000.000,00	6.573.505,21
Missione 1 Servizi istituzionali, generali e di gestione Programma 11 Altri servizi generali Titolo 1 Spese correnti Macroaggregato 10 Altre spese correnti					
01.11-1.10.99.99.999 Altre spese correnti n.a.c.	2008 0 ACCANTONAMENTO SOMME PER LA COPERTURA DEBITI SOCIETA' PARTECIPATE	0,00	0,00	0,00	1.035.995,13
Missione 1 Servizi istituzionali, generali e di gestione Programma 11 Altri servizi generali Titolo 1 Spese correnti Macroaggregato 10 Altre spese correnti					
01.11-1.04.01.02.999 Trasferimenti correnti a altre Amministrazioni Locali n.a.c.	2179 0 QUOTE ASSOCIATIVE	1.000,00	1.000,00	1.000,00	9.615,45
Missione 1 Servizi istituzionali, generali e di gestione Programma 11 Altri servizi generali Titolo 1 Spese correnti Macroaggregato 4 Trasferimenti correnti					
01.11-1.03.02.11.006 Patrocinio legale	2260 0 SPESE PER LITI, ARBITRATI, RISARCIMENTI, RIVALUTAZIONE INTERESSI LEGALI, SPESE DI CAUSE NONCHE' RIMBORSI SPESE LEGALI AMMINISTRATORI E DIPENDENTI	200.000,00	200.000,00	200.000,00	905.751,60
Missione 1 Servizi istituzionali, generali e di gestione Programma 11 Altri servizi generali Titolo 1 Spese correnti Macroaggregato 3 Acquisto di beni e servizi					
01.11-1.10.99.99.999 Altre spese correnti n.a.c.	2262 0 SPESE DESTINATE ALLA COPERTURA DI PERDITE NELLE SOCIETA' PARTECIPATE (AVANZO AMMINISTRAZIONE)	316.006,65	0,00	0,00	316.006,65
Missione 1 Servizi istituzionali, generali e di gestione Programma 11 Altri servizi generali Titolo 1 Spese correnti Macroaggregato 10 Altre spese correnti					
01.06-1.01.02.02.002 Equo indennizzo	2292 0 EQUO INDENNIZZO PER INFERMITA' DA CAUSA DI SERVIZIO	980,00	980,00	980,00	980,00
Missione 1 Servizi istituzionali, generali e di gestione Programma 6 Ufficio tecnico Titolo 1 Spese correnti Macroaggregato 1 Redditi da lavoro dipendente					
01.06-1.01.01.02.002 Buoni pasto	2365 0 SPESA PER BUONI PASTO DIPENDENTI UFFICIO TECNICO	15.000,00	15.000,00	15.000,00	15.000,00

CITTA' METROPOLITANA DI MESSINA (ME)
Piano esecutivo di gestione 2019
SPESE

Codice di bilancio	Capitolo Articolo		PREVISIONE 2019	PREVISIONE 2020	PREVISIONE 2021	PREVISIONE di cassa
Missione 1 Servizi istituzionali, generali e di gestione		Programma 6 Ufficio tecnico	Titolo 1 Spese correnti		Macroaggregato 1 Redditi da lavoro dipendente	
01.11-1.03.02.99.999 Altri servizi diversi n.a.c.	2738 0 SPESE PER LA COMPOSIZIONE BONARIA DELLE ISTANZE DI RISARCIMENTO DANNO		42.000,00	20.000,00	20.000,00	45.652,05
Missione 1 Servizi istituzionali, generali e di gestione		Programma 11 Altri servizi generali	Titolo 1 Spese correnti		Macroaggregato 3 Acquisto di beni e servizi	
15.02-1.01.01.02.002 Buoni pasto	3363 0 SPESA PER BUONI PASTO DIPENDENTI FORMAZIONE PROFESSIONALE		2.000,00	2.000,00	2.000,00	2.000,00
Missione 15 Politiche per il lavoro e la formazione professionale		Programma 2 Formazione professionale	Titolo 1 Spese correnti		Macroaggregato 1 Redditi da lavoro dipendente	
15.02-1.01.02.02.002 Equo indennizzo	3373 0 EQUO INDENNIZZO PER INFERMITA' DA CAUSA DI SERVIZIO		1.220,00	1.220,00	1.220,00	1.220,00
Missione 15 Politiche per il lavoro e la formazione professionale		Programma 2 Formazione professionale	Titolo 1 Spese correnti		Macroaggregato 1 Redditi da lavoro dipendente	
05.01-1.01.02.02.002 Equo indennizzo	3390 0 EQUO INDENNIZZO PER INFERMITA' DA CAUSA DI SERVIZIO		240,00	240,00	240,00	240,00
Missione 5 Tutela e valorizzazione dei beni e attività culturali		Programma 1 Valorizzazione dei beni di interesse storico	Titolo 1 Spese correnti		Macroaggregato 1 Redditi da lavoro dipendente	
05.01-1.01.01.02.002 Buoni pasto	3397 0 SPESA PER BUONI PASTO DIPENDENTI SERVIZIO BIBLIOTECHE MUSEI E PINACOTECHE		2.500,00	2.500,00	2.500,00	2.500,00
Missione 5 Tutela e valorizzazione dei beni e attività culturali		Programma 1 Valorizzazione dei beni di interesse storico	Titolo 1 Spese correnti		Macroaggregato 1 Redditi da lavoro dipendente	
05.01-1.01.01.02.002 Buoni pasto	3480 0 SPESA PER BUONI PASTO DIPENDENTI SERVIZIO VALORIZZAZIONE BENI CULTURALI		2.700,00	2.700,00	2.700,00	2.700,00
Missione 5 Tutela e valorizzazione dei beni e attività culturali		Programma 1 Valorizzazione dei beni di interesse storico	Titolo 1 Spese correnti		Macroaggregato 1 Redditi da lavoro dipendente	
09.02-1.01.01.02.002 Buoni pasto	3560 0 SPESA PER BUONI PASTO DIPENDENTI SERVIZI DI TUTELA E VALORIZZAZIONE AMBIENTALE (RISORSA 6/E)		3.000,00	3.000,00	3.000,00	3.000,00
Missione 9 Sviluppo sostenibile e tutela del territorio e dell'ambiente		Programma 2 Tutela, valorizzazione e recupero ambientale	Titolo 1 Spese correnti		Macroaggregato 1 Redditi da lavoro dipendente	
09.02-1.01.02.02.002 Equo indennizzo	3563 0 EQUO INDENNIZZO PER INFERMITA' DA CAUSA DI SERVIZIO (RISORSA 6/E)		360,00	360,00	360,00	360,00
Missione 9 Sviluppo sostenibile e tutela del territorio e dell'ambiente		Programma 2 Tutela, valorizzazione e recupero ambientale	Titolo 1 Spese correnti		Macroaggregato 1 Redditi da lavoro dipendente	
09.08-1.01.02.02.002 Equo indennizzo	3678 0 EQUO INDENNIZZO PER INFERMITA' DA CAUSA DI SERVIZIO (RISORSA 6/E)		250,00	250,00	250,00	250,00
Missione 9 Sviluppo sostenibile e tutela del territorio e dell'ambiente		Programma 8 Qualità dell'aria e riduzione dell'inquinamento	Titolo 1 Spese correnti		Macroaggregato 1 Redditi da lavoro dipendente	

CITTA' METROPOLITANA DI MESSINA (ME)
Piano esecutivo di gestione 2019
SPESE

Codice di bilancio	Capitolo Articolo	PREVISIONE 2019	PREVISIONE 2020	PREVISIONE 2021	PREVISIONE di cassa
09.08-1.01.01.02.002 Buoni pasto	3689 0 SPESA PER BUONI PASTO DIPENDENTI SERVIZIO RILEV. DISCIPLINA E CONTROLLO SCARICHI ACQUE (RISORSA 6/E)	9.000,00	9.000,00	9.000,00	9.000,00
Missione 9 Sviluppo sostenibile e tutela del territorio e dell'ambiente		Programma 8 Qualità dell'aria e riduzione dell'inquinamento		Titolo 1 Spese correnti	
				Macroaggregato 1 Redditi da lavoro dipendente	
09.02-1.01.01.02.002 Buoni pasto	3741 0 SPESA PER BUONI PASTO DIPENDENTI SERVIZIO CACCIA E PESCA (RISORSA 6/E)	2.500,00	2.500,00	2.500,00	2.500,00
Missione 9 Sviluppo sostenibile e tutela del territorio e dell'ambiente		Programma 2 Tutela, valorizzazione e recupero ambientale		Titolo 1 Spese correnti	
				Macroaggregato 1 Redditi da lavoro dipendente	
09.05-1.01.01.02.002 Buoni pasto	3744 0 SPESA PER BUONI PASTO DIPENDENTI AREE PROTETTE, PARCHI NATURALI, PROT. NATURALISTICHE E FOREST. (RISORSA 6/E)	13.500,00	13.500,00	13.500,00	13.500,00
Missione 9 Sviluppo sostenibile e tutela del territorio e dell'ambiente		Programma 5 Aree protette, parchi naturali, protezione naturalistica e forestazione		Titolo 1 Spese correnti	
				Macroaggregato 1 Redditi da lavoro dipendente	
09.05-1.01.02.02.002 Equo indennizzo	3782 0 EQUO INDENNIZZO PER INFERMITA' DA CAUSA DI SERVIZIO (RISORSA 6/E)	470,00	470,00	470,00	470,00
Missione 9 Sviluppo sostenibile e tutela del territorio e dell'ambiente		Programma 5 Aree protette, parchi naturali, protezione naturalistica e forestazione		Titolo 1 Spese correnti	
				Macroaggregato 1 Redditi da lavoro dipendente	
09.02-1.01.01.02.002 Buoni pasto	3978 0 SPESA PER BUONI PASTO DIPENDENTI SERVIZIO ORGANIZZAZIONE SMALTIMENTO RIFIUTI (RISORSA 6/E)	3.500,00	3.500,00	3.500,00	3.500,00
Missione 9 Sviluppo sostenibile e tutela del territorio e dell'ambiente		Programma 2 Tutela, valorizzazione e recupero ambientale		Titolo 1 Spese correnti	
				Macroaggregato 1 Redditi da lavoro dipendente	
14.01-1.01.02.02.002 Equo indennizzo	5218 0 EQUO INDENNIZZO PER INFERMITA' DA CAUSA DI SERVIZIO	210,00	210,00	210,00	210,00
Missione 14 Sviluppo economico e competitività		Programma 1 Industria, PMI e Artigianato		Titolo 1 Spese correnti	
				Macroaggregato 1 Redditi da lavoro dipendente	
15.01-1.01.02.02.002 Equo indennizzo	5219 0 EQUO INDENNIZZO PER INFERMITA' DA CAUSA DI SERVIZIO	210,00	210,00	210,00	210,00
Missione 15 Politiche per il lavoro e la formazione professionale		Programma 1 Servizi per lo sviluppo del mercato del lavoro		Titolo 1 Spese correnti	
				Macroaggregato 1 Redditi da lavoro dipendente	
14.01-1.01.01.02.002 Buoni pasto	5226 0 SPESA PER BUONI PASTO DIPENDENTI SERVIZI INDUSTRIA, COMMERCIO E ARTIGIANATO	3.500,00	3.500,00	3.500,00	4.010,00
Missione 14 Sviluppo economico e competitività		Programma 1 Industria, PMI e Artigianato		Titolo 1 Spese correnti	
				Macroaggregato 1 Redditi da lavoro dipendente	
15.01-1.01.01.02.002 Buoni pasto	5227 0 SPESA PER BUONI PASTO DIPENDENTI SERVIZIO MERCATO DEL LAVORO	7.000,00	7.000,00	7.000,00	7.000,00
Missione 15 Politiche per il lavoro e la formazione professionale		Programma 1 Servizi per lo sviluppo del mercato del lavoro		Titolo 1 Spese correnti	
				Macroaggregato 1 Redditi da lavoro dipendente	
12.01-1.01.01.02.002 Buoni pasto	5466 0 SPESA PER BUONI PASTO DIPENDENTI SERVIZIO POLITICHE SOCIALI	7.000,00	7.000,00	7.000,00	7.000,00

CITTA' METROPOLITANA DI MESSINA (ME)
Piano esecutivo di gestione 2019
SPESE

Codice di bilancio	Capitolo Articolo	PREVISIONE 2019	PREVISIONE 2020	PREVISIONE 2021	PREVISIONE di cassa
Missione 12 Diritti sociali, politiche sociali e famiglia Programma 1 Interventi per l'infanzia e i minori e per asili nido Titolo 1 Spese correnti Macroaggregato 1 Redditi da lavoro dipendente					
12.01-1.01.02.02.002 Equo indennizzo	5581 0 EQUO INDENNIZZO PER INFERMITA' DA CAUSA DI SERVIZIO	424,00	424,00	424,00	424,00
Missione 12 Diritti sociali, politiche sociali e famiglia Programma 1 Interventi per l'infanzia e i minori e per asili nido Titolo 1 Spese correnti Macroaggregato 1 Redditi da lavoro dipendente					
10.05-1.01.02.02.002 Equo indennizzo	6361 0 EQUO INDENNIZZO PER INFERMITA' DA CAUSA DI SERVIZIO	1.465,00	1.465,00	1.465,00	1.465,00
Missione 10 Trasporti e diritto alla mobilità Programma 5 Viabilità e infrastrutture stradali Titolo 1 Spese correnti Macroaggregato 1 Redditi da lavoro dipendente					
10.05-1.01.01.02.002 Buoni pasto	6376 0 SPESE PER BUONI PASTO DIPENDENTI SERVIZIO VIABILITA'	67.000,00	67.000,00	67.000,00	67.000,00
Missione 10 Trasporti e diritto alla mobilità Programma 5 Viabilità e infrastrutture stradali Titolo 1 Spese correnti Macroaggregato 1 Redditi da lavoro dipendente					
11.01-1.01.01.02.002 Buoni pasto	6671 0 SPESA PER BUONI PASTO PERSONALE SERVIZIO PROTEZIONE CIVILE	8.000,00	8.000,00	8.000,00	8.000,00
Missione 11 Soccorso civile Programma 1 Sistema di protezione civile Titolo 1 Spese correnti Macroaggregato 1 Redditi da lavoro dipendente					
11.01-1.01.02.02.002 Equo indennizzo	6672 0 EQUO INDENNIZZO PER INFERMITA' DA CAUSA DI SERVIZIO	171,00	171,00	171,00	171,00
Missione 11 Soccorso civile Programma 1 Sistema di protezione civile Titolo 1 Spese correnti Macroaggregato 1 Redditi da lavoro dipendente					
16.01-1.01.01.02.002 Buoni pasto	6827 0 SPESA PER BUONI PASTO DIPENDENTI SERVIZIO AGRICOLTURA	4.000,00	4.000,00	4.000,00	4.000,00
Missione 16 Agricoltura, politiche agroalimentari e pesca Programma 1 Sviluppo del settore agricolo e del sistema agroalimentare Titolo 1 Spese correnti Macroaggregato 1 Redditi da lavoro dipendente					
16.01-1.01.02.02.002 Equo indennizzo	6876 0 EQUO INDENNIZZO PER INFERMITA' DA CAUSA DI SERVIZIO	200,00	200,00	200,00	200,00
Missione 16 Agricoltura, politiche agroalimentari e pesca Programma 1 Sviluppo del settore agricolo e del sistema agroalimentare Titolo 1 Spese correnti Macroaggregato 1 Redditi da lavoro dipendente					
07.01-1.01.02.02.002 Equo indennizzo	6909 0 EQUO INDENNIZZO PER INFERMITA' DA CAUSA DI SERVIZIO	240,00	240,00	240,00	240,00
Missione 7 Turismo Programma 1 Sviluppo e la valorizzazione del turismo Titolo 1 Spese correnti Macroaggregato 1 Redditi da lavoro dipendente					
07.01-1.01.01.02.002 Buoni pasto	6918 0 SPESA PER BUONI PASTO DIPENDENTI SERVIZIO TURISMO	7.500,00	7.500,00	7.500,00	7.500,00
Missione 7 Turismo Programma 1 Sviluppo e la valorizzazione del turismo Titolo 1 Spese correnti Macroaggregato 1 Redditi da lavoro dipendente					
06.01-1.01.01.02.002 Buoni pasto	6943 0 SPESA PER BUONI PASTO DIPENDENTI SERVIZIO SPORT E TEMPO LIBERO	1.500,00	1.500,00	1.500,00	1.500,00
Missione 6 Politiche giovanili, sport e tempo libero Programma 1 Sport e tempo libero Titolo 1 Spese correnti Macroaggregato 1 Redditi da lavoro dipendente					

CITTA' METROPOLITANA DI MESSINA (ME)
Piano esecutivo di gestione 2019
SPESE

Codice di bilancio	Capitolo Articolo	PREVISIONE 2019	PREVISIONE 2020	PREVISIONE 2021	PREVISIONE di cassa
08.01-1.01.01.02.002 Buoni pasto	6960 0 SPESA PER BUONI PASTO DIPENDENTI SERVIZIO URBANISTICA E PROGRAMMAZIONE TERRITORIALE	14.000,00	14.000,00	14.000,00	14.000,00
Missione 8 Assetto del territorio ed edilizia abitativa Programma 1 Urbanistica e assetto del territorio Titolo 1 Spese correnti Macroaggregato 1 Redditi da lavoro dipendente					
06.01-1.01.02.02.002 Equo indennizzo	6968 0 EQUO INDENNIZZO PER INFERMITA' DA CAUSA DI SERVIZIO	145,00	145,00	145,00	145,00
Missione 6 Politiche giovanili, sport e tempo libero Programma 1 Sport e tempo libero Titolo 1 Spese correnti Macroaggregato 1 Redditi da lavoro dipendente					
08.01-1.01.02.02.002 Equo indennizzo	6982 0 EQUO INDENNIZZO PER INFERMITA' DA CAUSA DI SERVIZIO	240,00	240,00	240,00	240,00
Missione 8 Assetto del territorio ed edilizia abitativa Programma 1 Urbanistica e assetto del territorio Titolo 1 Spese correnti Macroaggregato 1 Redditi da lavoro dipendente					
20.03-1.10.01.99.999 Altri fondi n.a.c.	7072 0 FONDO RISCHI CONTENZIOSO	1.000.000,00	1.000.000,00	1.000.000,00	0,00
Missione 20 Fondi e accantonamenti Programma 3 Altri fondi Titolo 1 Spese correnti Macroaggregato 10 Altre spese correnti					
01.11-2.05.99.99.999 Altre spese in conto capitale n.a.c.	7401 0 UTILIZZO INTROITI DERIVANTI DA ALIENAZIONE PARTECIPAZIONI (RIS. 63/E)	15.000,00	15.000,00	15.000,00	15.000,00
Missione 1 Servizi istituzionali, generali e di gestione Programma 11 Altri servizi generali Titolo 2 Spese in conto capitale Macroaggregato 5 Altre spese in conto capitale					
TOTALE RESPONSABILE	21 DIREZIONE - AFFARI GENERALI, LEGALI E DEL PERSONALE- AVV. A.M. TRIPODO	7.445.984,35	4.862.500,00	4.862.500,00	9.663.132,09
TOTALE GENERALE		7.445.984,35	4.862.500,00	4.862.500,00	9.663.132,09



CITTA' METROPOLITANA DI MESSINA

L.R. n. 15 del 4 Agosto 2015

II DIREZIONE "AFFARI FINANZIARI E TRIBUTARI "

SERVIZIO PROGRAMMAZIONE FINANZIARIA

Ufficio P.E.G. Finanziario



PEG FINANZIARIO ES. 2019

II DIREZIONE

"AFFARI FINANZIARI E TRIBUTARI"

Avv. Anna Maria Tripodo

CITTA' METROPOLITANA DI MESSINA (ME)
Piano esecutivo di gestione 2019
ENTRATE

Codice di bilancio	Capitolo Articolo	PREVISIONE 2019	PREVISIONE 2020	PREVISIONE 2021	PREVISIONE di cassa
Responsabile 5 II DIREZIONE - AFFARI FINANZIARI E TRIBUTARI - AVV. A.M. TRIPODO					
0.00.00.00.000	1 1 FONDO PLURIENNALE VINCOLATO PER SPESE CORRENTI	3.271.861,24	0,00	0,00	0,00
Titolo 0		Tipologia 0		Categoria 0	
0.00.00.00.000	1 2 FONDO PLURIENNALE VINCOLATO PER SPESE IN CONTO CAPITALE	6.075.522,07	0,00	0,00	0,00
Titolo 0		Tipologia 0		Categoria 0	
0.00.00.00.000	4 0 AVANZO DI AMMINISTRAZIONE	23.545.189,68	0,00	0,00	0,00
Titolo 0		Tipologia 0		Categoria 0	
1.01.01.97.001 Altre accise n.a.c. riscosse a seguito dell'attività ordinaria di gestione	5 0 ADDIZIONALE SUI CONSUMI ENERGIA ELETTRICA	0,00	0,00	0,00	223.328,87
Titolo 1 Entrate correnti di natura tributaria, contributiva e perequativa		Tipologia 101 Imposte, tasse e proventi assimilati		Categoria 97 Altre accise n.a.c.	
1.01.01.39.001 Imposta sulle assicurazioni RC auto riscossa a seguito dell'attività ordinaria di gestione	8 0 IMPOSTA PROVINCIALE SULLE ASSICURAZIONI CONTRO LA RESPONSABILITA' CIVILE DEI VEICOLI A MOTORE (ART.10 L.R. MARZO 2002 N°2)	21.000.000,00	21.000.000,00	21.000.000,00	21.000.000,00
Titolo 1 Entrate correnti di natura tributaria, contributiva e perequativa		Tipologia 101 Imposte, tasse e proventi assimilati		Categoria 39 Imposta sulle assicurazioni RC auto	
3.05.02.01.001 Rimborsi ricevuti per spese di personale (comando, distacco, fuori ruolo, convenzioni, ecc...)	9 0 RITENUTE PERSONALE DIPENDENTE ART. 71 L. 133/08	100.000,00	100.000,00	100.000,00	100.000,00
Titolo 3 Entrate extratributarie		Tipologia 500 Rimborsi e altre entrate correnti		Categoria 2 Rimborsi in entrata	
3.05.01.01.999 Altri indennizzi di assicurazione contro i danni	13 0 RIMBORSI INAIL PER INFORTUNI AI DIPENDENTI	35.000,00	35.000,00	35.000,00	35.000,00
Titolo 3 Entrate extratributarie		Tipologia 500 Rimborsi e altre entrate correnti		Categoria 1 Indennizzi di assicurazione	
2.01.01.02.001 Trasferimenti correnti da Regioni e province autonome	14 0 TRASFERIMENTO DALLA REGIONE AI SENSI DELLA LEGGE REGIONALE N. 6/97	29.811.889,41	13.930.267,15	13.930.267,15	31.432.855,20
Titolo 2 Trasferimenti correnti		Tipologia 101 Trasferimenti correnti da Amministrazioni pubbliche		Categoria 2 Trasferimenti correnti da Amministrazioni Locali	

CITTA' METROPOLITANA DI MESSINA (ME)
Piano esecutivo di gestione 2019
ENTRATE

Codice di bilancio	Capitolo Articolo	PREVISIONE 2019	PREVISIONE 2020	PREVISIONE 2021	PREVISIONE di cassa
3.01.02.01.032 Proventi da diritti di segreteria e rogito	35 0 DIRITTI DI SEGRETERIA	75.000,00	75.000,00	75.000,00	75.000,00
Titolo 3 Entrate extratributarie		Tipologia 100 Vendita di beni e servizi e proventi derivanti dalla gestione dei beni		Categoria 2 Entrate dalla vendita e dall'erogazione di servizi	
2.01.01.02.001 Trasferimenti correnti da Regioni e province autonome	36 0 CONTRIBUTO REGIONALE PER IL PERSONALE A TEMPO PARZIALE E DETERMINATO AI SENSI DELLA L.R. 27/2016 COMMA 10 LETT. B	1.754.989,48	1.754.989,48	1.754.989,48	1.903.337,41
Titolo 2 Trasferimenti correnti		Tipologia 101 Trasferimenti correnti da Amministrazioni pubbliche		Categoria 2 Trasferimenti correnti da Amministrazioni Locali	
2.01.01.02.001 Trasferimenti correnti da Regioni e province autonome	37 0 TRASFERIMENTO DALLA REGIONE PER PAGAMENTO RETRIBUZIONE ED ONERI RIFLESSI AL PERSONALE ADIBITO ALLA RISERVA NAT. DI SALINA (CAPP. 3753/S, 3774/S - 9.05)	300.000,00	300.000,00	300.000,00	723.426,17
Titolo 2 Trasferimenti correnti		Tipologia 101 Trasferimenti correnti da Amministrazioni pubbliche		Categoria 2 Trasferimenti correnti da Amministrazioni Locali	
3.05.02.01.001 Rimborsi ricevuti per spese di personale (comando, distacco, fuori ruolo, convenzioni, ecc...)	39 0 RIMBORSI E RECUPERI SU EMOLUMENTI LIQUIDATI AL PERSONALE DIPENDENTE	250.000,00	250.000,00	250.000,00	630.486,17
Titolo 3 Entrate extratributarie		Tipologia 500 Rimborsi e altre entrate correnti		Categoria 2 Rimborsi in entrata	
3.01.03.02.001 Fitti di terreni e diritti di sfruttamento di giacimenti e risorse naturali	40 0 FITTI REALI DEI FABBRICATI E CONCESSIONI DI TERRENI E RELITTI PROVINCIALI E DEI BENI PATRIMONIALI	317.757,11	317.757,11	317.757,11	1.010.852,80
Titolo 3 Entrate extratributarie		Tipologia 100 Vendita di beni e servizi e proventi derivanti dalla gestione dei beni		Categoria 3 Proventi derivanti dalla gestione dei beni	
3.05.99.99.999 Altre entrate correnti n.a.c.	42 0 PROVENTI EVENTUALI	210.000,00	40.000,00	40.000,00	280.916,02
Titolo 3 Entrate extratributarie		Tipologia 500 Rimborsi e altre entrate correnti		Categoria 99 Altre entrate correnti n.a.c.	
3.03.03.04.001 Interessi attivi da depositi bancari o postali	43 0 INTERESSI ATTIVI DIVERSI COMPRESO POSTALI, BANCARI, CASSA DD.PP	17.000,00	17.000,00	17.000,00	17.000,00
Titolo 3 Entrate extratributarie		Tipologia 300 Interessi attivi		Categoria 3 Altri interessi attivi	
3.05.99.99.999 Altre entrate correnti n.a.c.	58 0 QUOTE INESIGIBILI NON CORRISPOSTE PER IRREPERIBILITA' DEL CONTRIBUENTE	1.000,00	1.000,00	1.000,00	1.000,00
Titolo 3 Entrate extratributarie		Tipologia 500 Rimborsi e altre entrate correnti		Categoria 99 Altre entrate correnti n.a.c.	

CITTA' METROPOLITANA DI MESSINA (ME)
Piano esecutivo di gestione 2019
ENTRATE

Codice di bilancio	Capitolo Articolo	PREVISIONE 2019	PREVISIONE 2020	PREVISIONE 2021	PREVISIONE di cassa
4.04.01.03.001 Alienazione di mobili e arredi per ufficio	68 0 PROVENTI DERIVANTI DALL'ALIENAZIONE DI MOBILI ED OGGETTI FUORI USO NONCHE' EVENTUALE VENDITA AREE RELITTI PROPRIETA' PROV.LE (CAP.7490/S -1.05)	20.000,00	20.000,00	20.000,00	20.000,00
Titolo 4 Entrate in conto capitale		Tipologia 400 Entrate da alienazione di beni materiali e immateriali		Categoria 1 Alienazione di beni materiali	
1.01.01.51.001 Tassa smaltimento rifiuti solidi urbani riscossa a seguito dell'attività ordinaria di gestione	72 0 INTROITO DEL TRIBUTO SPECIALE REG. DEPOSITO IN DISCARICA RIFIUTI SOLIDI (ART. 2 L.R. 6/97) (CAPP. 3985/S - 3961/S - 3963/S - 3966/S - 9.02)	55.000,00	55.000,00	55.000,00	55.000,00
Titolo 1 Entrate correnti di natura tributaria, contributiva e perequativa		Tipologia 101 Imposte, tasse e proventi assimilati		Categoria 51 Tassa smaltimento rifiuti solidi urbani	
4.03.10.02.001 Altri trasferimenti in conto capitale da Regioni e province autonome	73 0 TRASFERIMENTO DALLA REGIONE SICILIANA PER SPESE DI INVESTIMENTO AI SENSI DELLA L.R.6/7-3-97 ART.45 (CAP.7618/S 10.05 - CAP. 7620/S 4.02)	2.622.495,03	2.622.495,03	2.622.495,03	2.622.495,03
Titolo 4 Entrate in conto capitale		Tipologia 300 Altri trasferimenti in conto capitale		Categoria 10 Altri trasferimenti in conto capitale da amministrazioni pubbliche	
2.01.01.01.001 Trasferimenti correnti da Ministeri	83 0 TRASFERIMENTO DALLO STATO PER FONDO PEREQUATIVO SQUILIBRI FISCALITA' LOCALI	579.391,85	579.391,85	579.391,85	579.391,85
Titolo 2 Trasferimenti correnti		Tipologia 101 Trasferimenti correnti da Amministrazioni pubbliche		Categoria 1 Trasferimenti correnti da Amministrazioni Centrali	
7.01.01.01.001 Anticipazioni da istituto tesoriere/cassiere	86 0 ANTICIPAZIONI DI TESORERIA (CAP.7770/S - 6.01)	500.000,00	500.000,00	500.000,00	500.000,00
Titolo 7 Anticipazioni da istituto tesoriere/cassiere		Tipologia 100 Anticipazioni da istituto tesoriere/cassiere		Categoria 1 Anticipazioni da istituto tesoriere/cassiere	
2.01.01.01.001 Trasferimenti correnti da Ministeri	92 0 TRASFERIMENTO DALLO STATO PER ALTRI CONTRIBUTI CORRENTI	291.229,09	291.229,09	291.229,09	731.481,27
Titolo 2 Trasferimenti correnti		Tipologia 101 Trasferimenti correnti da Amministrazioni pubbliche		Categoria 1 Trasferimenti correnti da Amministrazioni Centrali	
3.05.02.03.005 Entrate da rimborsi, recuperi e restituzioni di somme non dovute o incassate in eccesso da Imprese	94 0 RIMBORSO DA DITTE PRIVATE PER OCCUPAZIONE SPAZI E CONSUMO ENERGIA ELETTRICA PRESSO PALASPORT, PALACULTURA E LOCALI CULTURALI.	110.000,00	110.000,00	110.000,00	110.000,00
Titolo 3 Entrate extratributarie		Tipologia 600 Rimborsi e altre entrate correnti		Categoria 2 Rimborsi in entrata	
9.01.02.02.001 Ritenute previdenziali e assistenziali su redditi da lavoro dipendente per conto terzi	110 0 RITENUTE AL PERSONALE PER CONTRIBUTI INPDAP PREVIDENZA (EX CPDEL)	3.000.000,00	3.000.000,00	3.000.000,00	3.000.000,00
Titolo 9 Entrate per conto terzi e partite di giro		Tipologia 100 Entrate per partite di giro		Categoria 2 Ritenute su redditi da lavoro dipendente	

CITTA' METROPOLITANA DI MESSINA (ME)
Piano esecutivo di gestione 2019
ENTRATE

Codice di bilancio	Capitolo Articolo	PREVISIONE 2019	PREVISIONE 2020	PREVISIONE 2021	PREVISIONE di cassa
9.01.02.02.001 Ritenute previdenziali e assistenziali su redditi da lavoro dipendente per conto terzi	113 0 RITENUTE INPGI A CARICO DIPENDENTI GIORNALISTI	10.000,00	10.000,00	10.000,00	10.000,00
Titolo 9 Entrate per conto terzi e partite di giro		Tipologia 100 Entrate per partite di giro		Categoria 2 Ritenute su redditi da lavoro dipendente	
9.01.02.02.001 Ritenute previdenziali e assistenziali su redditi da lavoro dipendente per conto terzi	116 0 RITENUTE AL PERSONALE PER CONTRIBUTI INPDAP PREVIDENZA EX INADEL	550.000,00	550.000,00	550.000,00	550.000,00
Titolo 9 Entrate per conto terzi e partite di giro		Tipologia 100 Entrate per partite di giro		Categoria 2 Ritenute su redditi da lavoro dipendente	
9.01.02.02.001 Ritenute previdenziali e assistenziali su redditi da lavoro dipendente per conto terzi	120 0 RITENUTE AL PERSONALE PER CONTRIBUTI INPS	100.000,00	100.000,00	100.000,00	100.000,00
Titolo 9 Entrate per conto terzi e partite di giro		Tipologia 100 Entrate per partite di giro		Categoria 2 Ritenute su redditi da lavoro dipendente	
1.01.01.40.001 Imposta di iscrizione al pubblico registro automobilistico (PRA) riscossa a seguito dell'attività ordinaria di gestione	121 0 IMPOSTA PROVINCIALE DI TRASCRIZIONE (EX IMPOSTA ERARIALE DI TRASCRIZIONE D.LGS.446/97	15.800.000,00	15.800.000,00	15.800.000,00	18.046.389,50
Titolo 1 Entrate correnti di natura tributaria, contributiva e perequativa		Tipologia 101 Imposte, tasse e proventi assimilati		Categoria 40 Imposta di iscrizione al pubblico registro automobilistico (PRA)	
9.01.02.02.001 Ritenute previdenziali e assistenziali su redditi da lavoro dipendente per conto terzi	122 0 RITENUTE AL PERSONALE FUORI RUOLO PER CONTRIBUTI INPDAP (EX CPDEL - EX INADEL - F. PREV. E CRED.)	60.000,00	60.000,00	60.000,00	60.000,00
Titolo 9 Entrate per conto terzi e partite di giro		Tipologia 100 Entrate per partite di giro		Categoria 2 Ritenute su redditi da lavoro dipendente	
9.01.02.02.001 Ritenute previdenziali e assistenziali su redditi da lavoro dipendente per conto terzi	126 0 ALTRE RITENUTE AL PERSONALE PER CONTRIBUTI PREVIDENZIALI ED ASSISTENZIALI (MEDICI CONVENZIONATI RISCATTO ENPAS)	2.500,00	2.500,00	2.500,00	2.500,00
Titolo 9 Entrate per conto terzi e partite di giro		Tipologia 100 Entrate per partite di giro		Categoria 2 Ritenute su redditi da lavoro dipendente	
3.05.02.03.005 Entrate da rimborsi, recuperi e restituzioni di somme non dovute o incassate in eccesso da Imprese	127 0 RIMBORSO PER CONGUAGLI DA PARTE DI DITTE FORNITRICI DI ENERGIA ELETTRICA AD UFFICI E SCUOLE DI PERTINENZA PROVINCIALE	1.000,00	1.000,00	1.000,00	1.000,00
Titolo 3 Entrate extratributarie		Tipologia 500 Rimborsi e altre entrate correnti		Categoria 2 Rimborsi in entrata	

CITTA' METROPOLITANA DI MESSINA (ME)
Piano esecutivo di gestione 2019
ENTRATE

Codice di bilancio	Capitolo Articolo	PREVISIONE 2019	PREVISIONE 2020	PREVISIONE 2021	PREVISIONE di cassa
9.01.02.02.001 Ritenute previdenziali e assistenziali su redditi da lavoro dipendente per conto terzi	128 0 RITENUTE AL PERSONALE PER SERVIZI AMMESSI A RISCATTO INPDAP EX INADEL	10.000,00	10.000,00	10.000,00	10.000,00
Titolo 9 Entrate per conto terzi e partite di giro		Tipologia 100 Entrate per partite di giro		Categoria 2 Ritenute su redditi da lavoro dipendente	
9.01.02.02.001 Ritenute previdenziali e assistenziali su redditi da lavoro dipendente per conto terzi	130 0 RITENUTE AL PERSONALE PER SERVIZI AMMESSI A RISCATTO INPDAP EX CPDEL	65.000,00	65.000,00	65.000,00	65.000,00
Titolo 9 Entrate per conto terzi e partite di giro		Tipologia 100 Entrate per partite di giro		Categoria 2 Ritenute su redditi da lavoro dipendente	
9.01.02.01.001 Ritenute erariali su redditi da lavoro dipendente per conto terzi	132 0 RITENUTE FISCALI AL PERSONALE DIPENDENTE IRPEF	6.900.000,00	6.900.000,00	6.900.000,00	6.900.284,35
Titolo 9 Entrate per conto terzi e partite di giro		Tipologia 100 Entrate per partite di giro		Categoria 2 Ritenute su redditi da lavoro dipendente	
9.01.02.01.001 Ritenute erariali su redditi da lavoro dipendente per conto terzi	134 0 RITENUTE FISCALI AL PERSONALE FUORI RUOLO IRPEF	200.000,00	200.000,00	200.000,00	200.000,00
Titolo 9 Entrate per conto terzi e partite di giro		Tipologia 100 Entrate per partite di giro		Categoria 2 Ritenute su redditi da lavoro dipendente	
9.01.03.01.001 Ritenute erariali su redditi da lavoro autonomo per conto terzi	136 0 RITENUTE FISCALI AI PROFESSIONISTI E CONSULENTI IRPELA	450.000,00	450.000,00	450.000,00	451.520,34
Titolo 9 Entrate per conto terzi e partite di giro		Tipologia 100 Entrate per partite di giro		Categoria 3 Ritenute su redditi da lavoro autonomo	
9.01.02.99.999 Altre ritenute al personale dipendente per conto di terzi	144 0 RITENUTE AL PERSONALE PER CESSIONI 5 STIPENDIO E PICCOLI PRESTITI	1.500.000,00	1.500.000,00	1.500.000,00	1.500.000,00
Titolo 9 Entrate per conto terzi e partite di giro		Tipologia 100 Entrate per partite di giro		Categoria 2 Ritenute su redditi da lavoro dipendente	
9.01.02.99.999 Altre ritenute al personale dipendente per conto di terzi	146 0 RITENUTE AL PERSONALE PER ASSICURAZIONI SULLA VITA E ALTRE	200.000,00	200.000,00	200.000,00	200.000,00
Titolo 9 Entrate per conto terzi e partite di giro		Tipologia 100 Entrate per partite di giro		Categoria 2 Ritenute su redditi da lavoro dipendente	
9.01.02.99.999 Altre ritenute al personale dipendente per conto di terzi	148 0 RITENUTE AL PERSONALE PER QUOTE SINDACALI C.I.S.L	32.000,00	32.000,00	32.000,00	32.000,00
Titolo 9 Entrate per conto terzi e partite di giro		Tipologia 100 Entrate per partite di giro		Categoria 2 Ritenute su redditi da lavoro dipendente	
9.01.02.99.999 Altre ritenute al personale dipendente per conto di terzi	150 0 RITENUTE AL PERSONALE PER QUOTE SINDACALI C.G.I.L	40.000,00	40.000,00	40.000,00	40.000,00

CITTA' METROPOLITANA DI MESSINA (ME)
Piano esecutivo di gestione 2019
ENTRATE

Codice di bilancio	Capitolo Articolo	PREVISIONE 2019	PREVISIONE 2020	PREVISIONE 2021	PREVISIONE di cassa
Titolo 9 Entrate per conto terzi e partite di giro		Tipologia 100 Entrate per partite di giro		Categoria 2 Ritenute su redditi da lavoro dipendente	
9.01.02.99.999 Altre ritenute al personale dipendente per conto di terzi	151 0 RITENUTE SU EMOLUMENTI ED ACCANTONAMENTI A SEGUITO DI PIGNORAMENTI DISPOSTI CONTRO DIVERSI DIPENDENTI PROVINCIALI	70.000,00	70.000,00	70.000,00	70.000,00
Titolo 9 Entrate per conto terzi e partite di giro		Tipologia 100 Entrate per partite di giro		Categoria 2 Ritenute su redditi da lavoro dipendente	
9.01.02.99.999 Altre ritenute al personale dipendente per conto di terzi	152 0 RITENUTE AL PERSONALE PER QUOTE SINDACALI U.I.L.	15.000,00	15.000,00	15.000,00	15.000,00
Titolo 9 Entrate per conto terzi e partite di giro		Tipologia 100 Entrate per partite di giro		Categoria 2 Ritenute su redditi da lavoro dipendente	
9.01.02.99.999 Altre ritenute al personale dipendente per conto di terzi	154 0 RITENUTE AL PERSONALE PER QUOTE SINDACALI DI SINDACATI AUTONOMI	33.000,00	33.000,00	33.000,00	33.000,00
Titolo 9 Entrate per conto terzi e partite di giro		Tipologia 100 Entrate per partite di giro		Categoria 2 Ritenute su redditi da lavoro dipendente	
9.01.02.99.999 Altre ritenute al personale dipendente per conto di terzi	155 0 RITENUTE AL PERSONALE DIPENDENTE PER CONTO TERZI	65.000,00	65.000,00	65.000,00	65.000,00
Titolo 9 Entrate per conto terzi e partite di giro		Tipologia 100 Entrate per partite di giro		Categoria 2 Ritenute su redditi da lavoro dipendente	
9.02.04.01.001 Costituzione di depositi cauzionali o contrattuali di terzi	156 0 DEPOSITI CAUZIONALI	35.000,00	35.000,00	35.000,00	35.000,00
Titolo 9 Entrate per conto terzi e partite di giro		Tipologia 200 Entrate per conto terzi		Categoria 4 Depositi di/presso terzi	
9.02.01.02.001 Rimborso per acquisto di servizi per conto di terzi	158 0 SERVIZIO PER CONTO TERZI	1.000.000,00	1.000.000,00	1.000.000,00	1.000.000,00
Titolo 9 Entrate per conto terzi e partite di giro		Tipologia 200 Entrate per conto terzi		Categoria 1 Rimborsi per acquisto di beni e servizi per conto terzi	
9.01.99.03.001 Rimborso di fondi economici e carte aziendali	160 0 ANTICIPAZIONI PER IL SERVIZIO ECONOMATO	400.000,00	400.000,00	400.000,00	521.919,82
Titolo 9 Entrate per conto terzi e partite di giro		Tipologia 100 Entrate per partite di giro		Categoria 99 Altre entrate per partite di giro	
9.02.01.02.001 Rimborso per acquisto di servizi per conto di terzi	163 0 RIMBORSO DALLA S.T.O. AUTORITA' D'AMBITO ATO N. 3 AI SENSI DELL'ART. 7 DEL REG. DI ORGANIZZAZIONE E FUNZIONAMENTO	0,00	0,00	0,00	335.000,00
Titolo 9 Entrate per conto terzi e partite di giro		Tipologia 200 Entrate per conto terzi		Categoria 1 Rimborsi per acquisto di beni e servizi per conto terzi	

CITTA' METROPOLITANA DI MESSINA (ME)
Piano esecutivo di gestione 2019
ENTRATE

Codice di bilancio	Capitolo Articolo	PREVISIONE 2019	PREVISIONE 2020	PREVISIONE 2021	PREVISIONE di cassa
9.01.02.99.999 Altre ritenute al personale dipendente per conto di terzi	164 0 RITENUTE AL PERSONALE PER CASSA MUTUA PROVINCIALE E CRAL	100.000,00	100.000,00	100.000,00	100.000,00
Titolo 9 Entrate per conto terzi e partite di giro		Tipologia 100 Entrate per partite di giro		Categoria 2 Ritenute su redditi da lavoro dipendente	
9.01.02.99.999 Altre ritenute al personale dipendente per conto di terzi	165 0 RITENUTE AL PERSONALE PER LA CASSA MUTUA PROVINCIALE PER PICCOLI PRESTITI	200.000,00	200.000,00	200.000,00	200.000,00
Titolo 9 Entrate per conto terzi e partite di giro		Tipologia 100 Entrate per partite di giro		Categoria 2 Ritenute su redditi da lavoro dipendente	
9.01.01.99.999 Altre ritenute n.a.c.	166 0 RITENUTA PER SCISSIONE CONTABILE IVA	2.000.000,00	2.000.000,00	2.000.000,00	2.008.364,40
Titolo 9 Entrate per conto terzi e partite di giro		Tipologia 100 Entrate per partite di giro		Categoria 1 Altre ritenute	
9.02.01.02.001 Rimborso per acquisto di servizi per conto di terzi	178 0 PAGAMENTO DI SOMME A CREDITORI PRECEDENTEMENTE IRREPERIBILI	15.000,00	15.000,00	15.000,00	15.000,00
Titolo 9 Entrate per conto terzi e partite di giro		Tipologia 200 Entrate per conto terzi		Categoria 1 Rimborsi per acquisto di beni e servizi per conto terzi	
9.02.01.02.001 Rimborso per acquisto di servizi per conto di terzi	179 0 FONDO ROTAZIONE (CAP.8790/S - 99.01)	1.000.000,00	1.000.000,00	1.000.000,00	1.000.000,00
Titolo 9 Entrate per conto terzi e partite di giro		Tipologia 200 Entrate per conto terzi		Categoria 1 Rimborsi per acquisto di beni e servizi per conto terzi	
4.03.10.01.001 Altri trasferimenti in conto capitale da Ministeri	187 0 TRASFERIMENTO DALLO STATO PER CONTRIBUTO SVILUPPO INVESTIMENTI (CAP.7742/S - 10.05)	402.098,35	402.098,35	402.098,35	402.098,35
Titolo 4 Entrate in conto capitale		Tipologia 300 Altri trasferimenti in conto capitale		Categoria 10 Altri trasferimenti in conto capitale da amministrazioni pubbliche	
3.01.03.01.002 Canone occupazione spazi e aree pubbliche	231 0 CANONE PER L'OCCUPAZIONE DI SPAZI ED AREE PUBBLICHE COSAP	442.152,30	442.152,30	442.152,30	517.184,00
Titolo 3 Entrate extratributarie		Tipologia 100 Vendita di beni e servizi e proventi derivanti dalla gestione dei beni		Categoria 3 Proventi derivanti dalla gestione dei beni	
9.01.99.06.001 Destinazione incassi vincolati a spese correnti ai sensi dell'art. 195 del TUEL	244 0 DESTINAZIONE INCASSI VINCOLATI A SPESE CORRENTI AI SENSI ART. 195 DEL TUEL (CAP. 8450/S - 99.01)	8.000.000,00	8.000.000,00	8.000.000,00	8.000.000,00
Titolo 9 Entrate per conto terzi e partite di giro		Tipologia 100 Entrate per partite di giro		Categoria 99 Altre entrate per partite di giro	
9.01.99.06.002 Reintegro incassi vincolati ai sensi dell'art. 195 del TUEL	245 0 REINTEGRO INCASSI VINCOLATI AI SENSI DELL'ART. 195 DEL TUEL (CAP. 8144/S - 99.01)	8.000.000,00	8.000.000,00	8.000.000,00	8.000.000,00

CITTA' METROPOLITANA DI MESSINA (ME)
Piano esecutivo di gestione 2019
ENTRATE

Codice di bilancio	Capitolo Articolo	PREVISIONE 2019	PREVISIONE 2020	PREVISIONE 2021	PREVISIONE di cassa
Titolo 9 Entrate per conto terzi e partite di giro		Tipologia 100 Entrate per partite di giro		Categoria 99 Altre entrate per partite di giro	
2.01.01.02.001 Trasferimenti correnti da Regioni e province autonome	298 0 TRASFERIMENTO REGIONE SICILIANA PER REINTEGRAZIONE SOMME ADDIZIONALE SUI CONSUMI ENERGIA ELETTRICA ART. 4 COMMA 10 D.L. 16/2012	7.131.785,55	7.131.785,55	7.131.785,55	7.131.785,55
Titolo 2 Trasferimenti correnti		Tipologia 101 Trasferimenti correnti da Amministrazioni pubbliche		Categoria 2 Trasferimenti correnti da Amministrazioni Locali	
3.05.02.03.002 Entrate da rimborsi, recuperi e restituzioni di somme non dovute o incassate in eccesso da Amministrazioni Locali	301 0 RIMBORSI E RECUPERI VARI	100.000,00	100.000,00	100.000,00	100.000,00
Titolo 3 Entrate extratributarie		Tipologia 500 Rimborsi e altre entrate correnti		Categoria 2 Rimborsi in entrata	
3.05.02.01.001 Rimborsi ricevuti per spese di personale (comando, distacco, fuori ruolo, convenzioni, ecc...)	307 0 RIMBORSO EMOLUMENTI PER PERSONALE PROVINCIALE POSTO IN COMANDO O DISTACCO	400.000,00	400.000,00	400.000,00	3.033.080,59
Titolo 3 Entrate extratributarie		Tipologia 500 Rimborsi e altre entrate correnti		Categoria 2 Rimborsi in entrata	
9.01.02.02.001 Ritenute previdenziali e assistenziali su redditi da lavoro dipendente per conto terzi	310 0 QUOTA PREMIO INAIL A CARICO DEI COLLABORATORI	360,00	360,00	360,00	360,00
Titolo 9 Entrate per conto terzi e partite di giro		Tipologia 100 Entrate per partite di giro		Categoria 2 Ritenute su redditi da lavoro dipendente	
9.02.01.02.001 Rimborso per acquisto di servizi per conto di terzi	330 0 INTROITO SOMME ERRONEAMENTE ACCREDITATE DAL M.E.F.	8.254.686,16	0,00	0,00	8.254.686,16
Titolo 9 Entrate per conto terzi e partite di giro		Tipologia 200 Entrate per conto terzi		Categoria 1 Rimborsi per acquisto di beni e servizi per conto terzi	
TOTALE RESPONSABILE 5 II DIREZIONE - AFFARI FINANZIARI E TRIBUTARI - AVV. A.M. TRIPODO		157.527.907,32	100.329.025,91	100.329.025,91	134.057.743,85
TOTALE GENERALE		157.527.907,32	100.329.025,91	100.329.025,91	134.057.743,85

CITTA' METROPOLITANA DI MESSINA (ME)
Piano esecutivo di gestione 2019
SPESE

Codice di bilancio	Capitolo Articolo	PREVISIONE 2019	PREVISIONE 2020	PREVISIONE 2021	PREVISIONE di cassa
Responsabile 5 II DIREZIONE - AFFARI FINANZIARI E TRIBUTARI - AVV. A.M. TRIPODO					
00.00-0.00.00.00.000	1 0 DISAVANZO DI AMMINISTRAZIONE	10.063.086,80	2.962.684,05	2.962.684,04	0,00
Missione 0		Programma 0		Titolo 0	
				Macroaggregato 0	
01.01-1.03.02.01.001 Organi istituzionali dell'amministrazione - Indennità	10 0 INDENNITA' DI CARICA AGLI ORGANI ISTITUZIONALI	43.000,00	43.000,00	43.000,00	43.000,00
Missione 1 Servizi istituzionali, generali e di gestione		Programma 1 Organi istituzionali		Titolo 1 Spese correnti	
				Macroaggregato 3 Acquisto di beni e servizi	
01.01-1.03.02.01.001 Organi istituzionali dell'amministrazione - Indennità	23 0 VERSAMENTO INPDAP DELLA QUOTA CONTRIBUTIVA A CARICO DELL'ENTE PER IL NUCLEO DI VALUTAZIONE	2.400,00	2.400,00	2.400,00	2.400,00
Missione 1 Servizi istituzionali, generali e di gestione		Programma 1 Organi istituzionali		Titolo 1 Spese correnti	
				Macroaggregato 3 Acquisto di beni e servizi	
01.01-1.03.02.01.001 Organi istituzionali dell'amministrazione - Indennità	24 0 VERSAMENTO INPS DELLA QUOTA CONTRIBUTIVA A CARICO DELL'ENTE PER IL NUCLEO DI VALUTAZIONE	5.700,00	5.700,00	5.700,00	5.700,00
Missione 1 Servizi istituzionali, generali e di gestione		Programma 1 Organi istituzionali		Titolo 1 Spese correnti	
				Macroaggregato 3 Acquisto di beni e servizi	
01.01-1.01.01.01.002 Voci stipendiali corrisposte al personale a tempo indeterminato	51 0 RETRIBUZIONE DIPENDENTI SERVIZIO ORGANI ISTITUZIONALI	1.039.800,00	1.039.800,00	1.039.800,00	1.039.800,00
Missione 1 Servizi istituzionali, generali e di gestione		Programma 1 Organi istituzionali		Titolo 1 Spese correnti	
				Macroaggregato 1 Redditi da lavoro dipendente	
01.01-1.01.01.01.004 Indennità ed altri compensi, esclusi i rimborsi spesa per missione, corrisposti al personale a tempo indeterminato	52 0 FONDO RISORSE DECENTRATE DIPENDENTI SERVIZIO ORGANI ISTITUZIONALI (EURO 204.612,96 AV. VINCOLATO)	563.055,02	220.000,00	220.000,00	581.751,09
Missione 1 Servizi istituzionali, generali e di gestione		Programma 1 Organi istituzionali		Titolo 1 Spese correnti	
				Macroaggregato 1 Redditi da lavoro dipendente	
01.01-1.01.02.01.001 Contributi obbligatori per il personale	54 0 VERSAMENTO ALL'INPDAP EX CPDEL DELLA QUOTA CONTRIBUTIVA A CARICO DELL'ENTE (EURO 20.370,78 AV. VINCOLATO)	140.370,78	120.000,00	120.000,00	143.644,54
Missione 1 Servizi istituzionali, generali e di gestione		Programma 1 Organi istituzionali		Titolo 1 Spese correnti	
				Macroaggregato 1 Redditi da lavoro dipendente	
01.01-1.01.02.01.003 Contributi per indennità di fine rapporto (fino al 2019)	55 0 VERSAMENTO ALL'INPDAP EX INADEL DELLA QUOTA CONTRIBUTIVA A CARICO DELL'ENTE (EURO 2.255,57 AV. VINCOLATO)	96.255,57	94.000,00	94.000,00	98.222,03
Missione 1 Servizi istituzionali, generali e di gestione		Programma 1 Organi istituzionali		Titolo 1 Spese correnti	
				Macroaggregato 1 Redditi da lavoro dipendente	

CITTA' METROPOLITANA DI MESSINA (ME)
Piano esecutivo di gestione 2019
SPESE

Codice di bilancio	Capitolo Articolo	PREVISIONE 2019	PREVISIONE 2020	PREVISIONE 2021	PREVISIONE di cassa
01.01-1.02.01.01.001 Imposta regionale sulle attività produttive (IRAP)	56 0 VERSAMENTO IRAP DELLA QUOTA CONTRIBUTIVA A CARICO DELL'ENTE (EURO 16.398,62 AV. VINCOLATO)	37.098,62	20.700,00	20.700,00	38.305,56
Missione 1 Servizi istituzionali, generali e di gestione Programma 1 Organi istituzionali Titolo 1 Spese correnti Macroaggregato 2 Imposte e tasse a carico dell'ente					
01.01-1.01.01.01.001 Arretrati per anni precedenti corrisposti al personale a tempo indeterminato	63 0 RINNOVO CONTRATTO LAVORO DIPENDENTI (AVANZO VINCOLATO)	27.574,28	0,00	0,00	27.574,28
Missione 1 Servizi istituzionali, generali e di gestione Programma 1 Organi istituzionali Titolo 1 Spese correnti Macroaggregato 1 Redditi da lavoro dipendente					
01.01-1.01.01.01.006 Voci stipendiali corrisposte al personale a tempo determinato	69 0 RETRIBUZIONE DIPENDENTI EX ARTICOLISTI	99.500,00	99.500,00	99.500,00	99.500,00
Missione 1 Servizi istituzionali, generali e di gestione Programma 1 Organi istituzionali Titolo 1 Spese correnti Macroaggregato 1 Redditi da lavoro dipendente					
01.01-1.01.02.01.001 Contributi obbligatori per il personale	74 0 VERSAMENTO INPS A CARICO DELL'ENTE (DIPENDENTI EX ARTICOLISTI) (EURO 637,81 AV. VINCOLATO)	4.727,09	4.089,28	4.089,28	4.727,09
Missione 1 Servizi istituzionali, generali e di gestione Programma 1 Organi istituzionali Titolo 1 Spese correnti Macroaggregato 1 Redditi da lavoro dipendente					
01.01-1.01.01.01.008 Indennità ed altri compensi, esclusi i rimborsi spesa documentati per missione, corrisposti al personale a tempo determinato	75 0 FONDO RISORSE DECENTRATE DIPENDENTI EX ARTICOLISTI (EURO 11.128,81 AV. VINCOLATO)	32.157,12	13.000,00	13.000,00	33.267,16
Missione 1 Servizi istituzionali, generali e di gestione Programma 1 Organi istituzionali Titolo 1 Spese correnti Macroaggregato 1 Redditi da lavoro dipendente					
01.02-1.01.01.01.006 Voci stipendiali corrisposte al personale a tempo determinato	76 0 RETRIBUZIONE DIPENDENTI EX ARTICOLISTI	218.590,00	218.590,00	218.590,00	218.590,00
Missione 1 Servizi istituzionali, generali e di gestione Programma 2 Segreteria generale Titolo 1 Spese correnti Macroaggregato 1 Redditi da lavoro dipendente					
01.02-1.01.01.02.999 Altre spese per il personale n.a.c.	79 0 PREMIO ASSICURAZIONI INAIL DIPENDENTI EX ARTICOLISTI	14.400,00	14.400,00	14.400,00	18.754,29
Missione 1 Servizi istituzionali, generali e di gestione Programma 2 Segreteria generale Titolo 1 Spese correnti Macroaggregato 1 Redditi da lavoro dipendente					
01.02-1.01.01.01.008 Indennità ed altri compensi, esclusi i rimborsi spesa documentati per missione, corrisposti al personale a tempo determinato	80 0 FONDO RISORSE DECENTRATE DIPENDENTI EX ARTICOLISTI (EURO 20.673,58 AV. VINCOLATO)	64.715,68	25.700,00	25.700,00	68.386,33
Missione 1 Servizi istituzionali, generali e di gestione Programma 2 Segreteria generale Titolo 1 Spese correnti Macroaggregato 1 Redditi da lavoro dipendente					

CITTA' METROPOLITANA DI MESSINA (ME)
Piano esecutivo di gestione 2019
SPESE

Codice di bilancio	Capitolo Articolo	PREVISIONE 2019	PREVISIONE 2020	PREVISIONE 2021	PREVISIONE di cassa
01.02-1.01.02.01.001 Contributi obbligatori per il personale	81 0 VERSAMENTO INPS A CARICO DELL'ENTE (DIPENDENTI EX ARTICOLISTI)	4.000,00	4.000,00	4.000,00	4.082,82
Missione 1 Servizi istituzionali, generali e di gestione Programma 2 Segreteria generale Titolo 1 Spese correnti Macroaggregato 1 Redditi da lavoro dipendente					
01.01-1.01.01.01.003 Straordinario per il personale a tempo indeterminato	83 0 COMPENSO PER LAVORO STRAORDINARIO DIPENDENTI SERVIZIO ORGANI ISTITUZIONALI PARTECIPAZIONE E DECENTRAMENTO	10.820,80	10.820,80	10.820,80	10.820,80
Missione 1 Servizi istituzionali, generali e di gestione Programma 1 Organi istituzionali Titolo 1 Spese correnti Macroaggregato 1 Redditi da lavoro dipendente					
01.01-1.02.01.01.001 Imposta regionale sulle attività produttive (IRAP)	85 0 VERSAMENTO IRAP DELLA QUOTA CONTRIBUTIVA A CARICO DELL'ENTE PER GLI AMMINISTRATORI	5.100,00	5.100,00	5.100,00	5.100,00
Missione 1 Servizi istituzionali, generali e di gestione Programma 1 Organi istituzionali Titolo 1 Spese correnti Macroaggregato 2 Imposte e tasse a carico dell'ente					
01.02-1.01.01.01.003 Straordinario per il personale a tempo indeterminato	86 0 COMPENSO PER LAVORO STRAORDINARIO DIPENDENTI SEGRETERIA GENERALE PERSONALE E ORGANIZZAZIONE	10.820,81	10.820,81	10.820,81	25.820,81
Missione 1 Servizi istituzionali, generali e di gestione Programma 2 Segreteria generale Titolo 1 Spese correnti Macroaggregato 1 Redditi da lavoro dipendente					
01.01-1.01.01.02.999 Altre spese per il personale n.a.c.	87 0 PREMIO ASSICURAZIONE INAIL DIPENDENTI	10.500,00	10.500,00	10.500,00	12.617,49
Missione 1 Servizi istituzionali, generali e di gestione Programma 1 Organi istituzionali Titolo 1 Spese correnti Macroaggregato 1 Redditi da lavoro dipendente					
01.01-1.02.01.01.001 Imposta regionale sulle attività produttive (IRAP)	88 0 VERSAMENTO IRAP DELLA QUOTA CONTRIBUTIVA A CARICO DELL'ENTE PER IL NUCLEO DI VALUTAZIONE	4.000,00	4.000,00	4.000,00	4.000,00
Missione 1 Servizi istituzionali, generali e di gestione Programma 1 Organi istituzionali Titolo 1 Spese correnti Macroaggregato 2 Imposte e tasse a carico dell'ente					
01.01-1.03.02.01.002 Organi istituzionali dell'amministrazione - Rimborsi	170 0 RIMBORSO SPESE VIAGGIO AGLI AMMINISTRATORI E CONSIGLIERI PROVINCIALI ALLE SEDUTE DEI RISPETTIVI ORGANI ASSEMBLEARI ED ESECUTIVI	9.500,00	9.500,00	9.500,00	11.936,25
Missione 1 Servizi istituzionali, generali e di gestione Programma 1 Organi istituzionali Titolo 1 Spese correnti Macroaggregato 3 Acquisto di beni e servizi					
01.02-1.01.01.01.002 Voci stipendiali corrisposte al personale a tempo indeterminato	350 0 RETRIBUZIONE PER DIPENDENTI SEGRETERIA GENERALE PERSONALE E ORGANIZZAZIONE	1.522.000,00	1.522.000,00	1.522.000,00	1.522.000,00
Missione 1 Servizi istituzionali, generali e di gestione Programma 2 Segreteria generale Titolo 1 Spese correnti Macroaggregato 1 Redditi da lavoro dipendente					
01.02-1.01.01.01.004 Indennità ed altri compensi, esclusi i rimborsi spesa per missione, corrisposti al	351 0 FONDO RISORSE DECENTRATE DIPENDENTI SEGRETERIA GENERALE PERSONALE E ORGANIZZAZIONE (EURO 549.618,50 AV. VINCOLATO)	1.292.758,65	459.500,00	459.500,00	1.397.127,46

CITTA' METROPOLITANA DI MESSINA (ME)
Piano esecutivo di gestione 2019
SPESE

Codice di bilancio	Capitolo Articolo	PREVISIONE 2019	PREVISIONE 2020	PREVISIONE 2021	PREVISIONE di cassa
personale a tempo indeterminato					
Missione 1 Servizi istituzionali, generali e di gestione	Programma 2 Segreteria generale	Titolo 1 Spese correnti	Macroaggregato 1 Redditi da lavoro dipendente		
01.02-1.01.01.01.004 Indennità ed altri compensi, esclusi i rimborsi spesa per missione, corrisposti al personale a tempo indeterminato	354 0 FONDO FINANZIAMENTO RETRIBUZIONE DI POSIZIONE E DI RISULTATO AI DIRIGENTI DI RUOLO (EURO 189.101,00 AV.VINCOLATO)	373.309,73	80.000,00	80.000,00	373.309,73
Missione 1 Servizi istituzionali, generali e di gestione	Programma 2 Segreteria generale	Titolo 1 Spese correnti	Macroaggregato 1 Redditi da lavoro dipendente		
01.02-1.01.02.01.001 Contributi obbligatori per il personale	390 0 VERSAMENTO ALL'INPDAP EX CPDEL DELLA QUOTA CONTRIBUTIVA A CARICO DELL'ENTE (EURO 11.929,16 AV. VINCOLATO)	551.929,16	540.000,00	540.000,00	561.513,59
Missione 1 Servizi istituzionali, generali e di gestione	Programma 2 Segreteria generale	Titolo 1 Spese correnti	Macroaggregato 1 Redditi da lavoro dipendente		
01.02-1.01.02.01.003 Contributi per indennità di fine rapporto (fino al 2019)	430 0 VERSAMENTO ALL'INPDAP EX INADEL DELLA QUOTA CONTRIBUTIVA A CARICO DELL'ENTE (EURO 65,97 AV. VINCOLATO)	37.565,97	37.500,00	37.500,00	37.565,97
Missione 1 Servizi istituzionali, generali e di gestione	Programma 2 Segreteria generale	Titolo 1 Spese correnti	Macroaggregato 1 Redditi da lavoro dipendente		
01.02-1.02.01.01.001 Imposta regionale sulle attività produttive (IRAP)	470 0 VERSAMENTO IRAP DELLA QUOTA CONTRIBUTIVA A CARICO DELL'ENTE (EURO 17.307,56 AV. VINCOLATO)	238.838,78	178.000,00	178.000,00	251.677,58
Missione 1 Servizi istituzionali, generali e di gestione	Programma 2 Segreteria generale	Titolo 1 Spese correnti	Macroaggregato 2 Imposte e tasse a carico dell'ente		
01.02-1.01.02.01.001 Contributi obbligatori per il personale	510 0 FONDO PER MAGGIORI ONERI PREVIDENZIALI A CARICO ENTE IN APPLICAZIONE LEGGE 336/70 E/O BENEFICI CONTRATTUALI, ECC.	30.000,00	30.000,00	30.000,00	30.000,00
Missione 1 Servizi istituzionali, generali e di gestione	Programma 2 Segreteria generale	Titolo 1 Spese correnti	Macroaggregato 1 Redditi da lavoro dipendente		
01.02-1.01.02.02.005 Arretrati per oneri per il personale in quiescenza	770 0 QUOTE DI CONCORSO SULLE PENSIONI AD ONERE RIPARTITO PER IL PERSONALE AVENTE DIRITTO AL TRATT/TO DI QUIESCENZA A CARICO DELLA CPDEL	30.000,00	30.000,00	30.000,00	30.000,00
Missione 1 Servizi istituzionali, generali e di gestione	Programma 2 Segreteria generale	Titolo 1 Spese correnti	Macroaggregato 1 Redditi da lavoro dipendente		
01.02-1.01.01.01.002 Voci stipendiali corrisposte al personale a tempo indeterminato	933 0 FONDO RETRIBUZIONE SEGRETARIO GENERALE	92.000,00	80.000,00	80.000,00	92.000,00
Missione 1 Servizi istituzionali, generali e di gestione	Programma 2 Segreteria generale	Titolo 1 Spese correnti	Macroaggregato 1 Redditi da lavoro dipendente		
01.02-1.01.01.01.001 Arretrati per anni precedenti corrisposti al personale a tempo indeterminato	997 0 RINNOVO CONTRATTO LAVORO DIPENDENTI (AVANZO VINCOLATO)	50.122,53	0,00	0,00	50.122,53
Missione 1 Servizi istituzionali, generali e di gestione	Programma 2 Segreteria generale	Titolo 1 Spese correnti	Macroaggregato 1 Redditi da lavoro dipendente		

CITTA' METROPOLITANA DI MESSINA (ME)
Piano esecutivo di gestione 2019
SPESE

Codice di bilancio	Capitolo Articolo	PREVISIONE 2019	PREVISIONE 2020	PREVISIONE 2021	PREVISIONE di cassa
01.03-1.01.01.01.002 Voci stipendiali corrisposte al personale a tempo indeterminato	1100 0 RETRIBUZIONE DIPENDENTI GESTIONE ECONOMICA FINANZIARIA PROGRAMMAZIONE PROVVEDITORATO E CONTROLLO GESTIONE	1.524.370,00	1.524.370,00	1.524.370,00	1.524.370,00
Missione 1 Servizi istituzionali, generali e di gestione Programma 3 Gestione economica, finanziaria, programmazione, provveditorato Titolo 1 Spese correnti		Macroaggregato 1 Redditi da lavoro dipendente			
01.03-1.01.01.01.004 Indennità ed altri compensi, esclusi i rimborsi spesa per missione, corrisposti al personale a tempo indeterminato	1104 0 FONDO RISORSE DECENTRATE DIPENDENTI GESTIONE ECONOMICA FINANZIARIA PROGRAMMAZIONE PROVVEDITORAT E CONTROLLO DI GESTIONE (EURO 37.080,22 AV. VINCOLATO)	307.080,22	270.000,00	270.000,00	347.600,03
Missione 1 Servizi istituzionali, generali e di gestione Programma 3 Gestione economica, finanziaria, programmazione, provveditorato Titolo 1 Spese correnti		Macroaggregato 1 Redditi da lavoro dipendente			
01.03-1.01.02.01.001 Contributi obbligatori per il personale	1106 0 VERSAMENTO ALL'INPDAP EX CPDEL DELLA QUOTA CONTRIBUTIVA A CARICO DELL'ENTE (EURO 154.420,40 AV. VINCOLATO)	861.740,65	700.000,00	700.000,00	877.769,56
Missione 1 Servizi istituzionali, generali e di gestione Programma 3 Gestione economica, finanziaria, programmazione, provveditorato Titolo 1 Spese correnti		Macroaggregato 1 Redditi da lavoro dipendente			
01.03-1.01.02.01.003 Contributi per indennità di fine rapporto (fino al 2019)	1107 0 VERSAMENTO ALL' INPDAP EX INADEL DELLA QUOTA CONTRIBUTIVA A CARICO DELL'ENTE (EURO 4.407,59 AV. VINCOLATO)	74.407,59	70.000,00	70.000,00	74.407,59
Missione 1 Servizi istituzionali, generali e di gestione Programma 3 Gestione economica, finanziaria, programmazione, provveditorato Titolo 1 Spese correnti		Macroaggregato 1 Redditi da lavoro dipendente			
01.03-1.02.01.01.001 Imposta regionale sulle attività produttive (IRAP)	1108 0 VERSAMENTO IRAP DELLA QUOTA CONTRIBUTIVA A CARICO DELL'ENTE (EURO 27.538,21 AV. VINCOLATO)	215.138,21	187.600,00	187.600,00	215.138,21
Missione 1 Servizi istituzionali, generali e di gestione Programma 3 Gestione economica, finanziaria, programmazione, provveditorato Titolo 1 Spese correnti		Macroaggregato 2 Imposte e tasse a carico dell'ente			
01.03-1.03.02.02.002 Indennità di missione e di trasferta	1111 0 SPESE PER MISSIONI, DIPENDENTI GEST. ECONOMICA FINANZIARIA, PROGRAMMAZIONE PROVVEDITORATO E CONTROLLO GESTIONE	3.000,00	3.000,00	3.000,00	3.000,00
Missione 1 Servizi istituzionali, generali e di gestione Programma 3 Gestione economica, finanziaria, programmazione, provveditorato Titolo 1 Spese correnti		Macroaggregato 3 Acquisto di beni e servizi			
01.03-1.01.01.02.999 Altre spese per il personale n.a.c.	1115 0 PREMIO PER ASSICURAZIONE INAIL	32.500,00	32.500,00	32.500,00	37.093,64
Missione 1 Servizi istituzionali, generali e di gestione Programma 3 Gestione economica, finanziaria, programmazione, provveditorato Titolo 1 Spese correnti		Macroaggregato 1 Redditi da lavoro dipendente			

CITTA' METROPOLITANA DI MESSINA (ME)
Piano esecutivo di gestione 2019
SPESE

Codice di bilancio	Capitolo Articolo	PREVISIONE 2019	PREVISIONE 2020	PREVISIONE 2021	PREVISIONE di cassa
01.03-1.01.01.01.001 Arretrati per anni precedenti corrisposti al personale a tempo indeterminato	1125 0 RINNOVO CONTRATTO LAVORO DIPENDENTI (AVANZO VINCOLATO)	16.232,93	0,00	0,00	16.232,93
Missione 1 Servizi istituzionali, generali e di gestione Programma 3 Gestione economica, finanziaria, programmazione, provveditorato Titolo 1 Spese correnti Macroaggregato 1 Redditi da lavoro dipendente					
01.03-1.03.01.02.001 Carta, cancelleria e stampati	1126 0 CARTA CANCELLERIA E STAMPATI DIREZIONE SERVIZI FINANZIARI	5.000,00	5.000,00	5.000,00	5.000,00
Missione 1 Servizi istituzionali, generali e di gestione Programma 3 Gestione economica, finanziaria, programmazione, provveditorato Titolo 1 Spese correnti Macroaggregato 3 Acquisto di beni e servizi					
01.03-1.03.01.02.999 Altri beni e materiali di consumo n.a.c.	1127 0 ALTRI MATERIALI DI CONSUMO	3.000,00	3.000,00	3.000,00	3.000,00
Missione 1 Servizi istituzionali, generali e di gestione Programma 3 Gestione economica, finanziaria, programmazione, provveditorato Titolo 1 Spese correnti Macroaggregato 3 Acquisto di beni e servizi					
01.03-1.01.01.01.006 Voci stipendiali corrisposte al personale a tempo determinato	1131 0 RETRIBUZIONE DIPENDENTI EX ARTICOLISTI	180.800,00	180.800,00	180.800,00	180.800,00
Missione 1 Servizi istituzionali, generali e di gestione Programma 3 Gestione economica, finanziaria, programmazione, provveditorato Titolo 1 Spese correnti Macroaggregato 1 Redditi da lavoro dipendente					
01.03-1.01.02.01.001 Contributi obbligatori per il personale	1135 0 VERSAMENTO INPS A CARICO DELL'ENTE (DIPENDENTI EX ARTICOLISTI)	2.975,15	2.940,00	2.940,00	2.975,15
Missione 1 Servizi istituzionali, generali e di gestione Programma 3 Gestione economica, finanziaria, programmazione, provveditorato Titolo 1 Spese correnti Macroaggregato 1 Redditi da lavoro dipendente					
01.03-1.01.01.01.008 Indennità ed altri compensi, esclusi i rimborsi spesa documentati per missione, corrisposti al personale a tempo determinato	1136 0 FONDO RISORSE DECENTRATE DIPENDENTI EX ARTICOLISTI (EURO 14.309,02 AV. VINCOLATO)	42.549,72	18.700,00	18.700,00	46.800,87
Missione 1 Servizi istituzionali, generali e di gestione Programma 3 Gestione economica, finanziaria, programmazione, provveditorato Titolo 1 Spese correnti Macroaggregato 1 Redditi da lavoro dipendente					
01.03-1.03.02.04.999 Acquisto di servizi per altre spese per formazione e addestramento n.a.c.	1142 0 SPESE PER FORMAZIONE PERSONALE GESTIONE FINANZIARIA PROGRAMMAZIONE PROVVEDITORATO E CONTROLLO GESTIONE	12.000,00	12.000,00	12.000,00	22.000,00
Missione 1 Servizi istituzionali, generali e di gestione Programma 3 Gestione economica, finanziaria, programmazione, provveditorato Titolo 1 Spese correnti Macroaggregato 3 Acquisto di beni e servizi					
01.03-1.03.01.02.005 Accessori per uffici e alloggi	1149 0 SPESE PER ACQUISTO ATTREZZATURA VARIA MINUTA PER GLI UFFICI DI RAGIONERIA	350,00	350,00	350,00	350,00

CITTA' METROPOLITANA DI MESSINA (ME)
Piano esecutivo di gestione 2019
SPESE

Codice di bilancio	Capitolo Articolo	PREVISIONE 2019	PREVISIONE 2020	PREVISIONE 2021	PREVISIONE di cassa
Missione 1 Servizi istituzionali, generali e di gestione Programma 3 Gestione economica, finanziaria, programmazione, provveditorato Titolo 1 Spese correnti Macroaggregato 3 Acquisto di beni e servizi					
01.02-1.03.02.05.004 Energia elettrica	1450 0 UTENZE E CANONI PER ENERGIA ELETTRICA	920.000,00	800.000,00	800.000,00	949.600,48
Missione 1 Servizi istituzionali, generali e di gestione Programma 2 Segreteria generale Titolo 1 Spese correnti Macroaggregato 3 Acquisto di beni e servizi					
01.02-1.03.02.05.005 Acqua	1453 0 UTENZE E CANONI PER ACQUA	5.000,00	5.000,00	5.000,00	10.000,00
Missione 1 Servizi istituzionali, generali e di gestione Programma 2 Segreteria generale Titolo 1 Spese correnti Macroaggregato 3 Acquisto di beni e servizi					
01.02-1.03.02.05.006 Gas	1454 0 UTENZE E CANONI PER GAS	100.000,00	100.000,00	100.000,00	100.000,00
Missione 1 Servizi istituzionali, generali e di gestione Programma 2 Segreteria generale Titolo 1 Spese correnti Macroaggregato 3 Acquisto di beni e servizi					
01.02-1.03.01.02.001 Carta, cancelleria e stampati	1491 0 SPESE PER ALTRI MATERIALI DI CONSUMO	200,00	200,00	200,00	200,00
Missione 1 Servizi istituzionali, generali e di gestione Programma 2 Segreteria generale Titolo 1 Spese correnti Macroaggregato 3 Acquisto di beni e servizi					
01.02-1.03.01.02.001 Carta, cancelleria e stampati	1494 0 SPESE PER ACQUISTO MATERIALE DI CANCELLERIA	500,00	500,00	500,00	500,00
Missione 1 Servizi istituzionali, generali e di gestione Programma 2 Segreteria generale Titolo 1 Spese correnti Macroaggregato 3 Acquisto di beni e servizi					
01.03-1.03.02.13.004 Stampa e rilegatura	1495 0 STAMPA E RILEGATURA BILANCI, CONTI CONSUNTIVI E RELATIVI DOCUMENTI CONTABILI E BILANCIO SOCIALE (L.67/87)	1.000,00	1.000,00	1.000,00	1.000,00
Missione 1 Servizi istituzionali, generali e di gestione Programma 3 Gestione economica, finanziaria, programmazione, provveditorato Titolo 1 Spese correnti Macroaggregato 3 Acquisto di beni e servizi					
01.02-1.03.02.09.011 Manutenzione ordinaria e riparazioni di altri beni materiali	1570 0 MANUTENZIONE ORDINARIA DEI BENI MOBILI	9.000,00	9.000,00	9.000,00	9.000,00
Missione 1 Servizi istituzionali, generali e di gestione Programma 2 Segreteria generale Titolo 1 Spese correnti Macroaggregato 3 Acquisto di beni e servizi					
01.03-1.07.06.04.001 Interessi passivi su anticipazioni di tesoreria degli istituti tesorieri/cassieri	1611 0 PAGAMENTO INTERESSI PASSIVI PER ANTICIPAZIONI DI CASSA	1.000,00	1.000,00	1.000,00	1.000,00
Missione 1 Servizi istituzionali, generali e di gestione Programma 3 Gestione economica, finanziaria, programmazione, provveditorato Titolo 1 Spese correnti Macroaggregato 7 Interessi passivi					
01.05-1.01.01.01.002 Voci stipendiali corrisposte al personale a tempo indeterminato	1670 0 RETRIBUZIONE DIPENDENTI GESTIONE DEI BENI DEMANIALI E PATRIMONIALI	570.000,00	570.000,00	570.000,00	570.000,00
Missione 1 Servizi istituzionali, generali e di gestione Programma 5 Gestione dei beni demaniali e patrimoniali Titolo 1 Spese correnti Macroaggregato 1 Redditi da lavoro dipendente					

CITTA' METROPOLITANA DI MESSINA (ME)
Piano esecutivo di gestione 2019
SPESE

Codice di bilancio	Capitolo Articolo	PREVISIONE 2019	PREVISIONE 2020	PREVISIONE 2021	PREVISIONE di cassa
01.05-1.01.01.02.999 Altre spese per il personale n.a.c.	1672 0 PREMIO PER ASSICURAZIONE INAIL PER DIPENDENTI GESTIONE DEI BENI DEMANIALI E PATRIMONIALI	43.100,00	43.100,00	43.100,00	49.918,88
Missione 1 Servizi istituzionali, generali e di gestione Programma 5 Gestione dei beni demaniali e patrimoniali Titolo 1 Spese correnti Macroaggregato 1 Redditi da lavoro dipendente					
01.05-1.01.01.01.004 Indennità ed altri compensi, esclusi i rimborsi spesa per missione, corrisposti al personale a tempo indeterminato	1675 0 FONDO RISORSE DECENTRATE DIPENDENTI GESTIONE DEI BENI DEMANIALI E PATRIMONIALI (EURO 288.111,49 AV. VINCOLATO)	775.700,68	240.000,00	240.000,00	781.556,04
Missione 1 Servizi istituzionali, generali e di gestione Programma 5 Gestione dei beni demaniali e patrimoniali Titolo 1 Spese correnti Macroaggregato 1 Redditi da lavoro dipendente					
01.05-1.01.02.01.001 Contributi obbligatori per il personale	1677 0 VERSAMENTO ALL'INPDAP EX CPDEL DELLA QUOTA CONTRIBUTIVA A CARICO DELL'ENTE (EURO 108.687,39 AV. VINCOLATO)	219.705,09	15.000,00	15.000,00	281.293,89
Missione 1 Servizi istituzionali, generali e di gestione Programma 5 Gestione dei beni demaniali e patrimoniali Titolo 1 Spese correnti Macroaggregato 1 Redditi da lavoro dipendente					
01.05-1.01.02.01.003 Contributi per indennità di fine rapporto (fino al 2019)	1678 0 VERSAMENTO ALL'INPDAP EX INADEL DELLA QUOTA CONTRIBUTIVA A CARICO DELL'ENTE (EURO 5.516,19 AV. VINCOLATO)	26.516,19	21.000,00	21.000,00	26.875,29
Missione 1 Servizi istituzionali, generali e di gestione Programma 5 Gestione dei beni demaniali e patrimoniali Titolo 1 Spese correnti Macroaggregato 1 Redditi da lavoro dipendente					
01.05-1.02.01.01.001 Imposta regionale sulle attività produttive (IRAP)	1679 0 VERSAMENTO IRAP DELLA QUOTA CONTRIBUTIVA A CARICO DELL'ENTE (EURO 55.852,85 AV. VINCOLATO)	169.551,76	56.400,00	56.400,00	189.247,77
Missione 1 Servizi istituzionali, generali e di gestione Programma 5 Gestione dei beni demaniali e patrimoniali Titolo 1 Spese correnti Macroaggregato 2 Imposte e tasse a carico dell'ente					
01.05-1.03.02.02.002 Indennità di missione e di trasferta	1680 0 SPESE PER MISSIONI DIPENDENTI GESTIONE DEI BENI DEMANIALI E PATRIMONIALI	250,00	250,00	250,00	250,00
Missione 1 Servizi istituzionali, generali e di gestione Programma 5 Gestione dei beni demaniali e patrimoniali Titolo 1 Spese correnti Macroaggregato 3 Acquisto di beni e servizi					
01.05-1.01.01.01.006 Voci stipendiali corrisposte al personale a tempo determinato	1689 0 RETRIBUZIONE DIPENDENTI EX ARTICOLISTI	56.200,00	56.200,00	56.200,00	56.200,00
Missione 1 Servizi istituzionali, generali e di gestione Programma 5 Gestione dei beni demaniali e patrimoniali Titolo 1 Spese correnti Macroaggregato 1 Redditi da lavoro dipendente					
01.05-1.03.02.02.002 Indennità di missione e di trasferta	1692 0 INDENNITA' E RIMBORSO SPESE PER MISSIONI DIPENDENTI ECONOMATO E TRIBUTI PROVINCIALI FITTI ATTIVI E PASSIVI	250,00	250,00	250,00	250,00
Missione 1 Servizi istituzionali, generali e di gestione Programma 5 Gestione dei beni demaniali e patrimoniali Titolo 1 Spese correnti Macroaggregato 3 Acquisto di beni e servizi					
01.05-1.01.01.01.001 Arretrati per anni precedenti corrisposti al personale a tempo indeterminato	1699 0 RINNOVO CONTRATTO LAVORO DIPENDENTI (AVANZO VINCOLATO)	27.064,85	0,00	0,00	27.064,85

CITTA' METROPOLITANA DI MESSINA (ME)
Piano esecutivo di gestione 2019
SPESE

Codice di bilancio	Capitolo Articolo	PREVISIONE 2019	PREVISIONE 2020	PREVISIONE 2021	PREVISIONE di cassa
Missione 1 Servizi istituzionali, generali e di gestione		Programma 5 Gestione dei beni demaniali e patrimoniali		Titolo 1 Spese correnti	
				Macroaggregato 1 Redditi da lavoro dipendente	
01.05-1.01.02.01.001 Contributi obbligatori per il personale	1704 0 VERSAMENTO INPS A CARICO DELL'ENTE (DIPENDENTI EX ARTICOLISTI) (EURO 608,12 AV. VINCOLATO)	2.688,12	2.080,00	2.080,00	2.768,35
Missione 1 Servizi istituzionali, generali e di gestione		Programma 5 Gestione dei beni demaniali e patrimoniali		Titolo 1 Spese correnti	
				Macroaggregato 1 Redditi da lavoro dipendente	
01.05-1.01.01.01.008 Indennità ed altri compensi, esclusi i rimborsi spesa documentati per missione, corrisposti al personale a tempo determinato	1705 0 FONDO RISORSE DECENTRATE DIPENDENTI EX ARTICOLISTI (EURO 8.525,15 AV. VINCOLATO)	26.894,08	10.100,00	10.100,00	27.172,82
Missione 1 Servizi istituzionali, generali e di gestione		Programma 5 Gestione dei beni demaniali e patrimoniali		Titolo 1 Spese correnti	
				Macroaggregato 1 Redditi da lavoro dipendente	
01.05-1.03.01.02.001 Carta, cancelleria e stampati	1875 0 ACQUISTO DI CANCELLERIA PER IL SERVIZIO PATRIMONIO	500,00	500,00	500,00	500,00
Missione 1 Servizi istituzionali, generali e di gestione		Programma 5 Gestione dei beni demaniali e patrimoniali		Titolo 1 Spese correnti	
				Macroaggregato 3 Acquisto di beni e servizi	
01.11-1.01.01.01.006 Voci stipendiali corrisposte al personale a tempo determinato	1975 0 RETRIBUZIONE DIPENDENTI EX ARTICOLISTI	274.450,00	274.450,00	274.450,00	274.450,00
Missione 1 Servizi istituzionali, generali e di gestione		Programma 11 Altri servizi generali		Titolo 1 Spese correnti	
				Macroaggregato 1 Redditi da lavoro dipendente	
01.11-1.01.01.01.004 Indennità ed altri compensi, esclusi i rimborsi spesa per missione, corrisposti al personale a tempo indeterminato	1979 0 FONDO FINANZIAMENTO RETRIBUZIONE DI POSIZIONE E DI RISULTATO AI DIRIGENTI DI RUOLO (EURO 31.287,75 AV. VINCOLATO)	238.650,19	207.362,44	207.362,44	238.650,19
Missione 1 Servizi istituzionali, generali e di gestione		Programma 11 Altri servizi generali		Titolo 1 Spese correnti	
				Macroaggregato 1 Redditi da lavoro dipendente	
01.11-1.01.01.01.002 Voci stipendiali corrisposte al personale a tempo indeterminato	1980 0 RETRIBUZIONE DIPENDENTI ALTRI SERVIZI GENERALI	3.985.000,00	3.985.000,00	3.985.000,00	3.985.000,00
Missione 1 Servizi istituzionali, generali e di gestione		Programma 11 Altri servizi generali		Titolo 1 Spese correnti	
				Macroaggregato 1 Redditi da lavoro dipendente	
01.11-1.01.01.01.004 Indennità ed altri compensi, esclusi i rimborsi spesa per missione, corrisposti al personale a tempo indeterminato	1982 0 FONDO RISORSE DECENTRATE DIPENDENTI ALTRI ALTRI SERVIZI GENERALI (EURO 9.379,29 AV. VINCOLATO)	563.196,18	550.000,00	550.000,00	613.152,01
Missione 1 Servizi istituzionali, generali e di gestione		Programma 11 Altri servizi generali		Titolo 1 Spese correnti	
				Macroaggregato 1 Redditi da lavoro dipendente	
01.11-1.01.02.01.001 Contributi obbligatori per il personale	1984 0 VERSAMENTO ALL'INPDAP EX CPDEL DELLA QUOTA CONTRIBUTIVA A CARICO DELL'ENTE (EURO 23.302,82 AV. VINCOLATO)	1.328.302,82	1.305.000,00	1.305.000,00	1.328.302,82

CITTA' METROPOLITANA DI MESSINA (ME)
Piano esecutivo di gestione 2019
SPESE

Codice di bilancio	Capitolo Articolo	PREVISIONE 2019	PREVISIONE 2020	PREVISIONE 2021	PREVISIONE di cassa
Missione 1 Servizi istituzionali, generali e di gestione Programma 11 Altri servizi generali Titolo 1 Spese correnti Macroaggregato 1 Redditi da lavoro dipendente					
01.11-1.01.02.01.003 Contributi per indennità di fine rapporto (fino al 2019)	1985 0 VERSAMENTO ALL'INPDAP EX INADEL DELLA QUOTA CONTRIBUTIVA A CARICO DELL'ENTE (EURO 1.037,47 AV. VINCOLATO)	132.537,47	131.500,00	131.500,00	132.537,47
Missione 1 Servizi istituzionali, generali e di gestione Programma 11 Altri servizi generali Titolo 1 Spese correnti Macroaggregato 1 Redditi da lavoro dipendente					
01.11-1.02.01.01.001 Imposta regionale sulle attività produttive (IRAP)	1986 0 VERSAMENTO IRAP DELLA QUOTA CONTRIBUTIVA A CARICO DELL'ENTE	426.800,00	426.800,00	426.800,00	426.800,00
Missione 1 Servizi istituzionali, generali e di gestione Programma 11 Altri servizi generali Titolo 1 Spese correnti Macroaggregato 2 Imposte e tasse a carico dell'ente					
01.11-1.03.02.99.999 Altri servizi diversi n.a.c.	1990 0 SPESE PER IL SERVIZIO DI TESORERIA E RIMBORSO SPESE FORZOSE PER IL SERVIZIO DI CASSA	42.000,00	42.000,00	42.000,00	66.000,00
Missione 1 Servizi istituzionali, generali e di gestione Programma 11 Altri servizi generali Titolo 1 Spese correnti Macroaggregato 3 Acquisto di beni e servizi					
01.11-1.03.02.16.002 Spese postali	1991 0 SPESE PER TENUTA CONTO E COMMISSIONI CONTI CORRENTI POSTALI	3.000,00	3.000,00	3.000,00	3.000,00
Missione 1 Servizi istituzionali, generali e di gestione Programma 11 Altri servizi generali Titolo 1 Spese correnti Macroaggregato 3 Acquisto di beni e servizi					
01.11-1.01.01.01.001 Arretrati per anni precedenti corrisposti al personale a tempo indeterminato	1994 0 RINNOVO CONTRATTO LAVORO DIPENDENTI (AVANZO VINCOLATO)	40.209,10	0,00	0,00	40.209,10
Missione 1 Servizi istituzionali, generali e di gestione Programma 11 Altri servizi generali Titolo 1 Spese correnti Macroaggregato 1 Redditi da lavoro dipendente					
01.11-1.10.99.99.999 Altre spese correnti n.a.c.	2009 0 CONCORSO ALLA FINANZA PUBBLICA ART.1, C.418 L.190/2014 E CONTRIBUTO ALLA FINANZA PUBBLICA ART. 47 D.L. 66/2014	25.686.339,33	25.686.339,33	25.686.339,33	67.239.210,17
Missione 1 Servizi istituzionali, generali e di gestione Programma 11 Altri servizi generali Titolo 1 Spese correnti Macroaggregato 10 Altre spese correnti					
01.01-1.03.02.01.001 Organi istituzionali dell'amministrazione - Indennità	2100 0 COMPENSO AI COMPONENTI IL COLLEGIO DEI REVISORI DEI CONTI	145.000,00	145.000,00	145.000,00	155.886,55
Missione 1 Servizi istituzionali, generali e di gestione Programma 1 Organi istituzionali Titolo 1 Spese correnti Macroaggregato 3 Acquisto di beni e servizi					
01.11-1.01.02.01.001 Contributi obbligatori per il personale	2113 0 VERSAMENTO INPS A CARICO DELL'ENTE (DIPENDENTI EX ARTICOLISTI)	3.300,00	3.300,00	3.300,00	3.300,00
Missione 1 Servizi istituzionali, generali e di gestione Programma 11 Altri servizi generali Titolo 1 Spese correnti Macroaggregato 1 Redditi da lavoro dipendente					
01.11-1.01.01.01.008 Indennità ed altri compensi, esclusi i rimborsi spesa documentati per missione, corrisposti al personale a tempo	2114 0 FONDO RISORSE DECENTRATE DIPENDENTI EX ARTICOLISTI	24.098,06	23.700,00	23.700,00	24.098,06

CITTA' METROPOLITANA DI MESSINA (ME)
Piano esecutivo di gestione 2019
SPESE

Codice di bilancio	Capitolo Articolo	PREVISIONE 2019	PREVISIONE 2020	PREVISIONE 2021	PREVISIONE di cassa
determinato					
Missione 1 Servizi istituzionali, generali e di gestione	Programma 11 Altri servizi generali	Titolo 1 Spese correnti	Macroaggregato 1 Redditi da lavoro dipendente		
01.11-1.01.01.02.999 Altre spese per il personale n.a.c.	2115 0 PREMIO PER ASSICURAZIONE INAIL DIPENDENTI ALTRI SERVIZI GENERALI	52.500,00	52.500,00	52.500,00	60.845,24
Missione 1 Servizi istituzionali, generali e di gestione	Programma 11 Altri servizi generali	Titolo 1 Spese correnti	Macroaggregato 1 Redditi da lavoro dipendente		
01.11-1.03.02.99.999 Altri servizi diversi n.a.c.	2250 0 DIRITTI DI CONTINGENZA E DIRITTI ERARIALI SULLE RESIDUE QUOTE CAPITALI DI MUTUI IN AMMORTAMENTO	100,00	100,00	100,00	100,00
Missione 1 Servizi istituzionali, generali e di gestione	Programma 11 Altri servizi generali	Titolo 1 Spese correnti	Macroaggregato 3 Acquisto di beni e servizi		
01.06-1.01.01.01.002 Voci stipendiali corrisposte al personale a tempo indeterminato	2270 0 RETRIBUZIONE AL PERSONALE DI RUOLO UFFICIO TECNICO	737.000,00	737.000,00	737.000,00	737.000,00
Missione 1 Servizi istituzionali, generali e di gestione	Programma 6 Ufficio tecnico	Titolo 1 Spese correnti	Macroaggregato 1 Redditi da lavoro dipendente		
01.06-1.01.01.01.004 Indennità ed altri compensi, esclusi i rimborsi spesa per missione, corrisposti al personale a tempo indeterminato	2271 0 FONDO RISORSE DECENTRATE DIPENDENTI UFFICIO TECNICO (EURO 66.993,66 AV. VINCOLATO)	305.411,64	177.500,00	177.500,00	328.035,95
Missione 1 Servizi istituzionali, generali e di gestione	Programma 6 Ufficio tecnico	Titolo 1 Spese correnti	Macroaggregato 1 Redditi da lavoro dipendente		
01.06-1.01.01.01.006 Voci stipendiali corrisposte al personale a tempo determinato	2280 0 RETRIBUZIONE DIPENDENTI EX ARTICOLISTI	47.870,00	47.870,00	47.870,00	47.870,00
Missione 1 Servizi istituzionali, generali e di gestione	Programma 6 Ufficio tecnico	Titolo 1 Spese correnti	Macroaggregato 1 Redditi da lavoro dipendente		
01.06-1.01.02.01.001 Contributi obbligatori per il personale	2286 0 VERSAMENTO INPS A CARICO DELL'ENTE (DIPENDENTI EX ARTICOLISTI) (EURO 44,31 AV. VINCOLATO)	1.044,31	1.000,00	1.000,00	1.085,87
Missione 1 Servizi istituzionali, generali e di gestione	Programma 6 Ufficio tecnico	Titolo 1 Spese correnti	Macroaggregato 1 Redditi da lavoro dipendente		
01.06-1.01.01.01.008 Indennità ed altri compensi, esclusi i rimborsi spesa documentati per missione, corrisposti al personale a tempo determinato	2287 0 FONDO RISORSE DECENTRATE DIPENDENTI EX ARTICOLISTI (EURO 7.158,41 AV. VINCOLATO)	24.013,68	9.500,00	9.500,00	24.013,68
Missione 1 Servizi istituzionali, generali e di gestione	Programma 6 Ufficio tecnico	Titolo 1 Spese correnti	Macroaggregato 1 Redditi da lavoro dipendente		
01.06-1.01.02.01.001 Contributi obbligatori per il personale	2290 0 VERSAMENTO ALL'INPDAP EX CPDEL DELLA QUOTA CONTRIBUTIVA A CARICO DELL'ENTE (EURO 50.105,46 AV. VINCOLATO)	337.149,81	250.000,00	250.000,00	347.416,41
Missione 1 Servizi istituzionali, generali e di gestione	Programma 6 Ufficio tecnico	Titolo 1 Spese correnti	Macroaggregato 1 Redditi da lavoro dipendente		

CITTA' METROPOLITANA DI MESSINA (ME)
Piano esecutivo di gestione 2019
SPESE

Codice di bilancio	Capitolo Articolo	PREVISIONE 2019	PREVISIONE 2020	PREVISIONE 2021	PREVISIONE di cassa
01.06-1.01.01.02.999 Altre spese per il personale n.a.c.	2293 0 PREMIO PER ASSICURAZIONE INAIL DIPENDENTI UFFICIO TECNICO	25.300,00	25.300,00	25.300,00	28.458,13
Missione 1 Servizi istituzionali, generali e di gestione Programma 6 Ufficio tecnico Titolo 1 Spese correnti Macroaggregato 1 Redditi da lavoro dipendente					
01.06-1.01.02.01.003 Contributi per indennità di fine rapporto (fino al 2019)	2310 0 VERSAMENTO ALL'INPDAP EX INADEL DELLA QUOTA CONTRIBUTIVA A CARICO DELL'ENTE (EURO 908,56 AV. VINCOLATO)	26.408,56	25.500,00	25.500,00	26.918,85
Missione 1 Servizi istituzionali, generali e di gestione Programma 6 Ufficio tecnico Titolo 1 Spese correnti Macroaggregato 1 Redditi da lavoro dipendente					
01.06-1.02.01.01.001 Imposta regionale sulle attività produttive (IRAP)	2330 0 VERSAMENTO IRAP DELLA QUOTA CONTRIBUTIVA A CARICO DELL'ENTE	77.000,00	77.000,00	77.000,00	77.000,00
Missione 1 Servizi istituzionali, generali e di gestione Programma 6 Ufficio tecnico Titolo 1 Spese correnti Macroaggregato 2 Imposte e tasse a carico dell'ente					
01.06-1.01.01.01.001 Arretrati per anni precedenti corrisposti al personale a tempo indeterminato	2381 0 RINNOVO CONTRATTO LAVORO DIPENDENTI (AVANZO VINCOLATO)	16.033,22	0,00	0,00	16.033,22
Missione 1 Servizi istituzionali, generali e di gestione Programma 6 Ufficio tecnico Titolo 1 Spese correnti Macroaggregato 1 Redditi da lavoro dipendente					
01.06-1.03.02.05.004 Energia elettrica	2533 0 UTENZE E CANONI PER ENERGIA ELETTRICA UFFICIO TECNICO PROVINCIALE	3.000,00	3.000,00	3.000,00	6.000,00
Missione 1 Servizi istituzionali, generali e di gestione Programma 6 Ufficio tecnico Titolo 1 Spese correnti Macroaggregato 3 Acquisto di beni e servizi					
01.06-1.03.02.05.005 Acqua	2534 0 UTENZE E CANONI PER ACQUA UFFICIO TECNICO PROVINCIALE	4.000,00	4.000,00	4.000,00	6.179,01
Missione 1 Servizi istituzionali, generali e di gestione Programma 6 Ufficio tecnico Titolo 1 Spese correnti Macroaggregato 3 Acquisto di beni e servizi					
01.06-1.03.02.05.006 Gas	2535 0 UTENZE E CANONI PER GAS UFFICIO TECNICO PROVINCIALE	700,00	700,00	700,00	1.400,00
Missione 1 Servizi istituzionali, generali e di gestione Programma 6 Ufficio tecnico Titolo 1 Spese correnti Macroaggregato 3 Acquisto di beni e servizi					
01.11-1.10.99.99.999 Altre spese correnti n.a.c.	2713 0 REGOLARIZZAZIONI CONTABILI CON IL TESORIERE	445.000,00	445.000,00	445.000,00	445.000,00
Missione 1 Servizi istituzionali, generali e di gestione Programma 11 Altri servizi generali Titolo 1 Spese correnti Macroaggregato 10 Altre spese correnti					
50.01-1.07.04.04.003 Interessi passivi a Cassa Depositi e Prestiti - SPA su finanziamenti a breve termine	2774 0 INTERESSI PASSIVI MUTUO CASSA DD.PP. ACQUISTO LOCALI ADIBITI ISTITUTO D'ARTE CAPO D'ORLANDO	100.144,96	98.453,14	96.657,56	100.144,96
Missione 50 Debito pubblico Programma 1 Quota interessi ammortamento mutui e prestiti obbligazionari Titolo 1 Spese correnti Macroaggregato 7 Interessi passivi					

CITTA' METROPOLITANA DI MESSINA (ME)
Piano esecutivo di gestione 2019
SPESE

Codice di bilancio	Capitolo Articolo	PREVISIONE 2019	PREVISIONE 2020	PREVISIONE 2021	PREVISIONE di cassa
01.01-1.07.06.04.001 Interessi passivi su anticipazioni di tesoreria degli istituti tesorieri/cassieri	2775 0 INTERESSI PER ANTICIPAZIONE DI TESORERIA	10.000,00	10.000,00	10.000,00	10.000,00
Missione 1 Servizi istituzionali, generali e di gestione		Programma 1 Organi istituzionali		Titolo 1 Spese correnti	
				Macroaggregato 7 Interessi passivi	
01.05-1.02.01.99.999 Imposte, tasse e proventi assimilati a carico dell'ente n.a.c.	2800 0 IMPOSTE, SOVRAIMPOSTE, TASSE, ADDIZIONALI ED ONERI VARI	400.000,00	360.000,00	360.000,00	401.943,67
Missione 1 Servizi istituzionali, generali e di gestione		Programma 5 Gestione dei beni demaniali e patrimoniali		Titolo 1 Spese correnti	
				Macroaggregato 2 Imposte e tasse a carico dell'ente	
01.05-1.03.02.13.003 Trasporti, traslochi e facchinaggio	2861 0 SPESE PER TRASPORTO E FACCHINAGGIO	20.000,00	20.000,00	20.000,00	27.198,00
Missione 1 Servizi istituzionali, generali e di gestione		Programma 5 Gestione dei beni demaniali e patrimoniali		Titolo 1 Spese correnti	
				Macroaggregato 3 Acquisto di beni e servizi	
01.05-1.03.02.99.999 Altri servizi diversi n.a.c.	2862 0 SPESE CONDOMINIALI RELATIVE AD IMMOBILI DI PROPRIETA'	12.000,00	12.000,00	12.000,00	12.000,00
Missione 1 Servizi istituzionali, generali e di gestione		Programma 5 Gestione dei beni demaniali e patrimoniali		Titolo 1 Spese correnti	
				Macroaggregato 3 Acquisto di beni e servizi	
50.01-1.07.04.04.003 Interessi passivi a Cassa Depositi e Prestiti - SPA su finanziamenti a breve termine	2867 0 INTERESSI PASSIVI MUTUO CASSA DD.PP. ACQUISTO LOCALI ADIBITI A ITCG S.AGATA MILITELLO	214.035,41	204.564,73	194.698,67	214.035,41
Missione 50 Debito pubblico		Programma 1 Quota interessi ammortamento mutui e prestiti obbligazionari		Titolo 1 Spese correnti	
				Macroaggregato 7 Interessi passivi	
01.05-1.03.02.99.999 Altri servizi diversi n.a.c.	2872 0 RIMBORSI VARI	100.000,00	100.000,00	100.000,00	175.970,09
Missione 1 Servizi istituzionali, generali e di gestione		Programma 5 Gestione dei beni demaniali e patrimoniali		Titolo 1 Spese correnti	
				Macroaggregato 3 Acquisto di beni e servizi	
50.01-1.07.04.04.003 Interessi passivi a Cassa Depositi e Prestiti - SPA su finanziamenti a breve termine	2881 0 INTERESSI PASSIVI SU ANTICIPAZIONE CASSA DD.PP. AI SENSI DEL D.L. 35/2013 (AVANZO VINCOLATO)	36.059,08	35.007,31	33.927,71	36.059,08
Missione 50 Debito pubblico		Programma 1 Quota interessi ammortamento mutui e prestiti obbligazionari		Titolo 1 Spese correnti	
				Macroaggregato 7 Interessi passivi	
04.02-1.03.02.05.004 Energia elettrica	3190 0 UTENZE E CANONI PER ENERGIA ELETTRICA	320.000,00	320.000,00	320.000,00	492.563,10
Missione 4 Istruzione e diritto allo studio		Programma 2 Altri ordini di istruzione		Titolo 1 Spese correnti	
				Macroaggregato 3 Acquisto di beni e servizi	
04.02-1.03.02.05.006 Gas	3193 0 UTENZE E CANONI PER GAS	300.000,00	300.000,00	300.000,00	304.391,10

CITTA' METROPOLITANA DI MESSINA (ME)
Piano esecutivo di gestione 2019
SPESE

Codice di bilancio	Capitolo Articolo	PREVISIONE 2019	PREVISIONE 2020	PREVISIONE 2021	PREVISIONE di cassa
Missione 4 Istruzione e diritto allo studio		Programma 2 Altri ordini di istruzione		Titolo 1 Spese correnti	
				Macroaggregato 3 Acquisto di beni e servizi	
04.02-1.03.02.07.001 Locazione di beni immobili	3250 0 PIGIONE E RELATIVE SPESE CONTRATTUALI PER I LOCALI ADIBITI AD ISTITUTI SCOLASTICI.	1.012.000,00	1.012.000,00	818.000,00	1.653.984,46
Missione 4 Istruzione e diritto allo studio		Programma 2 Altri ordini di istruzione		Titolo 1 Spese correnti	
				Macroaggregato 3 Acquisto di beni e servizi	
04.02-1.03.02.07.001 Locazione di beni immobili	3252 0 FITTO LOCALI PER GLI ISTITUTI SCOLASTICI DI NUOVA COMPETENZA AI SENSI DELLA L.R. 15/88	356.835,00	356.835,00	356.835,00	522.958,83
Missione 4 Istruzione e diritto allo studio		Programma 2 Altri ordini di istruzione		Titolo 1 Spese correnti	
				Macroaggregato 3 Acquisto di beni e servizi	
15.02-1.01.01.01.006 Voci stipendiali corrisposte al personale a tempo determinato	3303 0 RETRIBUZIONE DIPENDENTI EX ARTICOLISTI	14.050,00	14.050,00	14.050,00	14.050,00
Missione 15 Politiche per il lavoro e la formazione professionale		Programma 2 Formazione professionale		Titolo 1 Spese correnti	
				Macroaggregato 1 Redditi da lavoro dipendente	
15.02-1.01.02.01.001 Contributi obbligatori per il personale	3308 0 VERSAMENTO INPS A CARICO DELL'ENTE (DIPENDENTI EX ARTICOLISTI) (EURO 47,54 AV. VINCOLATO)	687,58	600,00	600,00	687,58
Missione 15 Politiche per il lavoro e la formazione professionale		Programma 2 Formazione professionale		Titolo 1 Spese correnti	
				Macroaggregato 1 Redditi da lavoro dipendente	
15.02-1.01.01.01.008 Indennità ed altri compensi, esclusi i rimborsi spesa documentati per missione, corrisposti al personale a tempo determinato	3309 0 FONDO RISORSE DECENTRATE DIPENDENTI EX ARTICOLISTI (EURO 999,18 AV. VINCOLATO)	3.557,68	1.500,00	1.500,00	3.604,76
Missione 15 Politiche per il lavoro e la formazione professionale		Programma 2 Formazione professionale		Titolo 1 Spese correnti	
				Macroaggregato 1 Redditi da lavoro dipendente	
50.01-1.07.04.04.003 Interessi passivi a Cassa Depositi e Prestiti - SPA su finanziamenti a breve termine	3317 0 INTERESSI PASSIVI MUTUO CASSA DD.PP. COMPLETAMENTO ISTITUTO LOCALITA' CONCA D'ORO MESSINA	83.864,08	80.102,22	76.189,71	83.864,08
Missione 50 Debito pubblico		Programma 1 Quota interessi ammortamento mutui e prestiti obbligazionari		Titolo 1 Spese correnti	
				Macroaggregato 7 Interessi passivi	
50.01-1.07.04.04.003 Interessi passivi a Cassa Depositi e Prestiti - SPA su finanziamenti a breve termine	3318 0 INTERESSI PASSIVI MUTUO CASSA DD.PP. SISTEMAZIONE PENDIO LOCALITA' "CONCA D'ORO"	17.303,58	16.525,09	15.715,68	17.303,58
Missione 50 Debito pubblico		Programma 1 Quota interessi ammortamento mutui e prestiti obbligazionari		Titolo 1 Spese correnti	
				Macroaggregato 7 Interessi passivi	

CITTA' METROPOLITANA DI MESSINA (ME)
Piano esecutivo di gestione 2019
SPESE

Codice di bilancio	Capitolo Articolo	PREVISIONE 2019	PREVISIONE 2020	PREVISIONE 2021	PREVISIONE di cassa
50.01-1.07.04.04.003 Interessi passivi a Cassa Depositi e Prestiti - SPA su finanziamenti a breve termine	3319 0 INTERESSI PASSIVI MUTUO CASSA DD.PP. ADEGUAMENTO SEZIONE AGRARIA IST. MINUTOLI	22.206,29	0,00	0,00	22.206,29
Missione 50 - Debito pubblico Programma 1 Quota interessi ammortamento mutui e prestiti obbligazionari Titolo 1 Spese correnti Macroaggregato 7 Interessi passivi					
50.01-1.07.04.04.003 Interessi passivi a Cassa Depositi e Prestiti - SPA su finanziamenti a breve termine	3323 0 INTERESSI PASSIVI MUTUO CASSA DD.PP. COMPLETAMENTO IPSIA DI PACE DEL MELA	2.648,34	0,00	0,00	2.648,34
Missione 50 - Debito pubblico Programma 1 Quota interessi ammortamento mutui e prestiti obbligazionari Titolo 1 Spese correnti Macroaggregato 7 Interessi passivi					
50.01-1.07.04.04.003 Interessi passivi a Cassa Depositi e Prestiti - SPA su finanziamenti a breve termine	3324 0 INTERESSI PASSIVI MUTUO CASSA DD.PP. LAVORI IN MESSA IN SICUREZZA EDIFICI SCOLASTICI	243.429,63	236.257,00	228.770,19	243.429,63
Missione 50 - Debito pubblico Programma 1 Quota interessi ammortamento mutui e prestiti obbligazionari Titolo 1 Spese correnti Macroaggregato 7 Interessi passivi					
05.01-1.01.01.01.008 Indennità ed altri compensi, esclusi i rimborsi spesa documentati per missione, corrisposti al personale a tempo determinato	3325 0 FONDO RISORSE DECENTRATE DIPENDENTI EX ARTICOLISTI (EURO 2.831,91 AV. VINCOLATO)	8.939,36	3.300,00	3.300,00	8.986,44
Missione 5 - Tutela e valorizzazione dei beni e attività culturali Programma 1 Valorizzazione dei beni di interesse storico Titolo 1 Spese correnti Macroaggregato 1 Redditi da lavoro dipendente					
15.02-1.01.01.01.002 Voci stipendiali corrisposte al personale a tempo indeterminato	3351 0 RETRIBUZIONE DIPENDENTI FORMAZIONE PROF.LE	22.600,00	22.600,00	22.600,00	22.600,00
Missione 15 Politiche per il lavoro e la formazione professionale Programma 2 Formazione professionale Titolo 1 Spese correnti Macroaggregato 1 Redditi da lavoro dipendente					
15.02-1.01.01.01.004 Indennità ed altri compensi, esclusi i rimborsi spesa per missione, corrisposti al personale a tempo indeterminato	3355 0 FONDO RISORSE DECENTRATE DIPENDENTI FORMAZIONE PROFESSIONALE (EURO 22.864,92 AV. VINCOLATO)	71.595,61	25.300,00	25.300,00	71.595,61
Missione 15 Politiche per il lavoro e la formazione professionale Programma 2 Formazione professionale Titolo 1 Spese correnti Macroaggregato 1 Redditi da lavoro dipendente					
15.02-1.01.02.01.001 Contributi obbligatori per il personale	3357 0 VERSAMENTO ALL'INPDAP EX CPDEL DELLA QUOTA CONTRIBUTIVA A CARICO DELL'ENTE (EURO 25.052,84 AV. VINCOLATO)	83.513,76	35.000,00	35.000,00	85.333,45
Missione 15 Politiche per il lavoro e la formazione professionale Programma 2 Formazione professionale Titolo 1 Spese correnti Macroaggregato 1 Redditi da lavoro dipendente					

CITTA' METROPOLITANA DI MESSINA (ME)
Piano esecutivo di gestione 2019
SPESE

Codice di bilancio	Capitolo Articolo	PREVISIONE 2019	PREVISIONE 2020	PREVISIONE 2021	PREVISIONE di cassa
15.02-1.01.02.01.003 Contributi per indennità di fine rapporto (fino al 2019)	3358 0 VERSAMENTO ALL'INPDAP EX INADEL DELLA QUOTA CONTRIBUTIVA A CARICO DELL'ENTE (EURO 724,06 AV. VINCOLATO)	3.224,06	2.500,00	2.500,00	3.970,49
Missione 15 Politiche per il lavoro e la formazione professionale		Programma 2 Formazione professionale		Titolo 1 Spese correnti	
				Macroaggregato 1 Redditi da lavoro dipendente	
15.02-1.02.01.01.001 Imposta regionale sulle attività produttive (IRAP)	3359 0 VERSAMENTO IRAP DELLA QUOTA CONTRIBUTIVA A CARICO DELL'ENTE (EURO 2.987,92 AV. VINCOLATO)	12.425,62	6.300,00	6.300,00	12.425,62
Missione 15 Politiche per il lavoro e la formazione professionale		Programma 2 Formazione professionale		Titolo 1 Spese correnti	
				Macroaggregato 2 Imposte e tasse a carico dell'ente	
15.02-1.01.01.02.999 Altre spese per il personale n.a.c.	3375 0 PREMIO ASSICURAZIONE INAIL DIPENDENTI FORMAZIONE PROFESSIONALE	2.500,00	2.500,00	2.500,00	3.002,43
Missione 15 Politiche per il lavoro e la formazione professionale		Programma 2 Formazione professionale		Titolo 1 Spese correnti	
				Macroaggregato 1 Redditi da lavoro dipendente	
50.01-1.07.04.04.003 Interessi passivi a Cassa Depositi e Prestiti - SPA su finanziamenti a breve termine	3377 0 INTERESSI PASSIVI MUTUI CASSA DD.PP. RIQUALIFICAZIONE FUNZ. PALASPORT DI SAVOCA	38.611,53	37.907,45	37.163,90	38.611,53
Missione 50 Debito pubblico		Programma 1 Quota interessi ammortamento mutui e prestiti obbligazionari		Titolo 1 Spese correnti	
				Macroaggregato 7 Interessi passivi	
05.01-1.01.01.02.999 Altre spese per il personale n.a.c.	3379 0 PREMIO PER ASSICURAZIONE INAIL DIPENDENTI BIBLIOTECA	2.800,00	2.800,00	2.800,00	3.374,20
Missione 5 Tutela e valorizzazione dei beni e attività culturali		Programma 1 Valorizzazione dei beni di interesse storico		Titolo 1 Spese correnti	
				Macroaggregato 1 Redditi da lavoro dipendente	
05.01-1.01.01.01.002 Voci stipendiali corrisposte al personale a tempo indeterminato	3381 0 RETRIBUZIONE DIPENDENTI SERVIZIO MUSEI BIBLIOTECHE PINACOTECHE	71.500,00	71.500,00	71.500,00	71.500,00
Missione 5 Tutela e valorizzazione dei beni e attività culturali		Programma 1 Valorizzazione dei beni di interesse storico		Titolo 1 Spese correnti	
				Macroaggregato 1 Redditi da lavoro dipendente	
05.01-1.01.01.01.004 Indennità ed altri compensi, esclusi i rimborsi spesa per missione, corrisposti al personale a tempo indeterminato	3384 0 FONDO RISORSE DECENTRATE DIPENDENTI SERVIZIO BIBLIOTECHE MUSEI E PINACOTECHE (EURO 13.381,14 AV. VINCOLATO)	59.743,49	31.800,00	31.800,00	61.034,08
Missione 5 Tutela e valorizzazione dei beni e attività culturali		Programma 1 Valorizzazione dei beni di interesse storico		Titolo 1 Spese correnti	
				Macroaggregato 1 Redditi da lavoro dipendente	
05.01-1.01.02.01.001 Contributi obbligatori per il personale	3386 0 VERSAMENTO ALL'INPDAP EX CPDEL DELLA QUOTA CONTRIBUTIVA A CARICO DELL'ENTE (EURO 18.205,21 AV. VINCOLATO)	80.796,18	45.000,00	45.000,00	81.103,34
Missione 5 Tutela e valorizzazione dei beni e attività culturali		Programma 1 Valorizzazione dei beni di interesse storico		Titolo 1 Spese correnti	
				Macroaggregato 1 Redditi da lavoro dipendente	

CITTA' METROPOLITANA DI MESSINA (ME)
Piano esecutivo di gestione 2019
SPESE

Codice di bilancio	Capitolo Articolo	PREVISIONE 2019	PREVISIONE 2020	PREVISIONE 2021	PREVISIONE di cassa
05.01-1.01.02.01.003 Contributi per indennità di fine rapporto (fino al 2019)	3387 0 VERSAMENTO ALL'INPDAP EX INADEL DELLA QUOTA A CARICO DELL'ENTE (EURO 1.299,39 AV. VINCOLATO)	5.799,39	4.500,00	4.500,00	6.509,80
Missione 5 Tutela e valorizzazione dei beni e attività culturali Programma 1 Valorizzazione dei beni di interesse storico Titolo 1 Spese correnti Macroaggregato 1 Redditi da lavoro dipendente					
05.01-1.02.01.01.001 Imposta regionale sulle attività produttive (IRAP)	3388 0 VERSAMENTO IRAP DELLA QUOTA CONTRIBUTIVA A CARICO DELL'ENTE (EURO 4.918,61 AV. VINCOLATO)	23.321,75	13.700,00	13.700,00	23.431,45
Missione 5 Tutela e valorizzazione dei beni e attività culturali Programma 1 Valorizzazione dei beni di interesse storico Titolo 1 Spese correnti Macroaggregato 2 Imposte e tasse a carico dell'ente					
15.02-1.01.01.01.001 Arretrati per anni precedenti corrisposti al personale a tempo indeterminato	3395 0 RINNOVO CONTRATTO LAVORO DIPENDENTI (AVANZO VINCOLATO)	826,40	0,00	0,00	826,40
Missione 15 Politiche per il lavoro e la formazione professionale Programma 2 Formazione professionale Titolo 1 Spese correnti Macroaggregato 1 Redditi da lavoro dipendente					
05.01-1.01.02.01.001 Contributi obbligatori per il personale	3402 0 VERSAMENTO INPS A CARICO DELL'ENTE (DIPENDENTI EX ARTICOLISTI) (EURO 329,97 AV. VINCOLATO)	1.029,97	700,00	700,00	1.366,63
Missione 5 Tutela e valorizzazione dei beni e attività culturali Programma 1 Valorizzazione dei beni di interesse storico Titolo 1 Spese correnti Macroaggregato 1 Redditi da lavoro dipendente					
05.01-1.01.01.01.006 Voci stipendiali corrisposte al personale a tempo determinato	3427 0 RETRIBUZIONI DIPENDENTI EX ARTICOLISTI	14.000,00	14.000,00	14.000,00	14.000,00
Missione 5 Tutela e valorizzazione dei beni e attività culturali Programma 1 Valorizzazione dei beni di interesse storico Titolo 1 Spese correnti Macroaggregato 1 Redditi da lavoro dipendente					
05.01-1.01.01.01.002 Voci stipendiali corrisposte al personale a tempo indeterminato	3447 0 RETRIBUZIONE DIPENDENTI SERVIZIO VALORIZZAZIONE BENI DI INTERESSE STORICO, ARTISTICO, ALTRE ATTIV. CULTURALI	122.000,00	122.000,00	122.000,00	122.000,00
Missione 5 Tutela e valorizzazione dei beni e attività culturali Programma 1 Valorizzazione dei beni di interesse storico Titolo 1 Spese correnti Macroaggregato 1 Redditi da lavoro dipendente					
05.01-1.01.01.01.004 Indennità ed altri compensi, esclusi i rimborsi spesa per missione, corrisposti al personale a tempo indeterminato	3448 0 FONDO RISORSE DECENTRATE DIPENDENTI SERVIZIO VALORIZZAZIONE BENI DI INTERESSE STORICO ARTISTICO ALTRE ATTIVITA' CULTURALI (EURO 6.181,32 AV. VINCOLATO)	39.463,46	27.800,00	27.800,00	44.728,51
Missione 5 Tutela e valorizzazione dei beni e attività culturali Programma 1 Valorizzazione dei beni di interesse storico Titolo 1 Spese correnti Macroaggregato 1 Redditi da lavoro dipendente					
05.01-1.01.02.01.001 Contributi obbligatori per il personale	3450 0 VERSAMENTO ALL'INPDAP EX CPDEL DELLA QUOTA CONTRIBUTIVA A CARICO DELL'ENTE (EURO 8.114,43 AV. VINCOLATO)	49.714,34	35.000,00	35.000,00	50.967,42
Missione 5 Tutela e valorizzazione dei beni e attività culturali Programma 1 Valorizzazione dei beni di interesse storico Titolo 1 Spese correnti Macroaggregato 1 Redditi da lavoro dipendente					

CITTA' METROPOLITANA DI MESSINA (ME)
Piano esecutivo di gestione 2019
SPESE

Codice di bilancio	Capitolo Articolo	PREVISIONE 2019	PREVISIONE 2020	PREVISIONE 2021	PREVISIONE di cassa
05.01-1.01.02.01.003 Contributi per indennità di fine rapporto (fino al 2019)	3476 0 VERSAMENTO ALL'INPDAP EX INADEL DELLA QUOTA CONTRIBUTIVA A CARICO DELL'ENTE (EURO 708,23 AV. VINCOLATO)	5.708,23	5.000,00	5.000,00	6.376,93
Missione 5 Tutela e valorizzazione dei beni e attività culturali Programma 1 Valorizzazione dei beni di interesse storico Titolo 1 Spese correnti Macroaggregato 1 Redditi da lavoro dipendente					
05.01-1.02.01.01.001 Imposta regionale sulle attività produttive (IRAP)	3477 0 VERSAMENTO IRAP DELLA QUOTA CONTRIBUTIVA A CARICO DELL'ENTE (EURO 2513,30 AV. VINCOLATO)	18.492,55	14.000,00	14.000,00	18.940,08
Missione 5 Tutela e valorizzazione dei beni e attività culturali Programma 1 Valorizzazione dei beni di interesse storico Titolo 1 Spese correnti Macroaggregato 2 Imposte e tasse a carico dell'ente					
05.01-1.01.01.01.001 Arretrati per anni precedenti corrisposti al personale a tempo indeterminato	3484 0 RINNOVO CONTRATTO LAVORO DIPENDENTI (AVANZO VINCOLATO)	2.962,52	0,00	0,00	2.962,52
Missione 5 Tutela e valorizzazione dei beni e attività culturali Programma 1 Valorizzazione dei beni di interesse storico Titolo 1 Spese correnti Macroaggregato 1 Redditi da lavoro dipendente					
05.01-1.01.01.02.999 Altre spese per il personale n.a.c.	3495 0 PREMIO ASSICURAZIONE INAIL DIPENDENTI	2.500,00	2.500,00	2.500,00	3.002,43
Missione 5 Tutela e valorizzazione dei beni e attività culturali Programma 1 Valorizzazione dei beni di interesse storico Titolo 1 Spese correnti Macroaggregato 1 Redditi da lavoro dipendente					
09.02-1.01.01.01.002 Voci stipendiali corrisposte al personale a tempo indeterminato	3550 0 RETRIBUZIONE AL PERSONALE DI RUOLO SERVIZI DI TUTELA E VALORIZZAZIONE AMBIENTALE (RISORSA 6/E)	155.000,00	155.000,00	155.000,00	155.000,00
Missione 9 Sviluppo sostenibile e tutela del territorio e dell'ambiente Programma 2 Tutela, valorizzazione e recupero ambientale Titolo 1 Spese correnti Macroaggregato 1 Redditi da lavoro dipendente					
09.02-1.01.02.01.001 Contributi obbligatori per il personale	3551 0 VERSAMENTO ALL'INPDAP EX CPDEL DELLA QUOTA CONTRIBUTIVA A CARICO DELL'ENTE (RISORSA 6/E) (EURO 17.776,81 AV. VINCOLATO)	99.525,48	68.000,00	68.000,00	101.390,33
Missione 9 Sviluppo sostenibile e tutela del territorio e dell'ambiente Programma 2 Tutela, valorizzazione e recupero ambientale Titolo 1 Spese correnti Macroaggregato 1 Redditi da lavoro dipendente					
09.02-1.01.02.01.003 Contributi per indennità di fine rapporto (fino al 2019)	3552 0 VERSAMENTO ALL'INPDAP EX INADEL DELLA QUOTA CONTRIBUTIVA A CARICO DELL'ENTE (RISORSA 6/E) (EURO 262,21 AV. VINCOLATO)	6.262,21	6.000,00	6.000,00	6.326,84
Missione 9 Sviluppo sostenibile e tutela del territorio e dell'ambiente Programma 2 Tutela, valorizzazione e recupero ambientale Titolo 1 Spese correnti Macroaggregato 1 Redditi da lavoro dipendente					
09.02-1.02.01.01.001 Imposta regionale sulle attività produttive (IRAP)	3553 0 VERSAMENTO IRAP DELLA QUOTA CONTRIBUTIVA A CARICO DELL'ENTE (RISORSA 6/E) (EURO 1.982,93 AV. VINCOLATO)	20.782,93	18.800,00	18.800,00	20.782,93
Missione 9 Sviluppo sostenibile e tutela del territorio e dell'ambiente Programma 2 Tutela, valorizzazione e recupero ambientale Titolo 1 Spese correnti Macroaggregato 2 Imposte e tasse a carico dell'ente					

CITTA' METROPOLITANA DI MESSINA (ME)
Piano esecutivo di gestione 2019
SPESE

Codice di bilancio	Capitolo Articolo	PREVISIONE 2019	PREVISIONE 2020	PREVISIONE 2021	PREVISIONE di cassa
09.02-1.01.01.01.004 Indennità ed altri compensi, esclusi i rimborsi spesa per missione, corrisposti al personale a tempo indeterminato	3557 0 FONDO RISORSE DECENTRATE DIPENDENTI SERVIZI DI TUTELA E VALORIZZAZIONE AMBIENTALE (RISORSA 6/E) (EURO 4.356,53 AV. VINCOLATO)	34.456,53	30.100,00	30.100,00	34.456,53
Missione 9 Sviluppo sostenibile e tutela del territorio e dell'ambiente		Programma 2 Tutela, valorizzazione e recupero ambientale		Titolo 1 Spese correnti	
				Macroaggregato 1 Redditi da lavoro dipendente	
09.02-1.01.01.02.999 Altre spese per il personale n.a.c.	3564 0 PREMIO PER ASSICURAZIONE INAIL (RISORSA 6/E)	3.100,00	3.100,00	3.100,00	3.745,98
Missione 9 Sviluppo sostenibile e tutela del territorio e dell'ambiente		Programma 2 Tutela, valorizzazione e recupero ambientale		Titolo 1 Spese correnti	
				Macroaggregato 1 Redditi da lavoro dipendente	
50.01-1.07.04.04.003 Interessi passivi a Cassa Depositi e Prestiti - SPA su finanziamenti a breve termine	3580 0 INTERESSI PASSIVI MUTUI CASSA DD.PP. RESTAURO DEL CHIOSTRO S. PLACIDO CALONERO'	2.863,03	0,00	0,00	2.863,03
Missione 50 Debito pubblico		Programma 1 Quota interessi ammortamento mutui e prestiti obbligazionari		Titolo 1 Spese correnti	
				Macroaggregato 7 Interessi passivi	
09.08-1.01.01.01.002 Voci stipendiali corrisposte al personale a tempo indeterminato	3666 0 RETRIBUZIONE DIPENDENTI SERVIZIO RILEV. DISCIPLINA E CONTROLLO (RISORSA 6/E)	361.000,00	358.000,00	358.000,00	361.000,00
Missione 9 Sviluppo sostenibile e tutela del territorio e dell'ambiente		Programma 8 Qualità dell'aria e riduzione dell'inquinamento		Titolo 1 Spese correnti	
				Macroaggregato 1 Redditi da lavoro dipendente	
09.08-1.01.02.01.001 Contributi obbligatori per il personale	3667 0 VERSAMENTO ALL'INPDAP EX CPDEL DELLA QUOTA CONTRIBUTIVA A CARICO DELL' ENTE (RISORSA 6/E) (EURO 22.927,97 AV. VINCOLATO)	163.703,91	116.000,00	116.000,00	163.703,91
Missione 9 Sviluppo sostenibile e tutela del territorio e dell'ambiente		Programma 8 Qualità dell'aria e riduzione dell'inquinamento		Titolo 1 Spese correnti	
				Macroaggregato 1 Redditi da lavoro dipendente	
09.08-1.01.02.01.003 Contributi per indennità di fine rapporto (fino al 2019)	3668 0 VERSAMENTO ALL'INPDAP EX INADEL DELLA QUOTA CONTRIBUTIVA A CARICO DELL' ENTE (RISORSA 6/E) (EURO 765,00 AV. VINCOLATO)	12.765,00	12.000,00	12.000,00	13.870,38
Missione 9 Sviluppo sostenibile e tutela del territorio e dell'ambiente		Programma 8 Qualità dell'aria e riduzione dell'inquinamento		Titolo 1 Spese correnti	
				Macroaggregato 1 Redditi da lavoro dipendente	
09.08-1.02.01.01.001 Imposta regionale sulle attività produttive (IRAP)	3669 0 VERSAMENTO IRAP DELLA QUOTA CONTRIBUTIVA A CARICO DELL' ENTE (RISORSA 6/E) (EURO 16.351,96 AV. VINCOLATO)	66.651,96	50.300,00	50.300,00	66.651,96
Missione 9 Sviluppo sostenibile e tutela del territorio e dell'ambiente		Programma 8 Qualità dell'aria e riduzione dell'inquinamento		Titolo 1 Spese correnti	
				Macroaggregato 2 Imposte e tasse a carico dell'ente	

CITTA' METROPOLITANA DI MESSINA (ME)
Piano esecutivo di gestione 2019
SPESE

Codice di bilancio	Capitolo Articolo	PREVISIONE 2019	PREVISIONE 2020	PREVISIONE 2021	PREVISIONE di cassa		
09.08-1.01.01.01.004 Indennità ed altri compensi, esclusi i rimborsi spesa per missione, corrisposti al personale a tempo indeterminato	3674 0 FONDO RISORSE DECENTRATE DIPENDENTI RILEV. DISCIPLINA E CONTROLLO (RISORSA 6/E) (EURO 50.462,86 AV. VINCOLATO)	192.755,79	105.400,00	105.400,00	211.347,09		
Missione 9 Sviluppo sostenibile e tutela del territorio e dell'ambiente		Programma 8 Qualità dell'aria e riduzione dell'inquinamento		Titolo 1 Spese correnti		Macroaggregato 1 Redditi da lavoro dipendente	
09.08-1.01.01.02.999 Altre spese per il personale n.a.c.	3679 0 PREMIO PER ASSICURAZIONE INAIL (RISORSA 6/E)	700,00	700,00	700,00	2.494,39		
Missione 9 Sviluppo sostenibile e tutela del territorio e dell'ambiente		Programma 8 Qualità dell'aria e riduzione dell'inquinamento		Titolo 1 Spese correnti		Macroaggregato 1 Redditi da lavoro dipendente	
09.01-1.03.01.02.001 Carta, cancelleria e stampati	3682 0 SPESA PER ACQUISTO CANCELLERIA, ATTREZZATURA MINUTA OCCORRENTI PER FUNZIONAMENTO UFFICIO TRIBUTO SPECIALE	200,00	200,00	200,00	200,00		
Missione 9 Sviluppo sostenibile e tutela del territorio e dell'ambiente		Programma 1 Difesa del suolo		Titolo 1 Spese correnti		Macroaggregato 3 Acquisto di beni e servizi	
09.08-1.01.01.01.001 Arretrati per anni precedenti corrisposti al personale a tempo indeterminato	3694 0 RINNOVO CONTRATTO LAVORO DIPENDENTI (RISORSA 6/E) (AVANZO VINCOLATO)	8.426,21	0,00	0,00	8.426,21		
Missione 9 Sviluppo sostenibile e tutela del territorio e dell'ambiente		Programma 8 Qualità dell'aria e riduzione dell'inquinamento		Titolo 1 Spese correnti		Macroaggregato 1 Redditi da lavoro dipendente	
09.01-1.03.02.05.004 Energia elettrica	3701 0 UTENZE E CANONI PER ENERGIA ELETTRICA DIREZIONE AMBIENTE	1.500,00	1.500,00	1.500,00	2.130,67		
Missione 9 Sviluppo sostenibile e tutela del territorio e dell'ambiente		Programma 1 Difesa del suolo		Titolo 1 Spese correnti		Macroaggregato 3 Acquisto di beni e servizi	
09.01-1.03.02.05.005 Acqua	3702 0 UTENZE E CANONI PER ACQUA DIREZIONE AMBIENTE	1.000,00	1.000,00	1.000,00	2.000,00		
Missione 9 Sviluppo sostenibile e tutela del territorio e dell'ambiente		Programma 1 Difesa del suolo		Titolo 1 Spese correnti		Macroaggregato 3 Acquisto di beni e servizi	
09.01-1.03.02.05.006 Gas	3703 0 UTENZE E CANONI PER GAS DIREZIONE AMBIENTE	1.500,00	1.500,00	1.500,00	1.545,42		
Missione 9 Sviluppo sostenibile e tutela del territorio e dell'ambiente		Programma 1 Difesa del suolo		Titolo 1 Spese correnti		Macroaggregato 3 Acquisto di beni e servizi	
09.02-1.01.01.01.002 Voci stipendiali corrisposte al personale a tempo indeterminato	3731 0 RETRIBUZIONE DIPENDENTI SERVIZIO CACCIA E PESCA (RISORSA 6/E)	57.000,00	57.000,00	57.000,00	57.000,00		
Missione 9 Sviluppo sostenibile e tutela del territorio e dell'ambiente		Programma 2 Tutela, valorizzazione e recupero ambientale		Titolo 1 Spese correnti		Macroaggregato 1 Redditi da lavoro dipendente	

CITTA' METROPOLITANA DI MESSINA (ME)
Piano esecutivo di gestione 2019
SPESE

Codice di bilancio	Capitolo Articolo	PREVISIONE 2019	PREVISIONE 2020	PREVISIONE 2021	PREVISIONE di cassa
09.02-1.01.01.01.004 Indennità ed altri compensi, esclusi i rimborsi spesa per missione, corrisposti al personale a tempo indeterminato	3732 0 FONDO RISORSE DECENTRATE DIPENDENTI SERVIZIO CACCIA E PESCA (RISORSA 6/E) (EURO 6.446,16 AV. VINCOLATO)	18.446,16	12.000,00	12.000,00	18.446,16
Missione 9 Sviluppo sostenibile e tutela del territorio e dell'ambiente Programma 2 Tutela, valorizzazione e recupero ambientale Titolo 1 Spese correnti Macroaggregato 1 Redditi da lavoro dipendente					
09.02-1.01.02.01.001 Contributi obbligatori per il personale	3734 0 VERSAMENTO ALL'INPDAP EX CPDEL DELLA QUOTA CONTRIBUTIVA A CARICO DELL'ENTE (RISORSA 6/E) (EURO 8.160,59 AV. VINCOLATO)	49.761,45	32.000,00	32.000,00	49.761,45
Missione 9 Sviluppo sostenibile e tutela del territorio e dell'ambiente Programma 2 Tutela, valorizzazione e recupero ambientale Titolo 1 Spese correnti Macroaggregato 1 Redditi da lavoro dipendente					
09.02-1.01.02.01.003 Contributi per indennità di fine rapporto (fino al 2019)	3735 0 VERSAMENTO ALL'INPDAP EX INADEL DELLA QUOTA CONTRIBUTIVA A CARICO DELL'ENTE (RISORSA 6/E) (EURO 523,24 AV. VINCOLATO)	4.754,84	3.500,00	3.500,00	4.754,84
Missione 9 Sviluppo sostenibile e tutela del territorio e dell'ambiente Programma 2 Tutela, valorizzazione e recupero ambientale Titolo 1 Spese correnti Macroaggregato 1 Redditi da lavoro dipendente					
09.02-1.02.01.01.001 Imposta regionale sulle attività produttive (IRAP)	3736 0 VERSAMENTO IRAP DELLA QUOTA CONTRIBUTIVA A CARICO DELL'ENTE (RISORSA 6/E) (EURO 955,48 AV. VINCOLATO)	9.055,48	8.100,00	8.100,00	9.055,48
Missione 9 Sviluppo sostenibile e tutela del territorio e dell'ambiente Programma 2 Tutela, valorizzazione e recupero ambientale Titolo 1 Spese correnti Macroaggregato 2 Imposte e tasse a carico dell'ente					
09.02-1.01.01.02.999 Altre spese per il personale n.a.c.	3752 0 PREMIO ASSICURAZIONE INAIL DIPENDENTI SERVIZIO CACCIA E PESCA (RISORSA 6/E)	2.100,00	2.100,00	2.100,00	2.530,65
Missione 9 Sviluppo sostenibile e tutela del territorio e dell'ambiente Programma 2 Tutela, valorizzazione e recupero ambientale Titolo 1 Spese correnti Macroaggregato 1 Redditi da lavoro dipendente					
09.05-1.01.01.01.002 Voci stipendiali corrisposte al personale a tempo indeterminato	3770 0 RETRIBUZIONE DIPENDENTI DI RUOLO PARCHI NATURALI PROTEZIONE NATURALISTICA E FORESTAZIONE (RISORSA 6/E)	208.000,00	208.000,00	208.000,00	208.000,00
Missione 9 Sviluppo sostenibile e tutela del territorio e dell'ambiente Programma 5 Aree protette, parchi naturali, protezione naturalistica e forestazione Titolo 1 Spese correnti Macroaggregato 1 Redditi da lavoro dipendente					
09.05-1.01.02.01.001 Contributi obbligatori per il personale	3771 0 VERSAMENTO ALL'INPDAP EX CPDEL DELLA QUOTA CONTRIBUTIVA A CARICO DELL'ENTE DIPENDENTI DI RUOLO PARCHI NATURALI, PROTEZ.NATURALE E FORESTAZ. (RISORSA 6/E) (EURO 27.192,01 AV. VINCOLATO)	179.683,91	119.517,11	119.517,11	183.817,14
Missione 9 Sviluppo sostenibile e tutela del territorio e dell'ambiente Programma 5 Aree protette, parchi naturali, protezione naturalistica e forestazione Titolo 1 Spese correnti Macroaggregato 1 Redditi da lavoro dipendente					
09.05-1.01.02.01.003 Contributi per indennità di fine rapporto (fino al 2019)	3772 0 VERSAMENTO ALL'INPDAP EX INADEL DELLA QUOTA CONTRIBUTIVA DIPENDENTI DI RUOLO PARCHI NATURALI, PROTEZIONE NATURALISTICA E FORESTAZIONE (RISORSA 6/E) (EURO 1.136,26 AV. VINCOLATO)	13.568,53	12.000,00	12.000,00	14.390,32

CITTA' METROPOLITANA DI MESSINA (ME)
Piano esecutivo di gestione 2019
SPESE

Codice di bilancio	Capitolo Articolo	PREVISIONE 2019	PREVISIONE 2020	PREVISIONE 2021	PREVISIONE di cassa
Missione 9 Sviluppo sostenibile e tutela del territorio e dell'ambiente		Programma 5 Aree protette, parchi naturali, protezione naturalistica e forestazione		Titolo 1 Spese correnti	
				Macroaggregato 1 Redditi da lavoro dipendente	
09.05-1.02.01.01.001 Imposta regionale sulle attività produttive (IRAP)	3773 0 VERSAMENTO IRAP SU RETRIBUZIONI DIPENDENTI DI RUOLO PARCHI NATURALI, PROTEZIONE NATURALISTICA E FORESTAZIONE (RISORSA 6/E) (EURO 7.172,96 AV. VINCOLATO)	55.544,53	39.052,13	39.052,13	56.965,08
Missione 9 Sviluppo sostenibile e tutela del territorio e dell'ambiente		Programma 5 Aree protette, parchi naturali, protezione naturalistica e forestazione		Titolo 1 Spese correnti	
				Macroaggregato 2 Imposte e tasse a carico dell'ente	
09.05-1.02.01.01.001 Imposta regionale sulle attività produttive (IRAP)	3774 0 VERSAMENTO IRAP SU RETRIBUZIONI DIPENDENTI RISERVA DI SALINA (RIS. 2020037/E) (EURO 1.237,32 AV. VINCOLATO)	15.435,19	14.197,87	14.197,87	15.435,19
Missione 9 Sviluppo sostenibile e tutela del territorio e dell'ambiente		Programma 5 Aree protette, parchi naturali, protezione naturalistica e forestazione		Titolo 1 Spese correnti	
				Macroaggregato 2 Imposte e tasse a carico dell'ente	
09.05-1.01.01.01.004 Indennità ed altri compensi, esclusi i rimborsi spesa per missione, corrisposti al personale a tempo indeterminato	3777 0 FONDO RISORSE DECENTRATE DIPENDENTI DI RUOLO PARCHI NATURALI, PROTEZIONE NATURALISTICA E FORESTAZIONE (RISORSA 6/E) (EURO 26.751,77 AV. VINCOLATO)	96.224,98	54.463,06	54.463,06	112.937,25
Missione 9 Sviluppo sostenibile e tutela del territorio e dell'ambiente		Programma 5 Aree protette, parchi naturali, protezione naturalistica e forestazione		Titolo 1 Spese correnti	
				Macroaggregato 1 Redditi da lavoro dipendente	
09.05-1.01.01.02.999 Altre spese per il personale n.a.c.	3779 0 PREMIO ASSICURAZIONE INAIL DIPENDENTI RISERVA SALINA (RIS. 2020037/E)	1.896,05	1.896,05	1.896,05	2.803,03
Missione 9 Sviluppo sostenibile e tutela del territorio e dell'ambiente		Programma 5 Aree protette, parchi naturali, protezione naturalistica e forestazione		Titolo 1 Spese correnti	
				Macroaggregato 1 Redditi da lavoro dipendente	
09.05-1.01.01.02.999 Altre spese per il personale n.a.c.	3780 0 PREMIO ASSICURAZIONE INAIL POS.8711775 (RISORSA 6/E)	7.703,95	7.703,95	7.703,95	8.859,19
Missione 9 Sviluppo sostenibile e tutela del territorio e dell'ambiente		Programma 5 Aree protette, parchi naturali, protezione naturalistica e forestazione		Titolo 1 Spese correnti	
				Macroaggregato 1 Redditi da lavoro dipendente	
09.05-1.01.01.01.004 Indennità ed altri compensi, esclusi i rimborsi spesa per missione, corrisposti al personale a tempo indeterminato	3786 0 FONDO FINANZIAMENTO RETRIBUZIONE DI POSIZIONE E DI RISULTATO AI DIRIGENTI DI RUOLO (RISORSA 6/E) (EURO 23.053,69 AV. VINCOLATO)	83.053,69	60.000,00	60.000,00	83.053,69
Missione 9 Sviluppo sostenibile e tutela del territorio e dell'ambiente		Programma 5 Aree protette, parchi naturali, protezione naturalistica e forestazione		Titolo 1 Spese correnti	
				Macroaggregato 1 Redditi da lavoro dipendente	
09.05-1.01.01.01.001 Arretrati per anni precedenti corrisposti al personale a tempo indeterminato	3789 0 RINNOVO CONTRATTO LAVORO DIPENDENTI (RISORSA 6/E) (AVANZO VINCOLATO)	7.197,59	0,00	0,00	7.197,59
Missione 9 Sviluppo sostenibile e tutela del territorio e dell'ambiente		Programma 5 Aree protette, parchi naturali, protezione naturalistica e forestazione		Titolo 1 Spese correnti	
				Macroaggregato 1 Redditi da lavoro dipendente	

CITTA' METROPOLITANA DI MESSINA (ME)
Piano esecutivo di gestione 2019
SPESE

Codice di bilancio	Capitolo Articolo	PREVISIONE 2019	PREVISIONE 2020	PREVISIONE 2021	PREVISIONE di cassa
09.05-1.01.01.01.006 Voci stipendiali corrisposte al personale a tempo determinato	3790 0 RETRIBUZIONE DIPENDENTI EX ARTICOLISTI	33.900,00	33.900,00	33.900,00	33.900,00
Missione 9 Sviluppo sostenibile e tutela del territorio e dell'ambiente		Programma 5 Aree protette, parchi naturali, protezione naturalistica e forestazione		Titolo 1 Spese correnti	
				Macroaggregato 1 Redditi da lavoro dipendente	
09.05-1.01.02.01.001 Contributi obbligatori per il personale	3795 0 VERSAMENTO INPS A CARICO DELL'ENTE DIPENDENTI EX ARTICOLISTI (EURO 106,58 AV. VINCOLATO)	1.906,58	1.800,00	1.800,00	2.012,70
Missione 9 Sviluppo sostenibile e tutela del territorio e dell'ambiente		Programma 5 Aree protette, parchi naturali, protezione naturalistica e forestazione		Titolo 1 Spese correnti	
				Macroaggregato 1 Redditi da lavoro dipendente	
09.05-1.01.01.01.008 Indennità ed altri compensi, esclusi i rimborsi spesa documentati per missione, corrisposti al personale a tempo determinato	3796 0 FONDO RISORSE DECENTRATE DIPENDENTI EX ARTICOLISTI (EURO 4.806,35 AV. VINCOLATO)	11.544,62	5.700,00	5.700,00	15.448,42
Missione 9 Sviluppo sostenibile e tutela del territorio e dell'ambiente		Programma 5 Aree protette, parchi naturali, protezione naturalistica e forestazione		Titolo 1 Spese correnti	
				Macroaggregato 1 Redditi da lavoro dipendente	
09.05-1.01.01.01.002 Voci stipendiali corrisposte al personale a tempo indeterminato	3797 0 RETRIBUZIONI RISERVA DI SALINA (RIS. 2020037/E)	190.000,00	190.000,00	190.000,00	190.000,00
Missione 9 Sviluppo sostenibile e tutela del territorio e dell'ambiente		Programma 5 Aree protette, parchi naturali, protezione naturalistica e forestazione		Titolo 1 Spese correnti	
				Macroaggregato 1 Redditi da lavoro dipendente	
09.05-1.01.02.01.001 Contributi obbligatori per il personale	3798 0 VERSAMENTO ALL'INPDAP EX CPDEL DELLA QUOTA CONTRIBUTIVA A CARICO DELL'ENTE DIPENDENTI RISERVA DI SALINA (RIS. 2020037/E) (EURO 3.264,11 AV. VINCOLATO)	48.070,66	39.482,89	39.482,89	48.070,66
Missione 9 Sviluppo sostenibile e tutela del territorio e dell'ambiente		Programma 5 Aree protette, parchi naturali, protezione naturalistica e forestazione		Titolo 1 Spese correnti	
				Macroaggregato 1 Redditi da lavoro dipendente	
09.05-1.01.02.01.003 Contributi per indennità di fine rapporto (fino al 2019)	3799 0 VERSAMENTO ALL'INPDAP EX INADEL DELLA QUOTA CONTRIBUTIVA A CARICO DELL'ENTE DIPENDENTI RISERVA DI SALINA (RIS. 2020037/E) (EURO 188,06 AV. VINCOLATO)	5.375,43	5.000,00	5.000,00	5.375,43
Missione 9 Sviluppo sostenibile e tutela del territorio e dell'ambiente		Programma 5 Aree protette, parchi naturali, protezione naturalistica e forestazione		Titolo 1 Spese correnti	
				Macroaggregato 1 Redditi da lavoro dipendente	
09.05-1.01.01.01.004 Indennità ed altri compensi, esclusi i rimborsi spesa per missione, corrisposti al personale a tempo indeterminato	3800 0 FONDO RISORSE DECENTRARE PERSONALE DIPENDENTI RISERVA DI SALINA (RIS. 2020037/E) (EURO 15.028,90 AV. VINCOLATO)	64.324,05	48.036,94	48.036,94	85.528,68
Missione 9 Sviluppo sostenibile e tutela del territorio e dell'ambiente		Programma 5 Aree protette, parchi naturali, protezione naturalistica e forestazione		Titolo 1 Spese correnti	
				Macroaggregato 1 Redditi da lavoro dipendente	

CITTA' METROPOLITANA DI MESSINA (ME)
Piano esecutivo di gestione 2019
SPESE

Codice di bilancio	Capitolo Articolo	PREVISIONE 2019	PREVISIONE 2020	PREVISIONE 2021	PREVISIONE di cassa
09.02-1.01.01.01.002 Voci stipendiali corrisposte al personale a tempo indeterminato	3968 0 RETRIBUZIONE DIPENDENTI SERVIZIO ORGANIZZAZIONE SMALTIMENTO RIFIUTI A LIVELLO PROVINCIALE (RISORSA 6)	186.000,00	186.000,00	186.000,00	186.000,00
Missione 9 Sviluppo sostenibile e tutela del territorio e dell'ambiente		Programma 2 Tutela, valorizzazione e recupero ambientale		Titolo 1 Spese correnti	
				Macroaggregato 1 Redditi da lavoro dipendente	
09.02-1.01.01.01.004 Indennità ed altri compensi, esclusi i rimborsi spesa per missione, corrisposti al personale a tempo indeterminato	3969 0 FONDO RISORSE DECENTRATE DIPENDENTI ORGANIZZAZIONE SMALTIMENTO RIFIUTI A LIVELLO PROVINCIALE (RISORSA 6/E) (EURO 1.693,45 AV. VINCOLATO)	35.243,45	33.550,00	33.550,00	35.243,45
Missione 9 Sviluppo sostenibile e tutela del territorio e dell'ambiente		Programma 2 Tutela, valorizzazione e recupero ambientale		Titolo 1 Spese correnti	
				Macroaggregato 1 Redditi da lavoro dipendente	
09.02-1.01.02.01.001 Contributi obbligatori per il personale	3971 0 VERSAMENTO ALL'INPDAP EX CPDEL DELLA QUOTA CONTRIBUTIVA A CARICO DELL'ENTE (RISORSA 6/E) (EURO 4.238,88 AV. VINCOLATO)	66.432,07	59.000,00	59.000,00	69.022,37
Missione 9 Sviluppo sostenibile e tutela del territorio e dell'ambiente		Programma 2 Tutela, valorizzazione e recupero ambientale		Titolo 1 Spese correnti	
				Macroaggregato 1 Redditi da lavoro dipendente	
09.02-1.01.02.01.003 Contributi per indennità di fine rapporto (fino al 2019)	3972 0 VERSAMENTO ALL'INPDAP EX INADEL DELLA QUOTA CONTRIBUTIVA A CARICO DELL'ENTE (RISORSA 6/E) (EURO 779,37 AV. VINCOLATO)	6.779,37	6.000,00	6.000,00	7.110,47
Missione 9 Sviluppo sostenibile e tutela del territorio e dell'ambiente		Programma 2 Tutela, valorizzazione e recupero ambientale		Titolo 1 Spese correnti	
				Macroaggregato 1 Redditi da lavoro dipendente	
09.02-1.02.01.01.001 Imposta regionale sulle attività produttive (IRAP)	3973 0 VERSAMENTO IRAP DELLA QUOTA CONTRIBUTIVA A CARICO DELL'ENTE (RISORSA 6/E) (EURO 1.920,18 AV. VINCOLATO)	25.474,98	21.800,00	21.800,00	26.400,08
Missione 9 Sviluppo sostenibile e tutela del territorio e dell'ambiente		Programma 2 Tutela, valorizzazione e recupero ambientale		Titolo 1 Spese correnti	
				Macroaggregato 2 Imposte e tasse a carico dell'ente	
09.02-1.01.01.01.001 Arretrati per anni precedenti corrisposti al personale a tempo indeterminato	3977 0 RINNOVO CONTRATTO LAVORO DIPENDENTI (RISORSA 6/E) (AVANZO VINCOLATO)	3.997,24	0,00	0,00	3.997,24
Missione 9 Sviluppo sostenibile e tutela del territorio e dell'ambiente		Programma 2 Tutela, valorizzazione e recupero ambientale		Titolo 1 Spese correnti	
				Macroaggregato 1 Redditi da lavoro dipendente	
09.02-1.01.01.02.999 Altre spese per il personale n.a.c.	3981 0 PREMIO ASSICURAZIONE INAIL DIPENDENTI (RISORSA 6/E)	3.100,00	3.100,00	3.100,00	3.745,98
Missione 9 Sviluppo sostenibile e tutela del territorio e dell'ambiente		Programma 2 Tutela, valorizzazione e recupero ambientale		Titolo 1 Spese correnti	
				Macroaggregato 1 Redditi da lavoro dipendente	
14.01-1.01.01.01.002 Voci stipendiali corrisposte al personale a tempo indeterminato	5200 0 RETRIBUZIONE DIPENDENTI SERVIZIO INDUSTRIA COMMERCIO ARTIGIANATO	181.000,00	181.000,00	181.000,00	181.000,00

CITTA' METROPOLITANA DI MESSINA (ME)
Piano esecutivo di gestione 2019
SPESE

Codice di bilancio	Capitolo Articolo	PREVISIONE 2019	PREVISIONE 2020	PREVISIONE 2021	PREVISIONE di cassa
Missione 14 Sviluppo economico e competitività		Programma 1 Industria, PMI e Artigianato			
		Titolo 1 Spese correnti		Macroaggregato 1 Redditi da lavoro dipendente	
14.01-1.01.02.01.001 Contributi obbligatori per il personale	5201 0 VERSAMENTO ALL'INPDAP EX CPDEL DELLA QUOTA CONTRIBUTIVA A CARICO DELL'ENTE (EURO 12.912,65 AV. VINCOLATO)	95.144,28	68.000,00	68.000,00	96.894,82
Missione 14 Sviluppo economico e competitività		Programma 1 Industria, PMI e Artigianato		Titolo 1 Spese correnti	
				Macroaggregato 1 Redditi da lavoro dipendente	
14.01-1.01.02.01.003 Contributi per indennità di fine rapporto (fino al 2019)	5202 0 VERSAMENTO ALL'INPDAP EX INADEL DELLA QUOTA CONTRIBUTIVA A CARICO DELL'ENTE (EURO 945,72 AV. VINCOLATO)	8.445,72	7.500,00	7.500,00	9.838,45
Missione 14 Sviluppo economico e competitività		Programma 1 Industria, PMI e Artigianato		Titolo 1 Spese correnti	
				Macroaggregato 1 Redditi da lavoro dipendente	
14.01-1.02.01.01.001 Imposta regionale sulle attività produttive (IRAP)	5203 0 VERSAMENTO IRAP DELLA QUOTA CONTRIBUTIVA A CARICO DELL'ENTE (EURO 3.860,94 AV. VINCOLATO)	31.656,61	24.000,00	24.000,00	32.819,35
Missione 14 Sviluppo economico e competitività		Programma 1 Industria, PMI e Artigianato		Titolo 1 Spese correnti	
				Macroaggregato 2 Imposte e tasse a carico dell'ente	
14.01-1.01.01.01.004 Indennità ed altri compensi, esclusi i rimborsi spesa per missione, corrisposti al personale a tempo indeterminato	5207 0 FONDO RISORSE DECENTRATE DIPENDENTI SERVIZIO INDUSTRIA COMMERCIO ARTIGIANATO (EURO 23.324,27 AV. VINCOLATO)	96.588,89	52.800,00	52.800,00	103.944,09
Missione 14 Sviluppo economico e competitività		Programma 1 Industria, PMI e Artigianato		Titolo 1 Spese correnti	
				Macroaggregato 1 Redditi da lavoro dipendente	
15.01-1.01.01.01.002 Voci stipendiali corrisposte al personale a tempo indeterminato	5210 0 RETRIBUZIONE DIPENDENTI SERVIZIO MERCATO DEL LAVORO	255.000,00	255.000,00	255.000,00	255.000,00
Missione 15 Politiche per il lavoro e la formazione professionale		Programma 1 Servizi per lo sviluppo del mercato del lavoro		Titolo 1 Spese correnti	
				Macroaggregato 1 Redditi da lavoro dipendente	
15.01-1.01.02.01.001 Contributi obbligatori per il personale	5211 0 VERSAMENTO ALL'INPDAP EX CPDEL DELLA QUOTA CONTRIBUTIVA A CARICO DELL'ENTE (EURO 15.328,43 AV. VINCOLATO)	141.287,73	109.000,00	109.000,00	141.287,73
Missione 15 Politiche per il lavoro e la formazione professionale		Programma 1 Servizi per lo sviluppo del mercato del lavoro		Titolo 1 Spese correnti	
				Macroaggregato 1 Redditi da lavoro dipendente	
15.01-1.01.02.01.003 Contributi per indennità di fine rapporto (fino al 2019)	5212 0 VERSAMENTO ALL'INPDAP EX INADEL DELLA QUOTA CONTRIBUTIVA A CARICO DELL'ENTE (EURO 1.974,39 AV. VINCOLATO)	15.451,82	13.000,00	13.000,00	15.451,82
Missione 15 Politiche per il lavoro e la formazione professionale		Programma 1 Servizi per lo sviluppo del mercato del lavoro		Titolo 1 Spese correnti	
				Macroaggregato 1 Redditi da lavoro dipendente	
15.01-1.02.01.01.001 Imposta regionale sulle attività produttive (IRAP)	5213 0 VERSAMENTO IRAP DELLA QUOTA CONTRIBUTIVA A CARICO DELL'ENTE (EURO 2.420,75 AV. VINCOLATO)	41.898,09	36.500,00	36.500,00	41.898,09
Missione 15 Politiche per il lavoro e la formazione professionale		Programma 1 Servizi per lo sviluppo del mercato del lavoro		Titolo 1 Spese correnti	
				Macroaggregato 2 Imposte e tasse a carico dell'ente	

CITTA' METROPOLITANA DI MESSINA (ME)
Piano esecutivo di gestione 2019
SPESE

Codice di bilancio	Capitolo Articolo	PREVISIONE 2019	PREVISIONE 2020	PREVISIONE 2021	PREVISIONE di cassa
15.01-1.01.01.01.004 Indennità ed altri compensi, esclusi i rimborsi spesa per missione, corrisposti al personale a tempo indeterminato	5216 0 FONDO RISORSE DECENTRATE DIPENDENTI SERVIZIO MERCATO DEL LAVORO (EURO 46.142,16 AV. VINCOLATO)	180.283,95	87.600,00	87.600,00	186.608,23
Missione 15 Politiche per il lavoro e la formazione professionale Programma 1 Servizi per lo sviluppo del mercato del lavoro Titolo 1 Spese correnti Macroaggregato 1 Redditi da lavoro dipendente					
14.01-1.01.01.02.999 Altre spese per il personale n.a.c.	5220 0 PREMIO PER ASSICURAZIONE INAIL	1.200,00	1.200,00	1.200,00	2.276,64
Missione 14 Sviluppo economico e competitività Programma 1 Industria, PMI e Artigianato Titolo 1 Spese correnti Macroaggregato 1 Redditi da lavoro dipendente					
15.01-1.01.01.02.999 Altre spese per il personale n.a.c.	5221 0 PREMIO PER ASSICURAZIONE INAIL	3.700,00	3.700,00	3.700,00	5.494,39
Missione 15 Politiche per il lavoro e la formazione professionale Programma 1 Servizi per lo sviluppo del mercato del lavoro Titolo 1 Spese correnti Macroaggregato 1 Redditi da lavoro dipendente					
14.01-1.01.01.01.001 Arretrati per anni precedenti corrisposti al personale a tempo indeterminato	5225 0 RINNOVO CONTRATTO LAVORO DIPENDENTI (AVANZO VINCOLATO)	4.779,49	0,00	0,00	4.779,49
Missione 14 Sviluppo economico e competitività Programma 1 Industria, PMI e Artigianato Titolo 1 Spese correnti Macroaggregato 1 Redditi da lavoro dipendente					
15.01-1.01.01.01.001 Arretrati per anni precedenti corrisposti al personale a tempo indeterminato	5430 0 RINNOVO CONTRATTO LAVORO DIPENDENTI (AVANZO VINCOLATO)	6.594,02	0,00	0,00	6.594,02
Missione 15 Politiche per il lavoro e la formazione professionale Programma 1 Servizi per lo sviluppo del mercato del lavoro Titolo 1 Spese correnti Macroaggregato 1 Redditi da lavoro dipendente					
14.01-1.01.01.01.006 Voci stipendiali corrisposte al personale a tempo determinato	5437 0 RETRIBUZIONE DIPENDENTI EX ARTICOLISTI	13.800,00	13.800,00	13.800,00	13.800,00
Missione 14 Sviluppo economico e competitività Programma 1 Industria, PMI e Artigianato Titolo 1 Spese correnti Macroaggregato 1 Redditi da lavoro dipendente					
12.01-1.01.01.01.002 Voci stipendiali corrisposte al personale a tempo indeterminato	5440 0 RETRIBUZIONE DIPENDENTI SERVIZIO POLITICHE SOCIALI	193.000,00	193.000,00	193.000,00	193.000,00
Missione 12 Diritti sociali, politiche sociali e famiglia Programma 1 Interventi per l'infanzia e i minori e per asili nido Titolo 1 Spese correnti Macroaggregato 1 Redditi da lavoro dipendente					
12.01-1.01.01.01.004 Indennità ed altri compensi, esclusi i rimborsi spesa per missione, corrisposti al	5445 0 FONDO RISORSE DECENTRATE DIPENDENTI SERVIZIO POLITICHE SOCIALI (EURO 45.820,30 AV. VINCOLATO)	134.222,18	81.100,00	81.100,00	175.890,32

CITTA' METROPOLITANA DI MESSINA (ME)
Piano esecutivo di gestione 2019
SPESE

Codice di bilancio	Capitolo Articolo	PREVISIONE 2019	PREVISIONE 2020	PREVISIONE 2021	PREVISIONE di cassa
personale a tempo indeterminato					
Missione 12 Diritti sociali, politiche sociali e famiglia		Programma 1 Interventi per l'infanzia e i minori e per asili nido		Titolo 1 Spese correnti	
				Macroaggregato 1 Redditi da lavoro dipendente	
14.01-1.01.02.01.001 Contributi obbligatori per il personale	5447 0 VERSAMENTO INPS A CARICO DELL'ENTE (DIPENDENTI EX ARTICOLISTI) (EURO 40,15 AV. VINCOLATO)	980,81	350,00	350,00	980,81
Missione 14 Sviluppo economico e competitività		Programma 1 Industria, PMI e Artigianato		Titolo 1 Spese correnti	
				Macroaggregato 1 Redditi da lavoro dipendente	
14.01-1.01.01.01.008 Indennità ed altri compensi, esclusi i rimborsi spesa documentati per missione, corrisposti al personale a tempo determinato	5448 0 FONDO RISORSE DECENTRATE DIPENDENTI EX ARTICOLISTI (EURO 2.856,00 AV. VINCOLATO)	8.862,00	3.150,00	3.150,00	8.862,00
Missione 14 Sviluppo economico e competitività		Programma 1 Industria, PMI e Artigianato		Titolo 1 Spese correnti	
				Macroaggregato 1 Redditi da lavoro dipendente	
15.01-1.01.01.01.006 Voci stipendiali corrisposte al personale a tempo determinato	5449 0 RETRIBUZIONE DIPENDENTI EX ARTICOLISTI	69.270,00	69.270,00	69.270,00	69.270,00
Missione 15 Politiche per il lavoro e la formazione professionale		Programma 1 Servizi per lo sviluppo del mercato del lavoro		Titolo 1 Spese correnti	
				Macroaggregato 1 Redditi da lavoro dipendente	
15.01-1.01.02.01.001 Contributi obbligatori per il personale	5454 0 VERSAMENTO INPS A CARICO DELL'ENTE DIPENDENTI EX ARTICOLISTI (EURO 596,57 AV. VINCOLATO)	2.587,56	1.900,00	1.900,00	2.587,56
Missione 15 Politiche per il lavoro e la formazione professionale		Programma 1 Servizi per lo sviluppo del mercato del lavoro		Titolo 1 Spese correnti	
				Macroaggregato 1 Redditi da lavoro dipendente	
14.02-1.01.01.01.008 Indennità ed altri compensi, esclusi i rimborsi spesa documentati per missione, corrisposti al personale a tempo determinato	5455 0 FONDO RISORSE DECENTRATE DIPENDENTI EX ARTICOLISTI (EURO 13.830,39 AV. VINCOLATO)	43.680,16	15.800,00	15.800,00	43.680,16
Missione 14 Sviluppo economico e competitività		Programma 2 Commercio - reti distributive - tutela dei consumatori		Titolo 1 Spese correnti	
				Macroaggregato 1 Redditi da lavoro dipendente	
12.01-1.01.02.01.001 Contributi obbligatori per il personale	5460 0 VERSAMENTO ALL'INPDAP EX CPDEL DELLA QUOTA CONTRIBUTIVA A CARICO DELL'ENTE (EURO 38.700,32 AV. VINCOLATO)	167.207,58	90.000,00	90.000,00	168.773,44
Missione 12 Diritti sociali, politiche sociali e famiglia		Programma 1 Interventi per l'infanzia e i minori e per asili nido		Titolo 1 Spese correnti	
				Macroaggregato 1 Redditi da lavoro dipendente	
12.01-1.01.02.01.003 Contributi per indennità di fine rapporto (fino al 2019)	5480 0 VERSAMENTO ALL'INPDAP EX INADEL DELLA QUOTA CONTRIBUTIVA A CARICO DELL'ENTE (EURO 851,86 AV. VINCOLATO)	7.851,86	7.000,00	7.000,00	9.038,56
Missione 12 Diritti sociali, politiche sociali e famiglia		Programma 1 Interventi per l'infanzia e i minori e per asili nido		Titolo 1 Spese correnti	
				Macroaggregato 1 Redditi da lavoro dipendente	

CITTA' METROPOLITANA DI MESSINA (ME)
Piano esecutivo di gestione 2019
SPESE

Codice di bilancio	Capitolo Articolo	PREVISIONE 2019	PREVISIONE 2020	PREVISIONE 2021	PREVISIONE di cassa
12.01-1.02.01.01.001 Imposta regionale sulle attività produttive (IRAP)	5500 0 VERSAMENTO IRAP DELLA QUOTA CONTRIBUTIVA A CARICO DELL'ENTE (EURO 10.045,58 AV. VINCOLATO)	47.799,83	28.700,00	28.700,00	48.359,07
Missione 12 Diritti sociali, politiche sociali e famiglia Programma 1 Interventi per l'infanzia e i minori e per asili nido Titolo 1 Spese correnti Macroaggregato 2 Imposte e tasse a carico dell'ente					
12.01-1.01.01.02.999 Altre spese per il personale n.a.c.	5520 0 PREMIO PER ASSICURAZIONE INAIL DIPENDENTI SERVIZI SOCIALI	6.200,00	6.200,00	6.200,00	7.491,96
Missione 12 Diritti sociali, politiche sociali e famiglia Programma 1 Interventi per l'infanzia e i minori e per asili nido Titolo 1 Spese correnti Macroaggregato 1 Redditi da lavoro dipendente					
12.01-1.01.01.01.001 Arretrati per anni precedenti corrisposti al personale a tempo indeterminato	5582 0 RINNOVO CONTRATTO LAVORO DIPENDENTI (AVANZO VINCOLATO)	4.502,99	0,00	0,00	4.502,99
Missione 12 Diritti sociali, politiche sociali e famiglia Programma 1 Interventi per l'infanzia e i minori e per asili nido Titolo 1 Spese correnti Macroaggregato 1 Redditi da lavoro dipendente					
12.01-1.03.02.05.004 Energia elettrica	5665 0 UTENZE E CANONI PER ENERGIA ELETTRICA SERVIZI SOCIALI	5.000,00	5.000,00	5.000,00	5.000,00
Missione 12 Diritti sociali, politiche sociali e famiglia Programma 1 Interventi per l'infanzia e i minori e per asili nido Titolo 1 Spese correnti Macroaggregato 3 Acquisto di beni e servizi					
12.01-1.03.02.05.005 Acqua	5666 0 UTENZE E CANONI PER ACQUA SERVIZI SOCIALI	1.000,00	1.000,00	1.000,00	2.000,00
Missione 12 Diritti sociali, politiche sociali e famiglia Programma 1 Interventi per l'infanzia e i minori e per asili nido Titolo 1 Spese correnti Macroaggregato 3 Acquisto di beni e servizi					
12.01-1.03.02.05.006 Gas	5667 0 UTENZE E CANONI PER GAS SERVIZI SOCIALI	2.000,00	2.000,00	2.000,00	2.092,81
Missione 12 Diritti sociali, politiche sociali e famiglia Programma 1 Interventi per l'infanzia e i minori e per asili nido Titolo 1 Spese correnti Macroaggregato 3 Acquisto di beni e servizi					
12.01-1.03.02.05.005 Acqua	6142 0 UTENZE E CANONI PER ACQUA PER LE ISTITUZIONI SOCIO SCOLASTICHE	1.000,00	1.000,00	1.000,00	2.000,00
Missione 12 Diritti sociali, politiche sociali e famiglia Programma 1 Interventi per l'infanzia e i minori e per asili nido Titolo 1 Spese correnti Macroaggregato 3 Acquisto di beni e servizi					
12.01-1.03.02.05.004 Energia elettrica	6148 0 UTENZE E CANONI PER ENERGIA ELETTRICA PER LE ISTITUZIONI SOCIO SCOLASTICHE	1.000,00	1.000,00	1.000,00	1.002,73
Missione 12 Diritti sociali, politiche sociali e famiglia Programma 1 Interventi per l'infanzia e i minori e per asili nido Titolo 1 Spese correnti Macroaggregato 3 Acquisto di beni e servizi					
12.01-1.03.02.05.006 Gas	6149 0 UTENZE E CANONI PER GAS PER LE ISTITUZIONI SOCIO SCOLASTICHE	1.000,00	1.000,00	1.000,00	1.000,00
Missione 12 Diritti sociali, politiche sociali e famiglia Programma 1 Interventi per l'infanzia e i minori e per asili nido Titolo 1 Spese correnti Macroaggregato 3 Acquisto di beni e servizi					
10.05-1.01.01.01.002 Voci stipendiali corrisposte al personale a tempo indeterminato	6301 0 RETRIBUZIONE AL PERSONALE DI RUOLO ADDETTO ALLA VIABILITA' (L.R.6/97)	4.121.000,00	4.121.000,00	4.121.000,00	4.121.000,00
Missione 10 Trasporti e diritto alla mobilità Programma 5 Viabilità e infrastrutture stradali Titolo 1 Spese correnti Macroaggregato 1 Redditi da lavoro dipendente					

CITTA' METROPOLITANA DI MESSINA (ME)
Piano esecutivo di gestione 2019
SPESE

Codice di bilancio	Capitolo Articolo	PREVISIONE 2019	PREVISIONE 2020	PREVISIONE 2021	PREVISIONE di cassa
10.05-1.01.01.01.004 Indennità ed altri compensi, esclusi i rimborsi spesa per missione, corrisposti al personale a tempo indeterminato	6303 0 FONDO RISORSE DECENTRATE DIPENDENTI SERVIZIO VIABILITA' (EURO 553.888,06 AV. VINCOLATO)	2.022.244,49	955.000,00	955.000,00	2.185.523,54
Missione 10 Trasporti e diritto alla mobilità Programma 5 Viabilità e infrastrutture stradali Titolo 1 Spese correnti Macroaggregato 1 Redditi da lavoro dipendente					
10.05-1.01.02.01.001 Contributi obbligatori per il personale	6305 0 VERSAMENTO ALL'INPDAP EX CPDEL DELLA QUOTA CONTRIBUTIVA A CARICO DELL'ENTE (EURO 19.985,93 AV. VINCOLATO)	1.203.064,05	1.170.000,00	1.170.000,00	1.236.859,77
Missione 10 Trasporti e diritto alla mobilità Programma 5 Viabilità e infrastrutture stradali Titolo 1 Spese correnti Macroaggregato 1 Redditi da lavoro dipendente					
10.05-1.01.02.01.003 Contributi per indennità di fine rapporto (fino al 2019)	6307 0 VERSAMENTO ALL'INPDAP EX INADEL DELLA QUOTA CONTRIBUTIVA A CARICO DELL'ENTE	131.000,00	131.000,00	131.000,00	131.000,00
Missione 10 Trasporti e diritto alla mobilità Programma 5 Viabilità e infrastrutture stradali Titolo 1 Spese correnti Macroaggregato 1 Redditi da lavoro dipendente					
10.05-1.02.01.01.001 Imposta regionale sulle attività produttive (IRAP)	6310 0 VERSAMENTO IRAP DELLA QUOTA CONTRIBUTIVA A CARICO DELL'ENTE (EURO 53.981,73 AV. VINCOLATO)	537.825,99	482.057,07	482.057,07	549.709,35
Missione 10 Trasporti e diritto alla mobilità Programma 5 Viabilità e infrastrutture stradali Titolo 1 Spese correnti Macroaggregato 2 Imposte e tasse a carico dell'ente					
10.05-1.01.01.02.999 Altre spese per il personale n.a.c.	6330 0 ASSICURAZIONE INAIL PER IL PERSONALE ADDETTO ALLA VIABILITA'	63.400,00	63.400,00	63.400,00	75.861,76
Missione 10 Trasporti e diritto alla mobilità Programma 5 Viabilità e infrastrutture stradali Titolo 1 Spese correnti Macroaggregato 1 Redditi da lavoro dipendente					
10.05-1.01.01.01.001 Arretrati per anni precedenti corrisposti al personale a tempo indeterminato	6383 0 RINNOVO CONTRATTO LAVORO DIPENDENTI (AVANZO VINCOLATO)	97.496,44	0,00	0,00	97.496,44
Missione 10 Trasporti e diritto alla mobilità Programma 5 Viabilità e infrastrutture stradali Titolo 1 Spese correnti Macroaggregato 1 Redditi da lavoro dipendente					
10.05-1.01.01.01.006 Voci stipendiali corrisposte al personale a tempo determinato	6386 0 RETRIBUZIONE DIPENDENTI EX ARTICOLISTI	182.000,00	182.000,00	182.000,00	182.000,00
Missione 10 Trasporti e diritto alla mobilità Programma 5 Viabilità e infrastrutture stradali Titolo 1 Spese correnti Macroaggregato 1 Redditi da lavoro dipendente					
10.05-1.01.02.01.001 Contributi obbligatori per il personale	6391 0 VERSAMENTO INPS A CARICO DELL'ENTE (DIPENDENTI EX ARTICOLISTI)	2.950,00	2.950,00	2.950,00	3.442,23
Missione 10 Trasporti e diritto alla mobilità Programma 5 Viabilità e infrastrutture stradali Titolo 1 Spese correnti Macroaggregato 1 Redditi da lavoro dipendente					

CITTA' METROPOLITANA DI MESSINA (ME)
Piano esecutivo di gestione 2019
SPESE

Codice di bilancio	Capitolo Articolo	PREVISIONE 2019	PREVISIONE 2020	PREVISIONE 2021	PREVISIONE di cassa		
08.01-1.01.01.01.008 Indennità ed altri compensi, esclusi i rimborsi spesa documentati per missione, corrisposti al personale a tempo determinato	6392 0 FONDO RISORSE DECENTRATE DIPENDENTI EX ARTICOLISTI (EURO 17.761,54 AV. VINCOLATO)	40.014,26	21.100,00	21.100,00	56.623,08		
Missione 8 Assetto del territorio ed edilizia abitativa		Programma 1 Urbanistica e assetto del territorio		Titolo 1 Spese correnti		Macroaggregato 1 Redditi da lavoro dipendente	
10.05-1.03.02.05.004 Energia elettrica	6630 0 UTENZE E CANONI PER ENERGIA ELETTRICA	3.000,00	3.000,00	3.000,00	3.000,00		
Missione 10 Trasporti e diritto alla mobilità		Programma 5 Viabilità e infrastrutture stradali		Titolo 1 Spese correnti		Macroaggregato 3 Acquisto di beni e servizi	
10.05-1.03.02.05.005 Acqua	6631 0 UTENZE E CANONI PER ACQUA	250,00	250,00	250,00	546,18		
Missione 10 Trasporti e diritto alla mobilità		Programma 5 Viabilità e infrastrutture stradali		Titolo 1 Spese correnti		Macroaggregato 3 Acquisto di beni e servizi	
11.01-1.01.01.01.002 Voci stipendiali corrisposte al personale a tempo indeterminato	6647 0 RETRIBUZIONE AL PERSONALE DI RUOLO SERVIZIO PROTEZIONE CIVILE	516.000,00	516.000,00	516.000,00	516.000,00		
Missione 11 Soccorso civile		Programma 1 Sistema di protezione civile		Titolo 1 Spese correnti		Macroaggregato 1 Redditi da lavoro dipendente	
11.01-1.01.02.01.001 Contributi obbligatori per il personale	6656 0 VERSAMENTO ALL'INPDAP EX CPDEL DELLA QUOTA CONTRIBUTIVA A CARICO DELL'ENTE	142.000,00	142.000,00	142.000,00	142.000,00		
Missione 11 Soccorso civile		Programma 1 Sistema di protezione civile		Titolo 1 Spese correnti		Macroaggregato 1 Redditi da lavoro dipendente	
11.01-1.01.02.01.003 Contributi per indennità di fine rapporto (fino al 2019)	6657 0 VERSAMENTO ALL'INPDAP EX INADEL DELLA QUOTA CONTRIBUTIVA A CARICO DELL'ENTE (EURO 75,14 AV. VINCOLATO)	16.075,14	16.000,00	16.000,00	16.307,46		
Missione 11 Soccorso civile		Programma 1 Sistema di protezione civile		Titolo 1 Spese correnti		Macroaggregato 1 Redditi da lavoro dipendente	
11.01-1.02.01.01.001 Imposta regionale sulle attività produttive (IRAP)	6658 0 VERSAMENTO IRAP DELLA QUOTA CONTRIBUTIVA A CARICO DELL'ENTE (EURO 6.626,05 AV. VINCOLATO)	58.726,05	52.100,00	52.100,00	58.726,05		
Missione 11 Soccorso civile		Programma 1 Sistema di protezione civile		Titolo 1 Spese correnti		Macroaggregato 2 Imposte e tasse a carico dell'ente	
11.01-1.01.01.01.004 Indennità ed altri compensi, esclusi i rimborsi spesa per missione, corrisposti al personale a tempo indeterminato	6659 0 FONDO RISORSE DECENTRATE SERVIZIO PROTEZIONE CIVILE (EURO 12.586,55 AV. VINCOLATO)	124.166,14	100.000,00	100.000,00	144.909,60		
Missione 11 Soccorso civile		Programma 1 Sistema di protezione civile		Titolo 1 Spese correnti		Macroaggregato 1 Redditi da lavoro dipendente	
11.01-1.01.01.02.999 Altre spese per il personale n.a.c.	6677 0 PREMIO PER ASSICURAZIONE INAIL	7.300,00	7.300,00	7.300,00	8.807,29		

CITTA' METROPOLITANA DI MESSINA (ME)
Piano esecutivo di gestione 2019
SPESE

Codice di bilancio	Capitolo Articolo	PREVISIONE 2019	PREVISIONE 2020	PREVISIONE 2021	PREVISIONE di cassa
Missione 11 Soccorso civile		Programma 1 Sistema di protezione civile		Titolo 1 Spese correnti	
				Macroaggregato 1 Redditi da lavoro dipendente	
11.01-1.01.01.01.001 Arretrati per anni precedenti corrisposti al personale a tempo indeterminato	6688 0 RINNOVO CONTRATTO LAVORO DIPENDENTI (AVANZO VINCOLATO)	9.746,52	0,00	0,00	9.746,52
Missione 11 Soccorso civile		Programma 1 Sistema di protezione civile		Titolo 1 Spese correnti	
				Macroaggregato 1 Redditi da lavoro dipendente	
50.01-1.07.04.04.003 Interessi passivi a Cassa Depositi e Prestiti - SPA su finanziamenti a breve termine	6711 0 INTERESSI PASSIVI SU MUTUO CASSA DD.PP CONSOLIDAMENTO TERRENI A VALLE S.P MILAZZO/CIRUCCO	66.075,53	63.122,68	60.050,21	66.075,53
Missione 50 Debito pubblico		Programma 1 Quota interessi ammortamento mutui e prestiti obbligazionari		Titolo 1 Spese correnti	
				Macroaggregato 7 Interessi passivi	
50.01-1.07.04.04.003 Interessi passivi a Cassa Depositi e Prestiti - SPA su finanziamenti a breve termine	6712 0 INTERESSI PASSIVI SU MUTUO CASSA DD.PP CONSOLIDAMENTO SCARPATA A MONTE S.P MILAZZO/CIRUCCO	30.473,63	29.111,79	27.694,78	30.473,63
Missione 50 Debito pubblico		Programma 1 Quota interessi ammortamento mutui e prestiti obbligazionari		Titolo 1 Spese correnti	
				Macroaggregato 7 Interessi passivi	
50.01-1.07.04.04.003 Interessi passivi a Cassa Depositi e Prestiti - SPA su finanziamenti a breve termine	6719 0 INTERESSI PASSIVI SU MUTUO CASSA DD.PP. PER DEBITI FUORI BILANCIO PER INVESTIMENTI	205.495,31	196.402,51	186.930,30	205.495,31
Missione 50 Debito pubblico		Programma 1 Quota interessi ammortamento mutui e prestiti obbligazionari		Titolo 1 Spese correnti	
				Macroaggregato 7 Interessi passivi	
50.01-1.07.04.04.003 Interessi passivi a Cassa Depositi e Prestiti - SPA su finanziamenti a breve termine	6725 0 INTERESSI PASSIVI SU CASSA DD.PP. M.S PIANO VIABILE PROVINCIALE	241.273,49	234.164,39	226.743,90	241.273,49
Missione 50 Debito pubblico		Programma 1 Quota interessi ammortamento mutui e prestiti obbligazionari		Titolo 1 Spese correnti	
				Macroaggregato 7 Interessi passivi	
50.01-1.07.04.04.003 Interessi passivi a Cassa Depositi e Prestiti - SPA su finanziamenti a breve termine	6727 0 INTERESSI PASSIVI SU MUTUO CASSA DD.PP. PER COLLEGAMENTO SP 19 SAVOCA E SP 17	3.727,56	0,00	0,00	3.727,56
Missione 50 Debito pubblico		Programma 1 Quota interessi ammortamento mutui e prestiti obbligazionari		Titolo 1 Spese correnti	
				Macroaggregato 7 Interessi passivi	
50.01-1.07.04.04.003 Interessi passivi a Cassa Depositi e Prestiti - SPA su finanziamenti a breve termine	6731 0 INTERESSI PASSIVI SU MUTUO CASSA DD.PP. PER MAGGIORI ONERI D'ESPROPRIO	44,82	0,00	0,00	44,82
Missione 50 Debito pubblico		Programma 1 Quota interessi ammortamento mutui e prestiti obbligazionari		Titolo 1 Spese correnti	
				Macroaggregato 7 Interessi passivi	

CITTA' METROPOLITANA DI MESSINA (ME)
Piano esecutivo di gestione 2019
SPESE

Codice di bilancio	Capitolo Articolo	PREVISIONE 2019	PREVISIONE 2020	PREVISIONE 2021	PREVISIONE di cassa
50.01-1.07.04.04.003 Interessi passivi a Cassa Depositi e Prestiti - SPA su finanziamenti a breve termine	6732 0 INTERESSI PASSIVI SU MUTUO CASSA DD.PP. PER MANUTENZIONE STRAORDINARIA STRADE PROVINCIALI	12.464,34	0,00	0,00	12.464,34
Missione 50 Debito pubblico Programma 1 Quota interessi ammortamento mutui e prestiti obbligazionari Titolo 1 Spese correnti Macroaggregato 7 Interessi passivi					
50.01-1.07.04.04.003 Interessi passivi a Cassa Depositi e Prestiti - SPA su finanziamenti a breve termine	6734 0 INTERESSI PASSIVI SU MUTUO CASSA DD.PP. PER DEPOLVERIZZAZIONE S.A. S.GIORGIO - SCURZI (ESTINZIONE ANTICIPATA)	1.059,34	0,00	0,00	1.059,34
Missione 50 Debito pubblico Programma 1 Quota interessi ammortamento mutui e prestiti obbligazionari Titolo 1 Spese correnti Macroaggregato 7 Interessi passivi					
50.01-1.07.04.04.003 Interessi passivi a Cassa Depositi e Prestiti - SPA su finanziamenti a breve termine	6736 0 INTERESSI PASSIVI SU MUTUO CASSA DD.PP. PER COMPLETAMENTO S.A. CONTRADA LACCO BROLO (ESTINZIONE ANTICIPATA)	715,80	0,00	0,00	715,80
Missione 50 Debito pubblico Programma 1 Quota interessi ammortamento mutui e prestiti obbligazionari Titolo 1 Spese correnti Macroaggregato 7 Interessi passivi					
16.01-1.01.01.01.001 Arretrati per anni precedenti corrisposti al personale a tempo indeterminato	6740 0 RINNOVO CONTRATTO LAVORO DIPENDENTI (AVANZO VINCOLATO)	2.993,35	0,00	0,00	2.993,35
Missione 16 Agricoltura, politiche agroalimentari e pesca Programma 1 Sviluppo del settore agricolo e del sistema agroalimentare Titolo 1 Spese correnti Macroaggregato 1 Redditi da lavoro dipendente					
16.01-1.01.01.01.006 Voci stipendiali corrisposte al personale a tempo determinato	6741 0 RETRIBUZIONE DIPENDENTI EX ARTICOLISTI	41.400,00	41.400,00	41.400,00	41.400,00
Missione 16 Agricoltura, politiche agroalimentari e pesca Programma 1 Sviluppo del settore agricolo e del sistema agroalimentare Titolo 1 Spese correnti Macroaggregato 1 Redditi da lavoro dipendente					
50.01-1.07.04.04.003 Interessi passivi a Cassa Depositi e Prestiti - SPA su finanziamenti a breve termine	6754 0 INTERESSI PASSIVI SU MUTUO CASSA DD.PP. COMPLETAMENTO CURVA PORTA TERRA ROMETTA	644,14	0,00	0,00	644,14
Missione 50 Debito pubblico Programma 1 Quota interessi ammortamento mutui e prestiti obbligazionari Titolo 1 Spese correnti Macroaggregato 7 Interessi passivi					
50.01-1.07.04.04.003 Interessi passivi a Cassa Depositi e Prestiti - SPA su finanziamenti a breve termine	6760 0 INTERESSI PASSIVI SU MUTUI CASSA DD.PP. PER LAVORI REALIZZAZIONE STRADA A SCORRIMENTO VELOCE PATTI - S. PIERO PATTI	107.294,65	105.100,82	102.801,45	107.294,65
Missione 50 Debito pubblico Programma 1 Quota interessi ammortamento mutui e prestiti obbligazionari Titolo 1 Spese correnti Macroaggregato 7 Interessi passivi					

CITTA' METROPOLITANA DI MESSINA (ME)
Piano esecutivo di gestione 2019
SPESE

Codice di bilancio	Capitolo Articolo	PREVISIONE 2019	PREVISIONE 2020	PREVISIONE 2021	PREVISIONE di cassa
16.01-1.01.02.01.001 Contributi obbligatori per il personale	6774 0 VERSAMENTO INPS A CARICO DELL'ENTE DIPENDENTI EX ARTICOLISTI (EURO 159,53 AV. VINCOLATO)	1.290,28	1.000,00	1.000,00	1.290,28
Missione 16 Agricoltura, politiche agroalimentari e pesca		Programma 1 Sviluppo del settore agricolo e del sistema agroalimentare		Titolo 1 Spese correnti	
				Macroaggregato 1 Redditi da lavoro dipendente	
16.01-1.01.01.01.008 Indennità ed altri compensi, esclusi i rimborsi spesa documentati per missione, corrisposti al personale a tempo determinato	6775 0 FONDO RISORSE DECENTRATE DIPENDENTI EX ARTICOLISTI (EURO 3.451,07 AV. VINCOLATO)	11.235,65	4.400,00	4.400,00	11.302,14
Missione 16 Agricoltura, politiche agroalimentari e pesca		Programma 1 Sviluppo del settore agricolo e del sistema agroalimentare		Titolo 1 Spese correnti	
				Macroaggregato 1 Redditi da lavoro dipendente	
16.01-1.01.01.01.002 Voci stipendiali corrisposte al personale a tempo indeterminato	6801 0 RETRIBUZIONE DIPENDENTI SERVIZIO AGRICOLTURA	140.500,00	140.500,00	140.500,00	140.500,00
Missione 16 Agricoltura, politiche agroalimentari e pesca		Programma 1 Sviluppo del settore agricolo e del sistema agroalimentare		Titolo 1 Spese correnti	
				Macroaggregato 1 Redditi da lavoro dipendente	
16.01-1.01.02.01.001 Contributi obbligatori per il personale	6802 0 VERSAMENTO ALL'INPDAP EX CPDEL DELLA QUOTA CONTRIBUTIVA A CARICO DELL'ENTE (EURO 17.685,33 AV. VINCOLATO)	125.149,20	95.000,00	95.000,00	131.741,58
Missione 16 Agricoltura, politiche agroalimentari e pesca		Programma 1 Sviluppo del settore agricolo e del sistema agroalimentare		Titolo 1 Spese correnti	
				Macroaggregato 1 Redditi da lavoro dipendente	
16.01-1.01.02.01.003 Contributi per indennità di fine rapporto (fino al 2019)	6803 0 VERSAMENTO ALL'INPDAP EX INADEL DELLA QUOTA CONTRIBUTIVA A CARICO DELL'ENTE (EURO 1.147,40 AV. VINCOLATO)	10.647,40	9.500,00	9.500,00	11.949,46
Missione 16 Agricoltura, politiche agroalimentari e pesca		Programma 1 Sviluppo del settore agricolo e del sistema agroalimentare		Titolo 1 Spese correnti	
				Macroaggregato 1 Redditi da lavoro dipendente	
16.01-1.02.01.01.001 Imposta regionale sulle attività produttive (IRAP)	6804 0 VERSAMENTO IRAP DELLA QUOTA CONTRIBUTIVA A CARICO DELL'ENTE (EURO 5.607,75 AV. VINCOLATO)	39.107,75	33.500,00	33.500,00	39.107,75
Missione 16 Agricoltura, politiche agroalimentari e pesca		Programma 1 Sviluppo del settore agricolo e del sistema agroalimentare		Titolo 1 Spese correnti	
				Macroaggregato 2 Imposte e tasse a carico dell'ente	
16.01-1.01.01.01.004 Indennità ed altri compensi, esclusi i rimborsi spesa per missione, corrisposti al personale a tempo indeterminato	6829 0 FONDO RISORSE DECENTRATE DIPENDENTI SERVIZIO AGRICOLTURA (EURO 30.507,69 AV. VINCOLATO)	103.124,92	47.100,00	47.100,00	110.080,38
Missione 16 Agricoltura, politiche agroalimentari e pesca		Programma 1 Sviluppo del settore agricolo e del sistema agroalimentare		Titolo 1 Spese correnti	
				Macroaggregato 1 Redditi da lavoro dipendente	

CITTA' METROPOLITANA DI MESSINA (ME)
Piano esecutivo di gestione 2019
SPESE

Codice di bilancio	Capitolo Articolo	PREVISIONE 2019	PREVISIONE 2020	PREVISIONE 2021	PREVISIONE di cassa
07.01-1.01.01.01.008 Indennità ed altri compensi, esclusi i rimborsi spesa documentati per missione, corrisposti al personale a tempo determinato	6860 0 FONDO RISORSE DECENTRATE DIPENDENTI EX ARTICOLISTI (EURO 4.100,47 AV. VINCOLATO)	10.538,78	4.800,00	4.800,00	13.023,56
Missione 7 Turismo		Programma 1 Sviluppo e la valorizzazione del turismo		Titolo 1 Spese correnti	
				Macroaggregato 1 Redditi da lavoro dipendente	
16.01-1.03.02.05.004 Energia elettrica	6861 0 UTENZE E CANONI PER ENERGIA ELETTRICA DIREZIONE AGRICOLTURA	500,00	500,00	500,00	500,00
Missione 16 Agricoltura, politiche agroalimentari e pesca		Programma 1 Sviluppo del settore agricolo e del sistema agroalimentare		Titolo 1 Spese correnti	
				Macroaggregato 3 Acquisto di beni e servizi	
16.01-1.01.01.02.999 Altre spese per il personale n.a.c.	6897 0 PREMIO PER ASSICURAZIONE INAIL	4.600,00	4.600,00	4.600,00	5.461,31
Missione 16 Agricoltura, politiche agroalimentari e pesca		Programma 1 Sviluppo del settore agricolo e del sistema agroalimentare		Titolo 1 Spese correnti	
				Macroaggregato 1 Redditi da lavoro dipendente	
07.01-1.01.01.01.002 Voci stipendiali corrisposte al personale a tempo indeterminato	6911 0 RETRIBUZIONE DIPENDENTI SERVIZIO TURISMO	316.075,50	300.000,00	300.000,00	320.093,78
Missione 7 Turismo		Programma 1 Sviluppo e la valorizzazione del turismo		Titolo 1 Spese correnti	
				Macroaggregato 1 Redditi da lavoro dipendente	
07.01-1.01.02.01.001 Contributi obbligatori per il personale	6912 0 VERSAMENTO ALL'INPDAP EX CPDEL DELLA QUOTA CONTRIBUTIVA A CARICO DELL'ENTE EURO 19.881,38 AV. VINCOLATO)	134.612,00	95.000,00	95.000,00	138.499,40
Missione 7 Turismo		Programma 1 Sviluppo e la valorizzazione del turismo		Titolo 1 Spese correnti	
				Macroaggregato 1 Redditi da lavoro dipendente	
07.01-1.01.02.01.003 Contributi per indennità di fine rapporto (fino al 2019)	6913 0 VERSAMENTO ALL'INPDAP EX INADEL DELLA QUOTA CONTRIBUTIVA A CARICO DELL'ENTE (EURO 1.245,76 AV. VINCOLATO)	12.245,76	11.000,00	11.000,00	13.701,18
Missione 7 Turismo		Programma 1 Sviluppo e la valorizzazione del turismo		Titolo 1 Spese correnti	
				Macroaggregato 1 Redditi da lavoro dipendente	
07.01-1.02.01.01.001 Imposta regionale sulle attività produttive (IRAP)	6914 0 VERSAMENTO IRAP DELLA QUOTA CONTRIBUTIVA A CARICO DELL'ENTE (EURO 11.191,55 AV. VINCOLATO)	58.225,90	39.200,00	39.200,00	61.896,14
Missione 7 Turismo		Programma 1 Sviluppo e la valorizzazione del turismo		Titolo 1 Spese correnti	
				Macroaggregato 2 Imposte e tasse a carico dell'ente	
07.01-1.01.01.01.004 Indennità ed altri compensi, esclusi i rimborsi spesa per missione, corrisposti al personale a tempo indeterminato	6924 0 FONDO RISORSE DECENTRATE DIPENDENTI SERVIZIO TURISMO (EURO 50.141,87 AV. VINCOLATO)	182.384,31	89.600,00	89.600,00	195.379,35
Missione 7 Turismo		Programma 1 Sviluppo e la valorizzazione del turismo		Titolo 1 Spese correnti	
				Macroaggregato 1 Redditi da lavoro dipendente	

CITTA' METROPOLITANA DI MESSINA (ME)
Piano esecutivo di gestione 2019
SPESE

Codice di bilancio	Capitolo Articolo	PREVISIONE 2019	PREVISIONE 2020	PREVISIONE 2021	PREVISIONE di cassa
06.01-1.01.01.002 Voci stipendiali corrisposte al personale a tempo indeterminato	6931 0 RETRIBUZIONE DIPENDENTI SERVIZIO SPORT E TEMPO LIBERO	79.589,59	71.500,00	71.500,00	89.142,83
Missione 6 Politiche giovanili, sport e tempo libero		Programma 1 Sport e tempo libero		Titolo 1 Spese correnti	
				Macroaggregato 1 Redditi da lavoro dipendente	
06.01-1.01.02.01.001 Contributi obbligatori per il personale	6935 0 VERSAMENTO ALL'INPDAP EX CPDEL DELLA QUOTA CONTRIBUTIVA A CARICO DELL'ENTE (EURO 29.178,81 AV. VINCOLATO)	121.418,06	60.000,00	60.000,00	122.430,53
Missione 6 Politiche giovanili, sport e tempo libero		Programma 1 Sport e tempo libero		Titolo 1 Spese correnti	
				Macroaggregato 1 Redditi da lavoro dipendente	
06.01-1.01.02.01.003 Contributi per indennità di fine rapporto (fino al 2019)	6936 0 VERSAMENTO ALL'INPDAP EX INADEL QUOTA CON TRIBUTIVA A CARICO DELL'ENTE (EURO 1.340,66 AV. VINCOLATO)	7.340,66	6.000,00	6.000,00	7.456,82
Missione 6 Politiche giovanili, sport e tempo libero		Programma 1 Sport e tempo libero		Titolo 1 Spese correnti	
				Macroaggregato 1 Redditi da lavoro dipendente	
06.01-1.02.01.01.001 Imposta regionale sulle attività produttive (IRAP)	6937 0 VERSAMENTO IRAP DELLA QUOTA CONTRIBUTIVA A CARICO DELL'ENTE (EURO 9.228,82 AV. VINCOLATO)	40.684,25	21.200,00	21.200,00	41.118,43
Missione 6 Politiche giovanili, sport e tempo libero		Programma 1 Sport e tempo libero		Titolo 1 Spese correnti	
				Macroaggregato 2 Imposte e tasse a carico dell'ente	
06.01-1.01.01.01.004 Indennità ed altri compensi, esclusi i rimborsi spesa per missione, corrisposti al personale a tempo indeterminato	6951 0 FONDO RISORSE DECENTRATE DIPENDENTI SERVIZIO SPORT E TEMPO LIBERO (EURO 19.145,83 AV. VINCOLATO)	74.551,06	35.300,00	35.300,00	78.805,18
Missione 6 Politiche giovanili, sport e tempo libero		Programma 1 Sport e tempo libero		Titolo 1 Spese correnti	
				Macroaggregato 1 Redditi da lavoro dipendente	
08.01-1.01.01.01.002 Voci stipendiali corrisposte al personale a tempo indeterminato	6953 0 RETRIBUZIONE DIPENDENTI SERVIZIO URBANISTICA E PROGRAMMAZIONE TERR.LE	508.079,58	475.000,00	475.000,00	508.079,58
Missione 8 Assetto del territorio ed edilizia abitativa		Programma 1 Urbanistica e assetto del territorio		Titolo 1 Spese correnti	
				Macroaggregato 1 Redditi da lavoro dipendente	
08.01-1.01.02.01.001 Contributi obbligatori per il personale	6954 0 VERSAMENTO ALL'INPDAP EX CPDEL DELLA QUOTA CONTRIBUTIVA A CARICO DELL'ENTE (EURO 35.309,21 AV. VINCOLATO)	252.378,53	176.659,82	176.659,82	256.774,70
Missione 8 Assetto del territorio ed edilizia abitativa		Programma 1 Urbanistica e assetto del territorio		Titolo 1 Spese correnti	
				Macroaggregato 1 Redditi da lavoro dipendente	
08.01-1.01.02.01.003 Contributi per indennità di fine rapporto (fino al 2019)	6955 0 VERSAMENTO ALL'INPDAP EX INADEL DELLA QUOTA CONTRIBUTIVA A CARICO DELL'ENTE (EURO 119,98 AV. VINCOLATO)	18.119,98	18.000,00	18.000,00	19.404,14
Missione 8 Assetto del territorio ed edilizia abitativa		Programma 1 Urbanistica e assetto del territorio		Titolo 1 Spese correnti	
				Macroaggregato 1 Redditi da lavoro dipendente	
08.01-1.02.01.01.001 Imposta regionale sulle attività produttive (IRAP)	6956 0 VERSAMENTO IRAP DELLA QUOTA CONTRIBUTIVA A CARICO DELL'ENTE (EURO 8.717,11 AV. VINCOLATO)	77.427,39	58.800,00	58.800,00	78.997,48
Missione 8 Assetto del territorio ed edilizia abitativa		Programma 1 Urbanistica e assetto del territorio		Titolo 1 Spese correnti	
				Macroaggregato 2 Imposte e tasse a carico dell'ente	

CITTA' METROPOLITANA DI MESSINA (ME)
Piano esecutivo di gestione 2019
SPESE

Codice di bilancio	Capitolo Articolo	PREVISIONE 2019	PREVISIONE 2020	PREVISIONE 2021	PREVISIONE di cassa
08.01-1.01.01.01.004 Indennità ed altri compensi, esclusi i rimborsi spesa per missione, corrisposti al personale a tempo indeterminato	6961 0 FONDO RISORSE DECENTRATE DIPENDENTI URBANISTICA E PROGRAMMAZIONE TERRITORIALE (EURO 64.960,08 AV. VINCOLATO)	259.141,35	133.000,00	133.000,00	277.612,61
Missione 8 Aspetto del territorio ed edilizia abitativa Programma 1 Urbanistica e assetto del territorio Titolo 1 Spese correnti Macroaggregato 1 Redditi da lavoro dipendente					
07.01-1.01.01.01.006 Voci stipendiali corrisposte al personale a tempo determinato	6978 0 RETRIBUZIONE DIPENDENTI EX ARTICOLISTI	28.000,00	28.000,00	28.000,00	28.000,00
Missione 7 Turismo Programma 1 Sviluppo e la valorizzazione del turismo Titolo 1 Spese correnti Macroaggregato 1 Redditi da lavoro dipendente					
07.01-1.01.02.01.001 Contributi obbligatori per il personale	6979 0 VERSAMENTO INPS A CARICO DELL'ENTE (DIPENDENTI EX ARTICOLISTI) (EURO 386,36 AV. VINCOLATO)	1.386,36	1.000,00	1.000,00	1.386,36
Missione 7 Turismo Programma 1 Sviluppo e la valorizzazione del turismo Titolo 1 Spese correnti Macroaggregato 1 Redditi da lavoro dipendente					
08.01-1.01.01.02.999 Altre spese per il personale n.a.c.	6992 0 PREMIO PER ASSICURAZIONE INAIL	2.500,00	2.500,00	2.500,00	5.083,92
Missione 8 Aspetto del territorio ed edilizia abitativa Programma 1 Urbanistica e assetto del territorio Titolo 1 Spese correnti Macroaggregato 1 Redditi da lavoro dipendente					
20.01-1.10.01.01.001 Fondi di riserva	7070 0 FONDO DI RISERVA DI CASSA	0,00	0,00	0,00	670.000,00
Missione 20 Fondi e accantonamenti Programma 1 Fondo di riserva Titolo 1 Spese correnti Macroaggregato 10 Altre spese correnti					
20.01-1.10.01.01.001 Fondi di riserva	7080 0 FONDO DI RISERVA ORDINARIO	353.632,63	350.000,00	350.000,00	0,00
Missione 20 Fondi e accantonamenti Programma 1 Fondo di riserva Titolo 1 Spese correnti Macroaggregato 10 Altre spese correnti					
20.02-1.10.01.03.001 Fondo crediti di dubbia e difficile esazione di parte corrente	7089 0 FONDO CREDITI DI DUBBIA ESIGIBILITA'	560.589,25	626.540,92	659.516,75	0,00
Missione 20 Fondi e accantonamenti Programma 2 Fondo crediti di dubbia esigibilità Titolo 1 Spese correnti Macroaggregato 10 Altre spese correnti					
06.01-1.01.01.01.001 Arretrati per anni precedenti corrisposti al personale a tempo indeterminato	7098 0 RINNOVO CONTRATTO LAVORO DIPENDENTI (AVANZO VINCOLATO)	2.029,98	0,00	0,00	2.029,98
Missione 6 Politiche giovanili, sport e tempo libero Programma 1 Sport e tempo libero Titolo 1 Spese correnti Macroaggregato 1 Redditi da lavoro dipendente					

CITTA' METROPOLITANA DI MESSINA (ME)
Piano esecutivo di gestione 2019
SPESE

Codice di bilancio	Capitolo Articolo	PREVISIONE 2019	PREVISIONE 2020	PREVISIONE 2021	PREVISIONE di cassa
07.01-1.01.01.01.001 Arretrati per anni precedenti corrisposti al personale a tempo indeterminato	7135 0 RINNOVO CONTRATTO LAVORO DIPENDENTI (AVANZO VINCOLATO)	5.979,37	0,00	0,00	5.979,37
Missione 7 Turismo		Programma 1 Sviluppo e la valorizzazione del turismo		Titolo 1 Spese correnti	
				Macroaggregato 1 Redditi da lavoro dipendente	
07.01-1.01.01.02.999 Altre spese per il personale n.a.c.	7136 0 PREMIO PER ASSICURAZIONE INAIL DIPENDENTI TURISMO	3.300,00	3.300,00	3.300,00	5.022,62
Missione 7 Turismo		Programma 1 Sviluppo e la valorizzazione del turismo		Titolo 1 Spese correnti	
				Macroaggregato 1 Redditi da lavoro dipendente	
08.01-1.01.01.01.001 Arretrati per anni precedenti corrisposti al personale a tempo indeterminato	7138 0 RINNOVO CONTRATTO LAVORO DIPENDENTI (AVANZO VINCOLATO)	11.983,75	0,00	0,00	11.983,75
Missione 8 Assetto del territorio ed edilizia abitativa		Programma 1 Urbanistica e assetto del territorio		Titolo 1 Spese correnti	
				Macroaggregato 1 Redditi da lavoro dipendente	
08.01-1.01.01.01.006 Voci stipendiali corrisposte al personale a tempo determinato	7144 0 RETRIBUZIONE DIPENDENTI EX ARTICOLISTI	69.300,00	69.300,00	69.300,00	69.300,00
Missione 8 Assetto del territorio ed edilizia abitativa		Programma 1 Urbanistica e assetto del territorio		Titolo 1 Spese correnti	
				Macroaggregato 1 Redditi da lavoro dipendente	
08.01-1.01.02.01.001 Contributi obbligatori per il personale	7149 0 VERSAMENTO INPS A CARICO DELL'ENTE (DIPENDENTI EX ARTICOLISTI) (EURO 374,03 AV. VINCOLATO)	2.164,75	1.790,72	1.790,72	2.592,05
Missione 8 Assetto del territorio ed edilizia abitativa		Programma 1 Urbanistica e assetto del territorio		Titolo 1 Spese correnti	
				Macroaggregato 1 Redditi da lavoro dipendente	
08.01-1.01.01.01.008 Indennità ed altri compensi, esclusi i rimborsi spesa documentati per missione, corrisposti al personale a tempo determinato	7150 0 FONDO RISORSE DECENTRATE (DIPENDENTI EX ARTICOLISTI) (EURO 8851,14 AV. VINCOLATO)	27.894,47	11.046,00	11.046,00	28.748,28
Missione 8 Assetto del territorio ed edilizia abitativa		Programma 1 Urbanistica e assetto del territorio		Titolo 1 Spese correnti	
				Macroaggregato 1 Redditi da lavoro dipendente	
06.01-1.01.01.01.006 Voci stipendiali corrisposte al personale a tempo determinato	7151 0 RETRIBUZIONE DIPENDENTI EX ARTICOLISTI	55.600,00	55.600,00	55.600,00	55.600,00
Missione 6 Politiche giovanili, sport e tempo libero		Programma 1 Sport e tempo libero		Titolo 1 Spese correnti	
				Macroaggregato 1 Redditi da lavoro dipendente	
06.01-1.01.01.02.999 Altre spese per il personale n.a.c.	7160 0 PREMIO ASSICURAZIONE INAIL (DIPENDENTI EX ARTICOLISTI)	3.100,00	3.100,00	3.100,00	3.745,98
Missione 6 Politiche giovanili, sport e tempo libero		Programma 1 Sport e tempo libero		Titolo 1 Spese correnti	
				Macroaggregato 1 Redditi da lavoro dipendente	

CITTA' METROPOLITANA DI MESSINA (ME)
Piano esecutivo di gestione 2019
SPESE

Codice di bilancio	Capitolo Articolo	PREVISIONE 2019	PREVISIONE 2020	PREVISIONE 2021	PREVISIONE di cassa		
06.01-1.01.02.01.001 Contributi obbligatori per il personale	7161 0 VERSAMENTO INPS A CARICO DELL'ENTE (DIPENDENTI EX ARTICOLISTI) (EURO 291,65 AV. VINCOLATO)	1.791,65	1.500,00	1.500,00	2.055,61		
Missione 6 Politiche giovanili, sport e tempo libero		Programma 1 Sport e tempo libero		Titolo 1 Spese correnti		Macroaggregato 1 Redditi da lavoro dipendente	
06.01-1.01.01.01.008 Indennità ed altri compensi, esclusi i rimborsi spesa documentati per missione, corrisposti al personale a tempo determinato	7162 0 FONDO RISORSE DECENTRATE DIPENDENTI EX ARTICOLISTI	1.800,00	1.800,00	1.800,00	1.841,56		
Missione 6 Politiche giovanili, sport e tempo libero		Programma 1 Sport e tempo libero		Titolo 1 Spese correnti		Macroaggregato 1 Redditi da lavoro dipendente	
16.01-1.03.02.05.006 Gas	7165 0 UTENZE E CANONI PER GAS DIREZIONE AGRICOLTURA	300,00	300,00	300,00	600,00		
Missione 16 Agricoltura, politiche agroalimentari e pesca		Programma 1 Sviluppo del settore agricolo e del sistema agroalimentare		Titolo 1 Spese correnti		Macroaggregato 3 Acquisto di beni e servizi	
16.01-1.03.02.05.005 Acqua	7171 0 UTENZE E CANONI PER ACQUA DIREZIONE AGRICOLTURA	300,00	300,00	300,00	600,00		
Missione 16 Agricoltura, politiche agroalimentari e pesca		Programma 1 Sviluppo del settore agricolo e del sistema agroalimentare		Titolo 1 Spese correnti		Macroaggregato 3 Acquisto di beni e servizi	
01.05-2.02.01.99.999 Altri beni materiali diversi	7490 0 IMPIEGO DEI FONDI DERIVANTI DALLA ALIENAZIONE DI MOBILI ED OGGETTI FUORI USO NONCHE' DI EVENTUALE VENDITA AREE RELITTI PROPRIETA' PROV.(RIS.4010068) (DI CUI EURO10.240,00 AVANZO VINCOLATO)	30.240,00	20.000,00	20.000,00	30.240,00		
Missione 1 Servizi istituzionali, generali e di gestione		Programma 5 Gestione dei beni demaniali e patrimoniali		Titolo 2 Spese in conto capitale		Macroaggregato 2 Investimenti fissi lordi e acquisto di terreni	
50.02-4.03.01.04.004 Rimborso Mutui e altri finanziamenti a medio lungo termine a Cassa Depositi e Prestiti - Gestione Tesoro	7681 0 RIMBORSO ANTICIPAZIONE CASSA DD.PP. AI SENSI DEL D.L. 35/2013 (AVANZO VINCOLATO)	46.684,85	47.736,62	48.816,22	46.684,85		
Missione 50 Debito pubblico		Programma 2 Quota capitale ammortamento mutui e prestiti obbligazionari		Titolo 4 Rimborso Prestiti		Macroaggregato 3 Rimborso mutui e altri finanziamenti a medio lungo termine	
60.01-5.01.01.01.001 Chiusura Anticipazioni ricevute da istituto tesoriere/cassiere	7770 0 RIMBORSO DI ANTICIPAZIONE DI CASSA AL TESORIERE PROVINCIALE (RIS.5010086)	500.000,00	500.000,00	500.000,00	500.000,00		
Missione 60 Anticipazioni finanziarie		Programma 1 Restituzione anticipazione di tesoreria		Titolo 5 Chiusura Anticipazioni ricevute da istituto tesoriere/cassiere		Macroaggregato 1 Chiusura Anticipazioni ricevute da istituto tesoriere/cassiere	
50.02-4.03.01.04.003 Rimborso Mutui e altri finanziamenti a medio lungo termine a Cassa Depositi e Prestiti - Gestione CDP SPA	7771 0 QUOTA CAPITALE MUTUO CASSA DD.PP. ACQUISTO LOCALI ADIBITI A ITCG S.AGATA MILITELLO	226.970,91	236.441,59	246.307,45	226.970,91		

CITTA' METROPOLITANA DI MESSINA (ME)
Piano esecutivo di gestione 2019
SPESE

Codice di bilancio	Capitolo Articolo	PREVISIONE 2019	PREVISIONE 2020	PREVISIONE 2021	PREVISIONE di cassa
Missione 50 Debito pubblico		Programma 2 Quota capitale ammortamento mutui e prestiti obbligazionari		Titolo 4 Rimborso Prestiti	
				Macroaggregato 3 Rimborso mutui e altri finanziamenti a medio lungo termine	
50.02-4.03.01.04.003 Rimborso Mutui e altri finanziamenti a medio lungo termine a Cassa Depositi e Prestiti - Gestione CDP SPA	7777 0 QUOTA CAPITALE MUTUO CASSA DD.PP. ACQUISTO LOCALI ISTITUTO D'ARTE CAPO D'ORLANDO	27.584,28	29.276,10	31.071,68	27.584,28
Missione 50 Debito pubblico		Programma 2 Quota capitale ammortamento mutui e prestiti obbligazionari		Titolo 4 Rimborso Prestiti	
				Macroaggregato 3 Rimborso mutui e altri finanziamenti a medio lungo termine	
50.02-4.03.01.04.003 Rimborso Mutui e altri finanziamenti a medio lungo termine a Cassa Depositi e Prestiti - Gestione CDP SPA	7778 0 QUOTA CAPITALE MUTUO CASSA DD.PP. RIQUALIFICAZIONE FUNZIONALE PALASPORT DI SAVOCA	12.553,57	13.257,65	14.001,20	12.553,57
Missione 50 Debito pubblico		Programma 2 Quota capitale ammortamento mutui e prestiti obbligazionari		Titolo 4 Rimborso Prestiti	
				Macroaggregato 3 Rimborso mutui e altri finanziamenti a medio lungo termine	
50.02-4.03.01.04.003 Rimborso Mutui e altri finanziamenti a medio lungo termine a Cassa Depositi e Prestiti - Gestione CDP SPA	7801 0 QUOTA CAPITALE MUTUO CASSA DD.PP CONSOLIDAMENTO TERRENI A VALLE S.P MILAZZO/CIRUCCO	72.887,83	75.840,68	78.913,15	72.887,83
Missione 50 Debito pubblico		Programma 2 Quota capitale ammortamento mutui e prestiti obbligazionari		Titolo 4 Rimborso Prestiti	
				Macroaggregato 3 Rimborso mutui e altri finanziamenti a medio lungo termine	
50.02-4.03.01.04.003 Rimborso Mutui e altri finanziamenti a medio lungo termine a Cassa Depositi e Prestiti - Gestione CDP SPA	7802 0 QUOTA CAPITALE MUTUO CASSA DD.PP CONSOLIDAMENTO SCARPATA A MONTE S.P MILAZZO/CIRUCCO	33.615,43	34.977,27	36.394,28	33.615,43
Missione 50 Debito pubblico		Programma 2 Quota capitale ammortamento mutui e prestiti obbligazionari		Titolo 4 Rimborso Prestiti	
				Macroaggregato 3 Rimborso mutui e altri finanziamenti a medio lungo termine	
50.02-4.03.01.04.003 Rimborso Mutui e altri finanziamenti a medio lungo termine a Cassa Depositi e Prestiti - Gestione CDP SPA	7806 0 QUOTA CAPITALE MUTUO CASSA DD.PP. PER LAVORI REALIZZAZIONE STRADA A SCORRIMENTO VELOCE PATTI-S.PIERO PATTI	45.605,07	47.798,90	50.098,27	45.605,07
Missione 50 Debito pubblico		Programma 2 Quota capitale ammortamento mutui e prestiti obbligazionari		Titolo 4 Rimborso Prestiti	
				Macroaggregato 3 Rimborso mutui e altri finanziamenti a medio lungo termine	
50.02-4.03.01.04.003 Rimborso Mutui e altri finanziamenti a medio lungo termine a Cassa Depositi e Prestiti - Gestione CDP SPA	7832 0 QUOTA CAPITALE MUTUO CASSA DD.PP. COMPLETAMENTO CURVA PORTA TERRA ROMETTA	17.639,08	0,00	0,00	17.639,08
Missione 50 Debito pubblico		Programma 2 Quota capitale ammortamento mutui e prestiti obbligazionari		Titolo 4 Rimborso Prestiti	
				Macroaggregato 3 Rimborso mutui e altri finanziamenti a medio lungo termine	

CITTA' METROPOLITANA DI MESSINA (ME)
Piano esecutivo di gestione 2019
SPESE

Codice di bilancio	Capitolo Articolo	PREVISIONE 2019	PREVISIONE 2020	PREVISIONE 2021	PREVISIONE di cassa
50.02-4.03.01.04.003 Rimborso Mutui e altri finanziamenti a medio lungo termine a Cassa Depositi e Prestiti - Gestione CDP SPA	7834 0 QUOTA CAPITALE MUTUO CASSA DD.PP. COMPLETAMENTO S.A. CONTRADA LACCO BROLO (ESTINZIONE ANTICIPATA)	19.598,88	0,00	0,00	19.598,88
Missione 50 Debito pubblico		Programma 2 Quota capitale ammortamento mutui e prestiti obbligazionari	Titolo 4 Rimborso Prestiti	Macroaggregato 3 Rimborso mutui e altri finanziamenti a medio lungo termine	
50.02-4.03.01.04.003 Rimborso Mutui e altri finanziamenti a medio lungo termine a Cassa Depositi e Prestiti - Gestione CDP SPA	7836 0 QUOTA CAPITALE MUTUO CASSA DD.PP. DEPOLVERIZ S.A. S. GIORGIO SCURZI' (ESTINZIONE ANTICIPATA)	29.006,40	0,00	0,00	29.006,40
Missione 50 Debito pubblico		Programma 2 Quota capitale ammortamento mutui e prestiti obbligazionari	Titolo 4 Rimborso Prestiti	Macroaggregato 3 Rimborso mutui e altri finanziamenti a medio lungo termine	
50.02-4.03.01.04.003 Rimborso Mutui e altri finanziamenti a medio lungo termine a Cassa Depositi e Prestiti - Gestione CDP SPA	7837 0 QUOTA CAPITALE MUTUO CASSA DD.PP. MAGGIORI ONERI D'ESPROPRIO	1.291,98	0,00	0,00	1.291,98
Missione 50 Debito pubblico		Programma 2 Quota capitale ammortamento mutui e prestiti obbligazionari	Titolo 4 Rimborso Prestiti	Macroaggregato 3 Rimborso mutui e altri finanziamenti a medio lungo termine	
50.02-4.03.01.04.003 Rimborso Mutui e altri finanziamenti a medio lungo termine a Cassa Depositi e Prestiti - Gestione CDP SPA	7838 0 QUOTA CAPITALE MUTUO CASSA DD.PP. MANUTENZIONE STRAORDINARIA STRADE PROVINCIALI	359.058,14	0,00	0,00	359.058,14
Missione 50 Debito pubblico		Programma 2 Quota capitale ammortamento mutui e prestiti obbligazionari	Titolo 4 Rimborso Prestiti	Macroaggregato 3 Rimborso mutui e altri finanziamenti a medio lungo termine	
50.02-4.03.01.04.003 Rimborso Mutui e altri finanziamenti a medio lungo termine a Cassa Depositi e Prestiti - Gestione CDP SPA	7839 0 QUOTA CAPITALE MUTUO CASSA DD.PP. COLLEGAMENTO S.P. 19 SAVOCA E S.P. 17	107.638,46	0,00	0,00	107.638,46
Missione 50 Debito pubblico		Programma 2 Quota capitale ammortamento mutui e prestiti obbligazionari	Titolo 4 Rimborso Prestiti	Macroaggregato 3 Rimborso mutui e altri finanziamenti a medio lungo termine	
50.02-4.03.01.04.003 Rimborso Mutui e altri finanziamenti a medio lungo termine a Cassa Depositi e Prestiti - Gestione CDP SPA	7906 0 QUOTA CAPITALE MUTUO CASSA DD.PP. COMPLETAMENTO ISTITUTO LOCALITA' "CONCA D'ORO"	93.921,26	97.683,12	101.595,63	93.921,26
Missione 50 Debito pubblico		Programma 2 Quota capitale ammortamento mutui e prestiti obbligazionari	Titolo 4 Rimborso Prestiti	Macroaggregato 3 Rimborso mutui e altri finanziamenti a medio lungo termine	

CITTA' METROPOLITANA DI MESSINA (ME)
Piano esecutivo di gestione 2019
SPESE

Codice di bilancio	Capitolo Articolo	PREVISIONE 2019	PREVISIONE 2020	PREVISIONE 2021	PREVISIONE di cassa
50.02-4.03.01.04.003 Rimborso Mutui e altri finanziamenti a medio lungo termine a Cassa Depositi e Prestiti - Gestione CDP SPA	7912 0 QUOTA CAPITALE MUTUO CASSA DD.PP. COMPLETAMENTO IPSIA DI PACE DEL MELA	72.516,00	0,00	0,00	72.516,00
Missione 50 Debito pubblico Programma 2 Quota capitale ammortamento mutui e prestiti obbligazionari Titolo 4 Rimborso Prestiti Macroaggregato 3 Rimborso mutui e altri finanziamenti a medio lungo termine					
50.02-4.03.01.04.003 Rimborso Mutui e altri finanziamenti a medio lungo termine a Cassa Depositi e Prestiti - Gestione CDP SPA	7913 0 QUOTA CAPITALE MUTUO CASSA DD.PP. RESTAURO DEL CHIOSTRO S. PLACIDO CALONERO'	78.395,71	0,00	0,00	78.395,71
Missione 50 Debito pubblico Programma 2 Quota capitale ammortamento mutui e prestiti obbligazionari Titolo 4 Rimborso Prestiti Macroaggregato 3 Rimborso mutui e altri finanziamenti a medio lungo termine					
50.02-4.03.01.04.003 Rimborso Mutui e altri finanziamenti a medio lungo termine a Cassa Depositi e Prestiti - Gestione CDP SPA	7914 0 QUOTA CAPITALE MUTUO CASSA DD.PP. SISTEMAZIONE PENDIO IST. CONCA D'ORO	19.616,54	20.395,03	21.204,44	19.616,54
Missione 50 Debito pubblico Programma 2 Quota capitale ammortamento mutui e prestiti obbligazionari Titolo 4 Rimborso Prestiti Macroaggregato 3 Rimborso mutui e altri finanziamenti a medio lungo termine					
50.02-4.03.01.04.003 Rimborso Mutui e altri finanziamenti a medio lungo termine a Cassa Depositi e Prestiti - Gestione CDP SPA	7917 0 QUOTA CAPITALE MUTUO CASSA DD.PP. ADEGUAMENTO SEZIONE AGRAZIA IST. MINUTOLI	25.174,55	26.173,63	27.212,36	25.174,55
Missione 50 Debito pubblico Programma 2 Quota capitale ammortamento mutui e prestiti obbligazionari Titolo 4 Rimborso Prestiti Macroaggregato 3 Rimborso mutui e altri finanziamenti a medio lungo termine					
50.02-4.03.01.04.003 Rimborso Mutui e altri finanziamenti a medio lungo termine a Cassa Depositi e Prestiti - Gestione CDP SPA	7920 0 QUOTA CAPITALE MUTUO CASSA DD.PP. PER DEBITI FUORI BILANCIO PER SPESE DI INVESTIMENTO	217.914,67	227.007,47	236.478,68	217.914,67
Missione 50 Debito pubblico Programma 2 Quota capitale ammortamento mutui e prestiti obbligazionari Titolo 4 Rimborso Prestiti Macroaggregato 3 Rimborso mutui e altri finanziamenti a medio lungo termine					
50.02-4.03.01.04.003 Rimborso Mutui e altri finanziamenti a medio lungo termine a Cassa Depositi e Prestiti - Gestione CDP SPA	7931 0 QUOTA CAPITALE MUTUO CASSA DD.PP. M.S. PIANO VIABILE PROVINCIALE	162.310,71	169.419,81	176.840,30	162.310,71
Missione 50 Debito pubblico Programma 2 Quota capitale ammortamento mutui e prestiti obbligazionari Titolo 4 Rimborso Prestiti Macroaggregato 3 Rimborso mutui e altri finanziamenti a medio lungo termine					

CITTA' METROPOLITANA DI MESSINA (ME)
Piano esecutivo di gestione 2019
SPESE

Codice di bilancio	Capitolo Articolo	PREVISIONE 2019	PREVISIONE 2020	PREVISIONE 2021	PREVISIONE di cassa		
50.02-4.03.01.04.003 Rimborso Mutui e altri finanziamenti a medio lungo termine a Cassa Depositi e Prestiti - Gestione CDP SPA	7934 0 QUOTA CAPITALE MUTUO CASSA DD.PP. LAVORI MESSA IN SICUREZZA EDIFICI SCOLASTICI	163.761,21	170.933,84	178.420,65	163.761,21		
Missione 50 Debito pubblico		Programma 2 Quota capitale ammortamento mutui e prestiti obbligazionari		Titolo 4 Rimborso Prestiti		Macroaggregato 3 Rimborso mutui e altri finanziamenti a medio lungo termine	
99.01-7.01.02.02.001 Versamenti di ritenute previdenziali e assistenziali su Redditi da lavoro dipendente riscosse per conto terzi	8100 0 RITENUTE AL PERSONALE PER CONTRIBUTI INPDAP PREVIDENZA EX CPDEL	3.000.000,00	3.000.000,00	3.000.000,00	3.000.356,74		
Missione 99 Servizi per conto terzi		Programma 1 Servizi per conto terzi e Partite di giro		Titolo 7 Uscite per conto terzi e partite di giro		Macroaggregato 1 Uscite per partite di giro	
99.01-7.01.02.02.001 Versamenti di ritenute previdenziali e assistenziali su Redditi da lavoro dipendente riscosse per conto terzi	8113 0 RITENUTE INPGI A CARICO DIPENDENTI GIORNALISTI	10.000,00	10.000,00	10.000,00	10.000,00		
Missione 99 Servizi per conto terzi		Programma 1 Servizi per conto terzi e Partite di giro		Titolo 7 Uscite per conto terzi e partite di giro		Macroaggregato 1 Uscite per partite di giro	
99.01-7.01.99.06.001 Utilizzo incassi vincolati ai sensi dell'art. 195 del TUEL	8144 0 UTILIZZO INCASSI VINCOLATI AI SENSI DELL'ART.195 DEL TUEL (RIS. 245/E)	8.000.000,00	8.000.000,00	8.000.000,00	8.000.000,00		
Missione 99 Servizi per conto terzi		Programma 1 Servizi per conto terzi e Partite di giro		Titolo 7 Uscite per conto terzi e partite di giro		Macroaggregato 1 Uscite per partite di giro	
99.01-7.01.02.02.001 Versamenti di ritenute previdenziali e assistenziali su Redditi da lavoro dipendente riscosse per conto terzi	8160 0 RITENUTE AL PERSONALE PER CONTRIBUTI INPDAP ASSISTENZA EX INADEL	550.000,00	550.000,00	550.000,00	550.000,00		
Missione 99 Servizi per conto terzi		Programma 1 Servizi per conto terzi e Partite di giro		Titolo 7 Uscite per conto terzi e partite di giro		Macroaggregato 1 Uscite per partite di giro	
99.01-7.01.02.02.001 Versamenti di ritenute previdenziali e assistenziali su Redditi da lavoro dipendente riscosse per conto terzi	8200 0 RITENUTE AL PERSONALE PER CONTRIBUTI INPS	100.000,00	100.000,00	100.000,00	100.000,00		
Missione 99 Servizi per conto terzi		Programma 1 Servizi per conto terzi e Partite di giro		Titolo 7 Uscite per conto terzi e partite di giro		Macroaggregato 1 Uscite per partite di giro	
99.01-7.01.02.02.001 Versamenti di ritenute previdenziali e assistenziali su Redditi da lavoro dipendente riscosse per conto terzi	8220 0 RITENUTE AL PERSONALE FUORI RUOLO PER CONTRIBUTI INPDAP (EX CPDEL - EX INADEL - F. PREV. E CRED.)	60.000,00	60.000,00	60.000,00	60.000,00		
Missione 99 Servizi per conto terzi		Programma 1 Servizi per conto terzi e Partite di giro		Titolo 7 Uscite per conto terzi e partite di giro		Macroaggregato 1 Uscite per partite di giro	

CITTA' METROPOLITANA DI MESSINA (ME)
Piano esecutivo di gestione 2019
SPESE

Codice di bilancio	Capitolo Articolo	PREVISIONE 2019	PREVISIONE 2020	PREVISIONE 2021	PREVISIONE di cassa
99.01-7.01.02.02.001 Versamenti di ritenute previdenziali e assistenziali su Redditi da lavoro dipendente riscosse per conto terzi	8260 0 ALTRE RITENUTE AL PERSONALE PER CONTRIBUTI PREVIDENZIALI ED ASSISTENZIALI (MEDICI CONVENZIONATI - RISCATTO ENPAS)	2.500,00	2.500,00	2.500,00	2.500,00
Missione 99 Servizi per conto terzi		Programma 1 Servizi per conto terzi e Partite di giro		Titolo 7 Uscite per conto terzi e partite di giro	
				Macroaggregato 1 Uscite per partite di giro	
99.01-7.01.02.02.001 Versamenti di ritenute previdenziali e assistenziali su Redditi da lavoro dipendente riscosse per conto terzi	8280 0 RITENUTE AL PERSONALE PER SERVIZI AMMESSI A RISCATTO INPDAP EX INADEL	10.000,00	10.000,00	10.000,00	10.000,00
Missione 99 Servizi per conto terzi		Programma 1 Servizi per conto terzi e Partite di giro		Titolo 7 Uscite per conto terzi e partite di giro	
				Macroaggregato 1 Uscite per partite di giro	
99.01-7.01.02.02.001 Versamenti di ritenute previdenziali e assistenziali su Redditi da lavoro dipendente riscosse per conto terzi	8300 0 RITENUTE AL PERSONALE PER SERVIZI AMMESSI A RISCATTO INPDAP EX CPDEL	65.000,00	65.000,00	65.000,00	65.000,00
Missione 99 Servizi per conto terzi		Programma 1 Servizi per conto terzi e Partite di giro		Titolo 7 Uscite per conto terzi e partite di giro	
				Macroaggregato 1 Uscite per partite di giro	
99.01-7.01.02.02.001 Versamenti di ritenute previdenziali e assistenziali su Redditi da lavoro dipendente riscosse per conto terzi	8310 0 VERSAMENTO PREMIO INAIL QUOTA A CARICO DEI COLLABORATORI	360,00	360,00	360,00	360,00
Missione 99 Servizi per conto terzi		Programma 1 Servizi per conto terzi e Partite di giro		Titolo 7 Uscite per conto terzi e partite di giro	
				Macroaggregato 1 Uscite per partite di giro	
99.01-7.01.02.01.001 Versamenti di ritenute erariali su Redditi da lavoro dipendente riscosse per conto terzi	8320 0 RITENUTE FISCALI AL PERSONALE DIPENDENTE IRPEF	6.900.000,00	6.900.000,00	6.900.000,00	6.900.246,69
Missione 99 Servizi per conto terzi		Programma 1 Servizi per conto terzi e Partite di giro		Titolo 7 Uscite per conto terzi e partite di giro	
				Macroaggregato 1 Uscite per partite di giro	
99.01-7.02.99.99.999 Altre uscite per conto terzi n.a.c.	8330 0 RESTITUZIONE SOMME ERRONEAMENTE ACCREDITATE DAL M.E.F.	8.254.686,16	0,00	0,00	8.254.686,16
Missione 99 Servizi per conto terzi		Programma 1 Servizi per conto terzi e Partite di giro		Titolo 7 Uscite per conto terzi e partite di giro	
				Macroaggregato 2 Uscite per conto terzi	
99.01-7.01.02.01.001 Versamenti di ritenute erariali su Redditi da lavoro dipendente riscosse per conto terzi	8340 0 RITENUTE FISCALI AL PERSONALE FUORI RUOLO -IRPEF-	200.000,00	200.000,00	200.000,00	200.000,00
Missione 99 Servizi per conto terzi		Programma 1 Servizi per conto terzi e Partite di giro		Titolo 7 Uscite per conto terzi e partite di giro	
				Macroaggregato 1 Uscite per partite di giro	

CITTA' METROPOLITANA DI MESSINA (ME)
Piano esecutivo di gestione 2019
SPESE

Codice di bilancio	Capitolo Articolo	PREVISIONE 2019	PREVISIONE 2020	PREVISIONE 2021	PREVISIONE di cassa
99.01-7.01.03.01.001 Versamenti di ritenute erariali su Redditi da lavoro autonomo per conto terzi	8360 0 RITENUTE FISCALI AI PROFESSIONISTI E CONSULENTI IRPELA	450.000,00	450.000,00	450.000,00	450.000,00
Missione 99 Servizi per conto terzi		Programma 1 Servizi per conto terzi e Partite di giro		Titolo 7 Uscite per conto terzi e partite di giro	
				Macroaggregato 1 Uscite per partite di giro	
99.01-7.01.02.99.999 Altri versamenti di ritenute al personale dipendente per conto di terzi	8440 0 RITENUTE AL PERSONALE PER CESSIONI 5' STIPENDIO E PICCOLI PRESTITI	1.500.000,00	1.500.000,00	1.500.000,00	1.500.000,00
Missione 99 Servizi per conto terzi		Programma 1 Servizi per conto terzi e Partite di giro		Titolo 7 Uscite per conto terzi e partite di giro	
				Macroaggregato 1 Uscite per partite di giro	
99.01-7.01.99.06.002 Destinazione incassi liberi al reintegro incassi vincolati ai sensi dell'art. 195 del TUEL	8450 0 DESTINAZIONE INCASSI LIBERI AL REINTEGRO INCASSI VINCOLATI AI SENSI DELL'ART. 195 TUEL (RIS. 244/E)	8.000.000,00	8.000.000,00	8.000.000,00	8.000.000,00
Missione 99 Servizi per conto terzi		Programma 1 Servizi per conto terzi e Partite di giro		Titolo 7 Uscite per conto terzi e partite di giro	
				Macroaggregato 1 Uscite per partite di giro	
99.01-7.01.02.99.999 Altri versamenti di ritenute al personale dipendente per conto di terzi	8460 0 RITENUTE AL PERSONALE PER ASSICURAZIONI SULLA VITA E ALTRE	200.000,00	200.000,00	200.000,00	200.000,00
Missione 99 Servizi per conto terzi		Programma 1 Servizi per conto terzi e Partite di giro		Titolo 7 Uscite per conto terzi e partite di giro	
				Macroaggregato 1 Uscite per partite di giro	
99.01-7.01.02.99.999 Altri versamenti di ritenute al personale dipendente per conto di terzi	8480 0 RITENUTE AL PERSONALE PER QUOTE SINDACALI C.I.S.L.	32.000,00	32.000,00	32.000,00	32.000,00
Missione 99 Servizi per conto terzi		Programma 1 Servizi per conto terzi e Partite di giro		Titolo 7 Uscite per conto terzi e partite di giro	
				Macroaggregato 1 Uscite per partite di giro	
99.01-7.01.02.99.999 Altri versamenti di ritenute al personale dipendente per conto di terzi	8500 0 RITENUTE AL PERSONALE PER QUOTE SINDACALI C.G.I.L.	40.000,00	40.000,00	40.000,00	40.000,00
Missione 99 Servizi per conto terzi		Programma 1 Servizi per conto terzi e Partite di giro		Titolo 7 Uscite per conto terzi e partite di giro	
				Macroaggregato 1 Uscite per partite di giro	
99.01-7.01.02.99.999 Altri versamenti di ritenute al personale dipendente per conto di terzi	8510 0 RITENUTE SU EMOLUMENTI ED ACCANTONAMENTI A SEGUITO DI PIGNORAMENTI DISPOSTI CONTRO DIVERSI DIPENDENTI PROVINCIALI	70.000,00	70.000,00	70.000,00	85.461,53
Missione 99 Servizi per conto terzi		Programma 1 Servizi per conto terzi e Partite di giro		Titolo 7 Uscite per conto terzi e partite di giro	
				Macroaggregato 1 Uscite per partite di giro	
99.01-7.01.02.99.999 Altri versamenti di ritenute al personale dipendente per conto di terzi	8520 0 RITENUTE AL PERSONALE PER QUOTE SINDACALI U.I.L.	15.000,00	15.000,00	15.000,00	15.000,00
Missione 99 Servizi per conto terzi		Programma 1 Servizi per conto terzi e Partite di giro		Titolo 7 Uscite per conto terzi e partite di giro	
				Macroaggregato 1 Uscite per partite di giro	

CITTA' METROPOLITANA DI MESSINA (ME)
Piano esecutivo di gestione 2019
SPESE

Codice di bilancio	Capitolo Articolo	PREVISIONE 2019	PREVISIONE 2020	PREVISIONE 2021	PREVISIONE di cassa
99.01-7.01.02.99.999 Altri versamenti di ritenute al personale dipendente per conto di terzi	8540 0 RITENUTE AL PERSONALE PER QUOTE SINDACALI DI SINDACATI AUTONOMI.-	33.000,00	33.000,00	33.000,00	33.000,00
Missione 99 Servizi per conto terzi		Programma 1 Servizi per conto terzi e Partite di giro		Titolo 7 Uscite per conto terzi e partite di giro	
				Macroaggregato 1 Uscite per partite di giro	
99.01-7.01.02.99.999 Altri versamenti di ritenute al personale dipendente per conto di terzi	8550 0 RITENUTE AL PERSONALE DIPENDENTE PER CONTO TERZI	65.000,00	65.000,00	65.000,00	65.000,00
Missione 99 Servizi per conto terzi		Programma 1 Servizi per conto terzi e Partite di giro		Titolo 7 Uscite per conto terzi e partite di giro	
				Macroaggregato 1 Uscite per partite di giro	
99.01-7.02.04.02.001 Restituzione di depositi cauzionali o contrattuali di terzi	8560 0 DEPOSITI CAUZIONALI	35.000,00	35.000,00	35.000,00	114.722,45
Missione 99 Servizi per conto terzi		Programma 1 Servizi per conto terzi e Partite di giro		Titolo 7 Uscite per conto terzi e partite di giro	
				Macroaggregato 2 Uscite per conto terzi	
99.01-7.02.99.99.999 Altre uscite per conto terzi n.a.c.	8580 0 SERVIZI PER CONTO TERZI	1.000.000,00	1.000.000,00	1.000.000,00	1.000.000,00
Missione 99 Servizi per conto terzi		Programma 1 Servizi per conto terzi e Partite di giro		Titolo 7 Uscite per conto terzi e partite di giro	
				Macroaggregato 2 Uscite per conto terzi	
99.01-7.01.99.03.001 Costituzione fondi economici e carte aziendali	8600 0 ANTICIPAZIONI PER IL SERVIZIO ECONOMATO	400.000,00	400.000,00	400.000,00	400.000,00
Missione 99 Servizi per conto terzi		Programma 1 Servizi per conto terzi e Partite di giro		Titolo 7 Uscite per conto terzi e partite di giro	
				Macroaggregato 1 Uscite per partite di giro	
99.01-7.01.02.99.999 Altri versamenti di ritenute al personale dipendente per conto di terzi	8640 0 RITENUTE AL PERSONALE PER CASSA MUTUA PROVINCIALE	100.000,00	100.000,00	100.000,00	100.000,00
Missione 99 Servizi per conto terzi		Programma 1 Servizi per conto terzi e Partite di giro		Titolo 7 Uscite per conto terzi e partite di giro	
				Macroaggregato 1 Uscite per partite di giro	
99.01-7.01.02.99.999 Altri versamenti di ritenute al personale dipendente per conto di terzi	8650 0 RITENUTA AL PERSONALE PER LA CASSA MUTUA PROVINCIALE PER PICCOLI PRESTITI	200.000,00	200.000,00	200.000,00	200.000,00
Missione 99 Servizi per conto terzi		Programma 1 Servizi per conto terzi e Partite di giro		Titolo 7 Uscite per conto terzi e partite di giro	
				Macroaggregato 1 Uscite per partite di giro	
99.01-7.01.01.99.999 Versamento di altre ritenute n.a.c.	8660 0 RITENUTE PER SCISSIONE CONTABILE IVA	2.000.000,00	2.000.000,00	2.000.000,00	2.112.349,75
Missione 99 Servizi per conto terzi		Programma 1 Servizi per conto terzi e Partite di giro		Titolo 7 Uscite per conto terzi e partite di giro	
				Macroaggregato 1 Uscite per partite di giro	

CITTA' METROPOLITANA DI MESSINA (ME)
Piano esecutivo di gestione 2019
SPESE

Codice di bilancio	Capitolo Articolo	PREVISIONE 2019	PREVISIONE 2020	PREVISIONE 2021	PREVISIONE di cassa
99.01-7.02.99.99.999 Altre uscite per conto terzi n.a.c.	8780 0 PAGAMENTO DI SOMME A CREDITORI PRECEDENTEMENTE IRREPERIBILI	15.000,00	15.000,00	15.000,00	15.000,00
Missione 99 Servizi per conto terzi Programma 1 Servizi per conto terzi e Partite di giro Titolo 7 Uscite per conto terzi e partite di giro Macroaggregato 2 Uscite per conto terzi					
99.01-7.02.99.99.999 Altre uscite per conto terzi n.a.c.	8790 0 FONDO ROTAZIONE (CAP. 179/E)	1.000.000,00	1.000.000,00	1.000.000,00	1.000.000,00
Missione 99 Servizi per conto terzi Programma 1 Servizi per conto terzi e Partite di giro Titolo 7 Uscite per conto terzi e partite di giro Macroaggregato 2 Uscite per conto terzi					
TOTALE RESPONSABILE	5 II DIREZIONE - AFFARI FINANZIARI E TRIBUTARI - AVV. A.M. TRIPODO	124.752.103,11	102.224.737,08	102.064.750,63	158.315.724,51
TOTALE GENERALE		124.752.103,11	102.224.737,08	102.064.750,63	158.315.724,51



CITTA' METROPOLITANA DI MESSINA

L.R. n. 15 del 4 Agosto 2015

II DIREZIONE "AFFARI FINANZIARI E TRIBUTARI "

SERVIZIO PROGRAMMAZIONE FINANZIARIA

Ufficio P.E.G. Finanziario



PEG FINANZIARIO ES. 2019

III DIREZIONE

"VIABILITA' METROPOLITANA"

Ing. Armando Cappadonia

CITTA' METROPOLITANA DI MESSINA (ME)
Piano esecutivo di gestione 2019
ENTRATE

Codice di bilancio	Capitolo Articolo	PREVISIONE 2019	PREVISIONE 2020	PREVISIONE 2021	PREVISIONE di cassa
Responsabile 6 III DIREZIONE - VIABILITA' METROPOLITANA - ING. A. CAPPADONIA					
3.05.02.01.001 Rimborsi ricevuti per spese di personale (comando, distacco, fuori ruolo, convenzioni, ecc...)	31 0 CORRISPETTIVI PER LA VISITA E SOPRALLUOGHI DEL PERSONALE DELL'UFFICIO TECNICO PROVINCIALE E CONTO TERZI (CAP. 2367/S 1.06) (CAP. 3750/S 16.02)	20.000,00	20.000,00	20.000,00	20.000,00
Titolo 3 Entrate extratributarie		Tipologia 500 Rimborsi e altre entrate correnti		Categoria 2 Rimborsi in entrata	
6.03.01.04.003 Accensione mutui e altri finanziamenti a medio lungo termine da Cassa Depositi e Prestiti - SPA	85 0 ASSUNZIONE MUTUO CASSA DD.PP. RIVESTIMENTI MURARI PROLUNGAMENTO STRADA PANORAMICA I II E III LOTTO (CAP. 7601/S)	0,00	0,00	0,00	19.881,74
Titolo 6 Accensione Prestiti		Tipologia 300 Accensione mutui e altri finanziamenti a medio lungo termine		Categoria 1 Finanziamenti a medio lungo termine	
4.03.10.01.001 Altri trasferimenti in conto capitale da Ministeri	108 0 TRASFERIMENTO MINISTERO INFRASTRUTTURE INTERVENTI DI AMMODERNAMENTO E POTENZIAMENTO VIABILITA' SECONDARIA SICILIA-CALABRIA 2007/2009 (CAP. 7736/S -10.05)	575.691,97	345.979,85	345.979,85	575.691,97
Titolo 4 Entrate in conto capitale		Tipologia 300 Altri trasferimenti in conto capitale		Categoria 10 Altri trasferimenti in conto capitale da amministrazioni pubbliche	
3.05.99.02.001 Fondi incentivanti il personale (legge Merloni) (fino al 2019)	123 0 FONDO RELATIVO AGLI INCENTIVI PER LA PROGETTAZIONE ART. 2 REGOLAMENTO DELIBERA N. 50/C DEL 29/04/2008 (CAP. 6364/S - 10.05)	450.000,00	450.000,00	450.000,00	450.000,00
Titolo 3 Entrate extratributarie		Tipologia 500 Rimborsi e altre entrate correnti		Categoria 99 Altre entrate correnti n.a.c.	
3.05.99.02.001 Fondi incentivanti il personale (legge Merloni) (fino al 2019)	138 0 FONDO DESTINATO AD ATTIVITA' NECESSARIE PER IL POTENZIAMENTO DELL'UFFICIO TECNICO DERIVANTE DALLE ECONOMIE DEL FONDO INCENTIVI (CAP.6368/S -10.05)	50.000,00	50.000,00	50.000,00	50.000,00
Titolo 3 Entrate extratributarie		Tipologia 500 Rimborsi e altre entrate correnti		Categoria 99 Altre entrate correnti n.a.c.	
3.05.99.99.999 Altre entrate correnti n.a.c.	139 0 FONDO DI ROTAZIONE (CAP. 6369/S - 10.05)	200.000,00	200.000,00	200.000,00	200.000,00
Titolo 3 Entrate extratributarie		Tipologia 500 Rimborsi e altre entrate correnti		Categoria 99 Altre entrate correnti n.a.c.	
6.03.01.04.003 Accensione mutui e altri finanziamenti a medio lungo termine da Cassa Depositi e Prestiti - SPA	189 0 ASSUNZIONE MUTUO PER IL COMPLETAMENTO DELL'ALLARGAMENTO DELLA CURVA "PORTA TERRA" NEL CENTRO ABITATO DI ROMETTA (CAP.7539/S - 4.02 - 7616 /7643)	0,00	0,00	0,00	19.881,74
Titolo 6 Accensione Prestiti		Tipologia 300 Accensione mutui e altri finanziamenti a medio lungo termine		Categoria 1 Finanziamenti a medio lungo termine	

CITTA' METROPOLITANA DI MESSINA (ME)
Piano esecutivo di gestione 2019
ENTRATE

Codice di bilancio	Capitolo Articolo	PREVISIONE 2019	PREVISIONE 2020	PREVISIONE 2021	PREVISIONE di cassa
6.03.01.04.003 Accensione mutui e altri finanziamenti a medio lungo termine da Cassa Depositi e Prestiti - SPA	195 0 ASSUNZIONE MUTUO CASSA DD.PP.PER CONSOLIDAMENTO DELLA SCARPATA A MONTE DELLA S.P. MILAZZO - CIRUCCO - RIZZO LUIGI (CAP. 7735/S - 10.05- CAP. 7616)	0,00	0,00	0,00	10.777,96
Titolo 6 Accensione Prestiti		Tipologia 300 Accensione mutui e altri finanziamenti a medio lungo termine		Categoria 1 Finanziamenti a medio lungo termine	
6.03.01.04.003 Accensione mutui e altri finanziamenti a medio lungo termine da Cassa Depositi e Prestiti - SPA	198 0 ASSUNZIONE MUTUI PER REALIZZAZIONE DI OPERE PUBBLICHE (CAP. 7826/S)	0,00	0,00	0,00	23.770,61
Titolo 6 Accensione Prestiti		Tipologia 300 Accensione mutui e altri finanziamenti a medio lungo termine		Categoria 1 Finanziamenti a medio lungo termine	
6.03.01.04.003 Accensione mutui e altri finanziamenti a medio lungo termine da Cassa Depositi e Prestiti - SPA	201 0 ASSUNZIONE MUTUO CASSA DD.PP. PER CONSOLIDAMENTO TERRENI INSTABILI A VALLE DELLA S.P. MILAZZO- CIRUCCO - CELI MARIO (CAP. 7616/S)	0,00	0,00	0,00	1.500,00
Titolo 6 Accensione Prestiti		Tipologia 300 Accensione mutui e altri finanziamenti a medio lungo termine		Categoria 1 Finanziamenti a medio lungo termine	
6.03.01.04.003 Accensione mutui e altri finanziamenti a medio lungo termine da Cassa Depositi e Prestiti - SPA	204 0 ASSUNZIONE MUTUO CASSA DD.PP. PER INTERVENTI MANUTENZIONE STRAORDINARIA SS.PP. (CAP. 7586/S 10.05 - CAP. 7616)	0,00	0,00	0,00	761.895,85
Titolo 6 Accensione Prestiti		Tipologia 300 Accensione mutui e altri finanziamenti a medio lungo termine		Categoria 1 Finanziamenti a medio lungo termine	
6.03.01.04.003 Accensione mutui e altri finanziamenti a medio lungo termine da Cassa Depositi e Prestiti - SPA	227 0 ASSUNZIONE MUTUO CASSA DDPP SISTEMAZIONE E ALLARGAMENTO DI ALCUNI TRATTI SP 163 DI IRIA S.AGATA MILITELLO (CAP. 9002/S 10.05)	0,00	0,00	0,00	10.636,34
Titolo 6 Accensione Prestiti		Tipologia 300 Accensione mutui e altri finanziamenti a medio lungo termine		Categoria 1 Finanziamenti a medio lungo termine	
3.01.02.01.999 Proventi da servizi n.a.c.	229 0 PROVENTI DERIVANTI DA DIRITTI AMMINISTRATIVI AUTORIZZAZIONI CONCESSIONI E SEGNALETICA (CAP. 2593/S -1.06)	5.000,00	5.000,00	5.000,00	5.000,00
Titolo 3 Entrate extratributarie		Tipologia 100 Vendita di beni e servizi e proventi derivanti dalla gestione dei beni		Categoria 2 Entrate dalla vendita e dall'erogazione di servizi	

CITTA' METROPOLITANA DI MESSINA (ME)
Piano esecutivo di gestione 2019
ENTRATE

Codice di bilancio	Capitolo Articolo	PREVISIONE 2019	PREVISIONE 2020	PREVISIONE 2021	PREVISIONE di cassa
6.03.01.04.003 Accensione mutui e altri finanziamenti a medio lungo termine da Cassa Depositi e Prestiti - SPA	232 0 ASSUNZIONE MUTUO CASSA DD.PP. PER LAVORI DI REALIZZAZIONE DELLA STRADA A SCORRIMENTO VELOCE PATTI A 20 - S.PIERO PATTI 2 LOTTO - PERIZIA DI COMPLETAMENTO STRALCIO (CAP. 7181/S - 10.05)	0,00	0,00	0,00	503.721,61
TITOLO 6 Accensione Prestiti		Tipologia 300 Accensione mutui e altri finanziamenti a medio lungo termine		Categoria 1 Finanziamenti a medio lungo termine	
4.03.10.02.001 Altri trasferimenti in conto capitale da Regioni e province autonome	246 0 TRASFERIMENTO DALLA REGIONE SICILIANA PER LAVORI FINANZIATI DAL DIPARTIMENTO DELLA PROTEZIONE CIVILE (CAP. 7246/S -11.02)	182.465,30	0,00	0,00	195.594,02
TITOLO 4 Entrate in conto capitale		Tipologia 300 Altri trasferimenti in conto capitale		Categoria 10 Altri trasferimenti in conto capitale da amministrazioni pubbliche	
4.03.10.02.001 Altri trasferimenti in conto capitale da Regioni e province autonome	247 0 TRASFERIMENTO DA PATTO PER LO SVILUPPO DELLA REGIONE SICILIANA - ATTUAZIONE DEGLI INTERVENTI E INDIVIDUAZIONE DELLE AREE DI INTERVENTO STRATEGICHE PER IL TERRITORIO. DELIB. 301/16 (CAP. 6231/S - 10.05)	25.278.076,85	0,00	0,00	25.278.076,85
TITOLO 4 Entrate in conto capitale		Tipologia 300 Altri trasferimenti in conto capitale		Categoria 10 Altri trasferimenti in conto capitale da amministrazioni pubbliche	
4.03.10.02.001 Altri trasferimenti in conto capitale da Regioni e province autonome	248 0 TRASF. REGIONE SICILIANA DA ACCORDO DI PROGRAMMA QUADRO (APQ) II ATTO INTEGRATIVO - INTERVENTI SULLA RETE VIARIA SECONDARIA SICILIANA . DELIB. 87/17 (CAP. 6300/S - 10.05)	20.642.605,00	0,00	0,00	20.642.605,00
TITOLO 4 Entrate in conto capitale		Tipologia 300 Altri trasferimenti in conto capitale		Categoria 10 Altri trasferimenti in conto capitale da amministrazioni pubbliche	
3.05.02.03.005 Entrate da rimborsi, recuperi e restituzioni di somme non dovute o incassate in eccesso da Imprese	251 0 ENTRATE DERIVANTI DA RIMBORSI DI TERZI PER DANNI CAUSATI ALLE SS.PP. (CAP. 3023/S - 10.05)	180.000,00	180.000,00	180.000,00	180.000,00
TITOLO 3 Entrate extratributarie		Tipologia 600 Rimborsi e altre entrate correnti		Categoria 2 Rimborsi in entrata	
2.01.01.02.001 Trasferimenti correnti da Regioni e province autonome	252 0 TRASFERIMENTO REGIONE SICILIA - ASSE 10 POC - PROGETTO SIRIME (CAP. 6813/S - 11.01)	40.000,00	0,00	0,00	40.000,00
TITOLO 2 Trasferimenti correnti		Tipologia 101 Trasferimenti correnti da Amministrazioni pubbliche		Categoria 2 Trasferimenti correnti da Amministrazioni Locali	
4.03.10.02.001 Altri trasferimenti in conto capitale da Regioni e province autonome	253 0 TRASFERIMENTO REGIONE SICILIA - ASSE 10 POC - PROGETTO SIRIME - INVESTIMENTI (CAP.7761/S - 11.01)	270.000,00	0,00	0,00	270.000,00
TITOLO 4 Entrate in conto capitale		Tipologia 300 Altri trasferimenti in conto capitale		Categoria 10 Altri trasferimenti in conto capitale da amministrazioni pubbliche	

CITTA' METROPOLITANA DI MESSINA (ME)
Piano esecutivo di gestione 2019
ENTRATE

Codice di bilancio	Capitolo Articolo	PREVISIONE 2019	PREVISIONE 2020	PREVISIONE 2021	PREVISIONE di cassa
6.03.01.04.003 Accensione mutui e altri finanziamenti a medio lungo termine da Cassa Depositi e Prestiti - SPA	279 0 ASSUNZIONE MUTUO CASSA DD.PP. PER MANUTENZIONE STRAORDINARIA VIABILITA' PROV.LE (CAP.9050/S -10.05)	0,00	0,00	0,00	1.368,39
Titolo 6 Accensione Prestiti		Tipologia 300 Accensione mutui e altri finanziamenti a medio lungo termine		Categoria 1 Finanziamenti a medio lungo termine	
4.03.10.01.001 Altri trasferimenti in conto capitale da Ministeri	321 0 TRASF. DAL MINISTERO DELLE INFRASTRUTTURE E DEI TRASPORTI PER FINANZIAMENTO INTERVENTI RELATIVI A PROGRAMMI STRAORDINARI DI MANUT. DELLA RETE VIARIA DI PROVINCE E CITTA' METROPOLITANE (CAP. 7780/S - 10.05)	4.688.220,84	4.688.220,84	0,00	4.688.220,84
Titolo 4 Entrate in conto capitale		Tipologia 300 Altri trasferimenti in conto capitale		Categoria 10 Altri trasferimenti in conto capitale da amministrazioni pubbliche	
4.03.10.01.001 Altri trasferimenti in conto capitale da Ministeri	322 0 TRASFERIMENTO DA PATTO PER LO SVILUPPO DELLA CITTA' METROPOLITANA DI MESSINA FSC 2014/2020 DELIBERA CIPE N. 26/2016. INTERVENTI A TITOLARITA' (CAP. 7617/S - 10.05)	2.000.000,00	2.000.000,00	2.000.000,00	2.000.000,00
Titolo 4 Entrate in conto capitale		Tipologia 300 Altri trasferimenti in conto capitale		Categoria 10 Altri trasferimenti in conto capitale da amministrazioni pubbliche	
4.03.10.02.001 Altri trasferimenti in conto capitale da Regioni e province autonome	329 0 TRASFERIMENTO STRAORDINARIO REGIONE SICILIANA PER PROGRAMMA INTERVENTI SULLE INFRASTRUTTURE STRADALI DI VIABILITA' SECONDARIA DELL'ISOLA ANNO 2015 DECRETO 385/2015 (CAP. 9029/S)	0,00	0,00	0,00	2.968.907,94
Titolo 4 Entrate in conto capitale		Tipologia 300 Altri trasferimenti in conto capitale		Categoria 10 Altri trasferimenti in conto capitale da amministrazioni pubbliche	
TOTALE RESPONSABILE		54.682.059,96	7.939.200,69	3.250.979,85	58.917.530,86
TOTALE GENERALE		54.682.059,96	7.939.200,69	3.250.979,85	58.917.530,86

CITTA' METROPOLITANA DI MESSINA (ME)
Piano esecutivo di gestione 2019
SPESE

Codice di bilancio	Capitolo Articolo	PREVISIONE 2019	PREVISIONE 2020	PREVISIONE 2021	PREVISIONE di cassa
Responsabile 6 III DIREZIONE - VIABILITA' METROPOLITANA - ING. A. CAPPADONIA					
01.02-1.03.02.05.001 Telefonia fissa	1455 0 SPESE PER ATTIVAZIONE NUMERO VERDE PROVINCIALE	25.000,00	25.000,00	25.000,00	38.900,00
Missione 1 Servizi istituzionali, generali e di gestione Programma 2 Segreteria generale Titolo 1 Spese correnti Macroaggregato 3 Acquisto di beni e servizi					
01.06-1.03.02.02.002 Indennità di missione e di trasferta	2366 0 SPESE PER MISSIONI DIPENDENTI UFFICIO TECNICO	200,00	200,00	200,00	400,00
Missione 1 Servizi istituzionali, generali e di gestione Programma 6 Ufficio tecnico Titolo 1 Spese correnti Macroaggregato 3 Acquisto di beni e servizi					
01.06-1.03.02.16.999 Altre spese per servizi amministrativi	2367 0 PRESTAZIONI DI SERVIZI PER PROGRAMMI ARCHIVIO AUTORIZZAZIONI E CONCESSIONI (RIS. 3010031/E) (DI CUI EURO 25.127,15 AVANZO VINCOLATO)	45.127,15	20.000,00	20.000,00	45.127,15
Missione 1 Servizi istituzionali, generali e di gestione Programma 6 Ufficio tecnico Titolo 1 Spese correnti Macroaggregato 3 Acquisto di beni e servizi					
01.06-1.03.01.02.999 Altri beni e materiali di consumo n.a.c.	2593 0 UTILIZZO DEI PROVENTI DERIVANTI DA DIRITTI AMMINISTRATIVI AUTORIZZAZIONI CONCESSIONI E SEGNALETICA (RIS. 3050229/E)	5.000,00	5.000,00	5.000,00	7.982,53
Missione 1 Servizi istituzionali, generali e di gestione Programma 6 Ufficio tecnico Titolo 1 Spese correnti Macroaggregato 3 Acquisto di beni e servizi					
10.05-1.03.02.09.008 Manutenzione ordinaria e riparazioni di beni immobili	3023 0 SPESE PER MANUTENZIONE SS.PP FINANZIATE DA TERZI PER DANNI CAUSATI ALLE SS.PP (RIS.251/E -3.05)	180.000,00	180.000,00	180.000,00	180.000,00
Missione 10 Trasporti e diritto alla mobilità Programma 5 Viabilità e infrastrutture stradali Titolo 1 Spese correnti Macroaggregato 3 Acquisto di beni e servizi					
10.05-2.02.01.09.012 Infrastrutture stradali	6231 0 TRASFERIMENTO DA PATTO PER LO SVILUPPO DELLA REGIONE SICILIANA - ATTUAZIONE DEGLI INTERVENTI E INDIVIDUAZIONE DELLE AREE DI INTERVENTO STRATEGICHE PER IL TERRITORIO. DELIB. 301/16 (RIS. 247/E 4.03)	25.278.076,85	0,00	0,00	25.278.076,85
Missione 10 Trasporti e diritto alla mobilità Programma 5 Viabilità e infrastrutture stradali Titolo 2 Spese in conto capitale Macroaggregato 2 Investimenti fissi lordi e acquisto di terreni					
10.05-2.02.01.09.012 Infrastrutture stradali	6300 0 TRASF. REGIONE SICILIANA DA ACCORDO DI PROGRAMMA QUADRO (APQ) II ATTO INTEGRATIVO - INTERVENTI SULLA RETE VIARIA SECONDARIA SICILIANA - DELIB. 87/17 (RIS. 248/E - 4.03)	20.642.605,00	0,00	0,00	20.642.605,00
Missione 10 Trasporti e diritto alla mobilità Programma 5 Viabilità e infrastrutture stradali Titolo 2 Spese in conto capitale Macroaggregato 2 Investimenti fissi lordi e acquisto di terreni					
10.05-1.01.01.01.003 Straordinario per il personale a tempo indeterminato	6350 0 COMPENSI AL PERSONALE ADDETTO ALLA VIABILITA' PER PRESTAZ. STRAORDINARIE DERIVANTI ANCHE DA CALAMITA' NATURALI ED EVENTI STRAORDINARI VERIFICATISI	72.500,00	72.500,00	72.500,00	73.386,18
Missione 10 Trasporti e diritto alla mobilità Programma 5 Viabilità e infrastrutture stradali Titolo 1 Spese correnti Macroaggregato 1 Redditi da lavoro dipendente					
10.05-1.03.02.02.002 Indennità di missione e di trasferta	6353 0 SPESE PER MISSIONI DIPENDENTI SERVIZIO VIABILITA' I DISTRETTO	2.500,00	2.500,00	2.500,00	4.303,46

CITTA' METROPOLITANA DI MESSINA (ME)
Piano esecutivo di gestione 2019
SPESE

Codice di bilancio	Capitolo Articolo	PREVISIONE 2019	PREVISIONE 2020	PREVISIONE 2021	PREVISIONE di cassa
Missione 10 Trasporti e diritto alla mobilità		Programma 5 Viabilità e infrastrutture stradali		Titolo 1 Spese correnti	
				Macroaggregato 3 Acquisto di beni e servizi	
10.05-1.03.02.99.999 Altri servizi diversi n.a.c.	6364 0 FONDO RELATIVO AGLI INCENTIVI PER PROGETTAZIONE ART. 2 REGOLAMENTO DELIBERA 50/C DEL 29/04/2008 (RIS. 3050123/E) (DI CUI EURO 121,29 AVANZO VINCOLATO)	455.915,53	450.000,00	450.000,00	467.327,05
Missione 10 Trasporti e diritto alla mobilità		Programma 5 Viabilità e infrastrutture stradali		Titolo 1 Spese correnti	
				Macroaggregato 3 Acquisto di beni e servizi	
10.05-1.03.02.15.999 Altre spese per contratti di servizio pubblico	6368 0 FONDO DESTINATO AD ATTIVITA' NECESSARIE PER IL POTENZIAMENTO DELL'UFFICIO TECNICO DERIVANTE DALLE ECONOMIE DEL FONDO INCENTIVI (RIS. 138/E - 3.05) (DI CUI EURO 8.369,66 AVANZO VINCOLATO)	58.369,66	50.000,00	50.000,00	58.673,66
Missione 10 Trasporti e diritto alla mobilità		Programma 5 Viabilità e infrastrutture stradali		Titolo 1 Spese correnti	
				Macroaggregato 3 Acquisto di beni e servizi	
10.05-1.03.02.15.999 Altre spese per contratti di servizio pubblico	6369 0 FONDO DI ROTAZIONE (RIS. 3050139/E)	200.000,00	200.000,00	200.000,00	200.000,00
Missione 10 Trasporti e diritto alla mobilità		Programma 5 Viabilità e infrastrutture stradali		Titolo 1 Spese correnti	
				Macroaggregato 3 Acquisto di beni e servizi	
10.05-1.03.02.02.002 Indennità di missione e di trasferta	6373 0 SPESE PER MISSIONI DIPENDENTI SERVIZIO VIABILITA' II DISTRETTO	2.500,00	2.500,00	2.500,00	2.675,68
Missione 10 Trasporti e diritto alla mobilità		Programma 5 Viabilità e infrastrutture stradali		Titolo 1 Spese correnti	
				Macroaggregato 3 Acquisto di beni e servizi	
10.05-1.03.01.02.001 Carta, cancelleria e stampati	6418 0 CANCELLERIA ATTREZZATURA MINUTA SERVIZIO VIABILITA'	500,00	500,00	500,00	500,00
Missione 10 Trasporti e diritto alla mobilità		Programma 5 Viabilità e infrastrutture stradali		Titolo 1 Spese correnti	
				Macroaggregato 3 Acquisto di beni e servizi	
10.05-1.03.01.02.001 Carta, cancelleria e stampati	6419 0 CANCELLERIA ATTREZZATURA MINUTA SERVIZIO VIABILITA'	500,00	500,00	500,00	500,00
Missione 10 Trasporti e diritto alla mobilità		Programma 5 Viabilità e infrastrutture stradali		Titolo 1 Spese correnti	
				Macroaggregato 3 Acquisto di beni e servizi	
10.05-1.03.02.09.008 Manutenzione ordinaria e riparazioni di beni immobili	6470 0 LAVORI DI SOMMA URGENZA E MANUTENZIONE ORDINARIA PER IL CONSOLIDAMENTO DELLE SS.PP. MINACCIATE DA EROSIONI E FRANE VIABILITA' I DISTRETTO	50.000,00	50.000,00	50.000,00	74.600,00
Missione 10 Trasporti e diritto alla mobilità		Programma 5 Viabilità e infrastrutture stradali		Titolo 1 Spese correnti	
				Macroaggregato 3 Acquisto di beni e servizi	
10.05-1.03.02.09.008 Manutenzione ordinaria e riparazioni di beni immobili	6471 0 INTERVENTI MANUTENZIONE ORDINARIA E SOMME URGENZE DELLE SS.PP VIABILITA' II DISTRETTO	180.000,00	100.000,00	100.000,00	350.407,07
Missione 10 Trasporti e diritto alla mobilità		Programma 5 Viabilità e infrastrutture stradali		Titolo 1 Spese correnti	
				Macroaggregato 3 Acquisto di beni e servizi	
09.01-1.03.02.10.001 Incarichi libero professionali di studi, ricerca e consulenza	6515 0 SPESA PER INCARICHI A PROFESSIONISTI ESTERNI PER LA REDAZIONE DI PROGETTI INERENTI IL TERRITORIO.	0,00	0,00	0,00	66.499,51
Missione 9 Sviluppo sostenibile e tutela del territorio e dell'ambiente		Programma 1 Difesa del suolo		Titolo 1 Spese correnti	
				Macroaggregato 3 Acquisto di beni e servizi	

CITTA' METROPOLITANA DI MESSINA (ME)
Piano esecutivo di gestione 2019
SPESE

Codice di bilancio	Capitolo Articolo	PREVISIONE 2019	PREVISIONE 2020	PREVISIONE 2021	PREVISIONE di cassa
10.02-1.03.02.07.001 Locazione di beni immobili	6651 0 SPESE PER FITTO LOCALI STAZIONE PONTE RADIO	6.040,00	6.040,00	6.040,00	9.944,00
Missione 10 Trasporti e diritto alla mobilità		Programma 2 Trasporto pubblico locale		Titolo 1 Spese correnti	
				Macroaggregato 3 Acquisto di beni e servizi	
11.01-1.03.02.02.002 Indennità di missione e di trasferta	6673 0 SPESE PER MISSIONI PERSONALE SERVIZIO PROTEZIONE CIVILE E DIFESA SUOLO	2.000,00	2.000,00	2.000,00	2.007,56
Missione 11 Soccorso civile		Programma 1 Sistema di protezione civile		Titolo 1 Spese correnti	
				Macroaggregato 3 Acquisto di beni e servizi	
11.01-1.03.01.02.001 Carta, cancelleria e stampati	6762 0 SPESE PER ACQUISTO DI ATTREZZATURA MINUTA, CANCELLERIA SERVIZIO PROTEZIONE CIVILE	100,00	100,00	100,00	100,00
Missione 11 Soccorso civile		Programma 1 Sistema di protezione civile		Titolo 1 Spese correnti	
				Macroaggregato 3 Acquisto di beni e servizi	
11.01-1.02.01.99.999 Imposte, tasse e proventi assimilati a carico dell'ente n.a.c.	6769 0 SPESE PER CANONE PONTERADIO	1.000,00	1.000,00	1.000,00	1.000,00
Missione 11 Soccorso civile		Programma 1 Sistema di protezione civile		Titolo 1 Spese correnti	
				Macroaggregato 2 Imposte e tasse a carico dell'ente	
11.01-1.03.02.99.999 Altri servizi diversi n.a.c.	6779 0 SPESE PER OSPITALITA' ED EROGAZIONE SERVIZI PER IL FUNZIONAMENTO DEL PONTE RADIO PROVINCIALE	9.196,36	9.196,36	9.196,36	9.196,36
Missione 11 Soccorso civile		Programma 1 Sistema di protezione civile		Titolo 1 Spese correnti	
				Macroaggregato 3 Acquisto di beni e servizi	
11.01-1.03.02.09.011 Manutenzione ordinaria e riparazioni di altri beni materiali	6800 0 SPESE DI RIPARAZIONE E MANUTENZIONE DEL CENTRO RADIO	100,00	100,00	100,00	100,00
Missione 11 Soccorso civile		Programma 1 Sistema di protezione civile		Titolo 1 Spese correnti	
				Macroaggregato 3 Acquisto di beni e servizi	
11.01-1.03.02.99.999 Altri servizi diversi n.a.c.	6813 0 TRASFERIMENTI PER PRESTAZIONI DI SERVIZI DALLA REGIONE SICILIA - ASSE 10 POC - PROGETTO SIRIME (RIS. 252/E - 2.01)	40.000,00	0,00	0,00	40.000,00
Missione 11 Soccorso civile		Programma 1 Sistema di protezione civile		Titolo 1 Spese correnti	
				Macroaggregato 3 Acquisto di beni e servizi	
10.05-2.02.01.09.013 Altre vie di comunicazione	7181 0 ASSUNZIONE MUTUO CASSA DD.PP. PER LAVORI REALIZZAZIONE STRADA A SCORRIMENTO VELOCE PATTI A20 - S.PIERO PATTI 2 LOTTO - STRALCIO (RIS. 5030232/E)	0,00	0,00	0,00	502.644,61
Missione 10 Trasporti e diritto alla mobilità		Programma 5 Viabilità e infrastrutture stradali		Titolo 2 Spese in conto capitale	
				Macroaggregato 2 Investimenti fissi lordi e acquisto di terreni	
10.05-2.02.01.09.014 Opere per la sistemazione del suolo	7229 0 FINANZIAMENTO PROGETTI DI VIABILITA' METROPOLITANA	600.000,00	0,00	0,00	600.000,00
Missione 10 Trasporti e diritto alla mobilità		Programma 5 Viabilità e infrastrutture stradali		Titolo 2 Spese in conto capitale	
				Macroaggregato 2 Investimenti fissi lordi e acquisto di terreni	

CITTA' METROPOLITANA DI MESSINA (ME)
Piano esecutivo di gestione 2019
SPESE

Codice di bilancio	Capitolo Articolo	PREVISIONE 2019	PREVISIONE 2020	PREVISIONE 2021	PREVISIONE di cassa
11.02-2.05.99.99.999 Altre spese in conto capitale n.a.c.	7246 0 TRASFERIMENTO DALLA REGIONE SICILIANA PER LAVORI FINANZIATI DAL DIPARTIMENTO DELLA PROTEZIONE CIVILE (RIS. 2020246/E - 04.03)	182.465,30	0,00	0,00	248.436,19
Missione 11 Soccorso civile		Programma 2 Interventi a seguito di calamità naturali		Titolo 2 Spese in conto capitale	
				Macroaggregato 5 Altre spese in conto capitale	
09.02-2.02.01.09.013 Altre vie di comunicazione	7409 0 INTERVENTI FINALIZZATI ALLA SALVAGUARDIA AMBIENTALE DEI SUOLI DELLA VIABILITA' A SEGUITO DI EVENTI METEORICI GRAVI O CALAMITA' (RIS. 1010006/E)	0,00	0,00	0,00	13.692,50
Missione 9 Sviluppo sostenibile e tutela del territorio e dell'ambiente		Programma 2 Tutela, valorizzazione e recupero ambientale		Titolo 2 Spese in conto capitale	
				Macroaggregato 2 Investimenti fissi lordi e acquisto di terreni	
10.05-2.02.01.09.014 Opere per la sistemazione del suolo	7586 0 ASSUNZIONE MUTUO CASSA DD.PP. PER INTERVENTI MANUTENZIONE STRAORDINARIA SS.PP. (RIS. 5030204/E)	0,00	0,00	0,00	648.486,54
Missione 10 Trasporti e diritto alla mobilità		Programma 5 Viabilità e infrastrutture stradali		Titolo 2 Spese in conto capitale	
				Macroaggregato 2 Investimenti fissi lordi e acquisto di terreni	
10.05-2.02.01.09.000 Beni immobili	7602 0 UTILIZZAZIONE MUTUO CASSA DD.PP.X PAGAMENTO INDENNITA' DI ESPROPRIAZIONE (RIS.5030088)	0,00	0,00	0,00	584,23
Missione 10 Trasporti e diritto alla mobilità		Programma 5 Viabilità e infrastrutture stradali		Titolo 2 Spese in conto capitale	
				Macroaggregato 2 Investimenti fissi lordi e acquisto di terreni	
10.05-2.02.01.09.014 Opere per la sistemazione del suolo	7606 0 UTILIZZAZIONE MUTUO PERIZIA DI VARIANTE PONTE NASO - SINAGRA 1° LOTTO	0,00	0,00	0,00	348,76
Missione 10 Trasporti e diritto alla mobilità		Programma 5 Viabilità e infrastrutture stradali		Titolo 2 Spese in conto capitale	
				Macroaggregato 2 Investimenti fissi lordi e acquisto di terreni	
09.01-2.02.01.09.012 Infrastrutture stradali	7616 0 DEVOLUZIONE MUTUO PER LAVORI DI MANUTENZIONE STRAORDINARIA STRADE PROVINCIALI (RISORSE 204/E - 185/E - 189/E - 195/E - 201/E) (AVANZO VINCOLATO)	47.508,88	0,00	0,00	54.402,34
Missione 9 Sviluppo sostenibile e tutela del territorio e dell'ambiente		Programma 1 Difesa del suolo		Titolo 2 Spese in conto capitale	
				Macroaggregato 2 Investimenti fissi lordi e acquisto di terreni	
10.05-2.02.01.09.012 Infrastrutture stradali	7617 0 TRASFERIMENTO DA PATTO PER LO SVILUPPO DELLA CITTA' METROPOLITANA DI MESSINA FSC 2014/2020 DELIBERA CIPE N. 26/2016. INTERVENTI A TITOLARITA' (RIS. 322/E - 4.03.10.01.01) (DI CUI EURO 11.298,36 AVANZO VINCOLATO)	6.123.748,78	2.000.000,00	2.000.000,00	6.154.167,61
Missione 10 Trasporti e diritto alla mobilità		Programma 5 Viabilità e infrastrutture stradali		Titolo 2 Spese in conto capitale	
				Macroaggregato 2 Investimenti fissi lordi e acquisto di terreni	
10.05-2.02.01.09.012 Infrastrutture stradali	7618 0 TRASFERIMENTI DALLA REGIONE PER LA MANUTENZIONE STRAORDINARIA DI STRADE (RIS.73/E)	1.622.495,03	1.622.495,03	1.622.495,03	1.622.495,03
Missione 10 Trasporti e diritto alla mobilità		Programma 5 Viabilità e infrastrutture stradali		Titolo 2 Spese in conto capitale	
				Macroaggregato 2 Investimenti fissi lordi e acquisto di terreni	
10.05-2.02.01.09.014 Opere per la sistemazione del suolo	7643 0 UTILIZZAZIONE MUTUO PER IL COMPLETAMENTO DELL'ALLARGAMENTO DELLA CURVA "PORTA TERRA" NEL CENTRO ABITATO DI ROMETTA (RIS.5030189) (AVANZO VINCOLATO)	8.499,69	0,00	0,00	8.499,69
Missione 10 Trasporti e diritto alla mobilità		Programma 5 Viabilità e infrastrutture stradali		Titolo 2 Spese in conto capitale	
				Macroaggregato 2 Investimenti fissi lordi e acquisto di terreni	

CITTA' METROPOLITANA DI MESSINA (ME)
Piano esecutivo di gestione 2019
SPESE

Codice di bilancio	Capitolo Articolo	PREVISIONE 2019	PREVISIONE 2020	PREVISIONE 2021	PREVISIONE di cassa
10.05-2.02.01.09.014 Opere per la sistemazione del suolo	7644 0 INTERVENTI SULLE STRADE PROVINCIALI COLPITE DALL'ALLUVIONE	0,00	0,00	0,00	605,96
Missione 10 Trasporti e diritto alla mobilità		Programma 5 Viabilità e infrastrutture stradali		Titolo 2 Spese in conto capitale	
		Macroaggregato 2 Investimenti fissi lordi e acquisto di terreni			
10.05-2.02.01.09.013 Altre vie di comunicazione	7645 0 UTILIZZ/NE MUTUO CASSA DD.PP. COMPLET/TO AMMOD/TO DELLA S.P. TAORMINA-CASTELMOLA-LOTTO SUCCESSIVO DAL KM 1+000 AL KM 3+500 (RIS.100/E) (AVANZO VINCOLATO)	2.328,89	0,00	0,00	2.328,89
Missione 10 Trasporti e diritto alla mobilità		Programma 5 Viabilità e infrastrutture stradali		Titolo 2 Spese in conto capitale	
		Macroaggregato 2 Investimenti fissi lordi e acquisto di terreni			
10.05-2.02.01.09.014 Opere per la sistemazione del suolo	7665 0 UTILIZZAZIONE MUTUO PER AMMODERNAMENTO DELLA S.P.146 BIS NEL TRATTO TORRENTE PONTE NASO ABITATO DI SINAGRA (RIS.108/E)	0,00	0,00	0,00	98.249,35
Missione 10 Trasporti e diritto alla mobilità		Programma 5 Viabilità e infrastrutture stradali		Titolo 2 Spese in conto capitale	
		Macroaggregato 2 Investimenti fissi lordi e acquisto di terreni			
10.05-2.02.01.09.014 Opere per la sistemazione del suolo	7672 0 UTILIZZAZIONE MUTUO CASSA DEPOSITI E PRESTITI FINANZIAMENTO PERIZIA SUPPLETIVA PONTE NASO - SINAGRA 2^ LOTTO (RIS.107/E)	0,00	0,00	0,00	215.391,29
Missione 10 Trasporti e diritto alla mobilità		Programma 5 Viabilità e infrastrutture stradali		Titolo 2 Spese in conto capitale	
		Macroaggregato 2 Investimenti fissi lordi e acquisto di terreni			
10.05-2.02.01.09.013 Altre vie di comunicazione	7680 0 UTILIZZAZIONE MUTUO CASSA DD.PP. COSTRUZIONE STRA DA PANORAMICA 1' LOTTO (1985/1994) (RIS. 104/E)	0,00	0,00	0,00	25.983,14
Missione 10 Trasporti e diritto alla mobilità		Programma 5 Viabilità e infrastrutture stradali		Titolo 2 Spese in conto capitale	
		Macroaggregato 2 Investimenti fissi lordi e acquisto di terreni			
10.05-2.02.01.09.013 Altre vie di comunicazione	7690 0 UTILIZZAZIONE MUTUO CASSA DD.PP. COSTRUZIONE STRA DA PANORAMICA ME 2' LOTTO (1986/1995) (RIS. 105/E)	0,00	0,00	0,00	119.797,23
Missione 10 Trasporti e diritto alla mobilità		Programma 5 Viabilità e infrastrutture stradali		Titolo 2 Spese in conto capitale	
		Macroaggregato 2 Investimenti fissi lordi e acquisto di terreni			
10.05-2.02.01.09.013 Altre vie di comunicazione	7698 0 SOMMINISTRAZIONE MUTUO COMPLETAMENTO 3^ LOTTO STRADA PANORAMICA DA SEZ.69 ALLA FINE (STRADA COMUNALE FRANTINARO)(BANCO DI SICILIA)(84/E)	0,00	0,00	0,00	144.306,81
Missione 10 Trasporti e diritto alla mobilità		Programma 5 Viabilità e infrastrutture stradali		Titolo 2 Spese in conto capitale	
		Macroaggregato 2 Investimenti fissi lordi e acquisto di terreni			
10.05-2.02.01.09.013 Altre vie di comunicazione	7700 0 UTILIZZAZIONE MUTUO CASSA DD.PP. COSTRUZIONE S.P. PANORAMICA MESSINA 3'LOTTO (1986/2005) (RIS. 106/E)	0,00	0,00	0,00	372.919,48
Missione 10 Trasporti e diritto alla mobilità		Programma 5 Viabilità e infrastrutture stradali		Titolo 2 Spese in conto capitale	
		Macroaggregato 2 Investimenti fissi lordi e acquisto di terreni			
10.05-2.02.01.09.014 Opere per la sistemazione del suolo	7727 0 MANUTENZIONE STRAORDINARIA ED AMMODERNAMENTO DELLE SS.PP. DELLE STRADE AGRICOLE, DELLE EX TRAZZERE E DELLE VIE RURALI ANCHE DANNEGGIATE DA EVENTI CALAMITOSI(AVANZO AMM.NE EURO 150.000,00)	0,00	0,00	0,00	9.806,23
Missione 10 Trasporti e diritto alla mobilità		Programma 5 Viabilità e infrastrutture stradali		Titolo 2 Spese in conto capitale	
		Macroaggregato 2 Investimenti fissi lordi e acquisto di terreni			

CITTA' METROPOLITANA DI MESSINA (ME)
Piano esecutivo di gestione 2019
SPESE

Codice di bilancio	Capitolo Articolo	PREVISIONE 2019	PREVISIONE 2020	PREVISIONE 2021	PREVISIONE di cassa		
10.05-2.02.01.09.014 Opere per la sistemazione del suolo	7730 0 ALLARGAMENTO E SISTEMAZIONE DELLA STRADA PROV. LE DI COLLEGAMENTO - S. PIER NICETO	0,00	0,00	0,00	108.160,12		
Missione 10 Trasporti e diritto alla mobilità		Programma 5 Viabilità e infrastrutture stradali		Titolo 2 Spese in conto capitale		Macroaggregato 2 Investimenti fissi lordi e acquisto di terreni	
10.05-2.02.01.09.000 Beni immobili	7735 0 UTILIZZAZIONE MUTUO CASSA DD.PP.PER CONSOLIDAMENTO DELLA SCARPATA A MONTE DELLA S.P. MILAZZO - CIRUCCO - RIZZO LUIGI (RIS. 5030195/E)	0,00	0,00	0,00	10.777,96		
Missione 10 Trasporti e diritto alla mobilità		Programma 5 Viabilità e infrastrutture stradali		Titolo 2 Spese in conto capitale		Macroaggregato 2 Investimenti fissi lordi e acquisto di terreni	
10.05-2.02.01.09.000 Beni immobili	7736 0 TRASFERIMENTO MINISTERO INFRASTRUTTURE INTERVENTI AMMODERNAMENTO E POTENZIAMENTO VIABILITA'SECONDARI REGIONI SICILIA CALABRIA 2007/2009(RIS.4020108/E)	575.691,97	345.979,85	345.979,85	589.346,68		
Missione 10 Trasporti e diritto alla mobilità		Programma 5 Viabilità e infrastrutture stradali		Titolo 2 Spese in conto capitale		Macroaggregato 2 Investimenti fissi lordi e acquisto di terreni	
10.05-2.02.01.09.014 Opere per la sistemazione del suolo	7742 0 MANUTENZIONE STRAORDINARIA DELLE STRADE PROVINCIALI (TRASF. STATO PER CONTRIBUTO SVILUPPO INVESTIMENTI - RIS. 4020187/E) (DI CUI EURO 498.043,23 AVANZO VINCOLATO)	900.141,58	402.098,35	402.098,35	914.510,93		
Missione 10 Trasporti e diritto alla mobilità		Programma 5 Viabilità e infrastrutture stradali		Titolo 2 Spese in conto capitale		Macroaggregato 2 Investimenti fissi lordi e acquisto di terreni	
10.05-2.02.01.09.014 Opere per la sistemazione del suolo	7747 0 SPESE PER LA RIMODULAZIONE DEL PIANO INTERVENTI RELATIVI FINANZ. MINISTERIALI ECCEDENZE POR FESR 2007/2013 OPERE CONNESSE E CORRELATE	0,00	0,00	0,00	776.519,06		
Missione 10 Trasporti e diritto alla mobilità		Programma 5 Viabilità e infrastrutture stradali		Titolo 2 Spese in conto capitale		Macroaggregato 2 Investimenti fissi lordi e acquisto di terreni	
11.01-2.05.99.99.999 Altre spese in conto capitale n.a.c.	7761 0 TRASFERIMENTO DALLA REGIONE SICILIA ASSE 10 POC- PROGETTO SIRIMA - INVESTIMENTI - (RIS. 253/E - 4.03)	270.000,00	0,00	0,00	270.000,00		
Missione 11 Soccorso civile		Programma 1 Sistema di protezione civile		Titolo 2 Spese in conto capitale		Macroaggregato 5 Altre spese in conto capitale	
10.05-2.02.01.09.014 Opere per la sistemazione del suolo	7766 0 LAVORI SS.PP. DELLA VIA NUOVA RUSSO DEL COMUNE DI FURNARI	0,00	0,00	0,00	50.011,03		
Missione 10 Trasporti e diritto alla mobilità		Programma 5 Viabilità e infrastrutture stradali		Titolo 2 Spese in conto capitale		Macroaggregato 2 Investimenti fissi lordi e acquisto di terreni	
10.05-2.02.01.09.012 Infrastrutture stradali	7780 0 TRASFERIMENTO DAL MINISTERO DELLE INFRASTRUTTURE E DEI TRASPORTI PER FINANZIAMENTO INTERVENTI RELATIVI A PROGRAMMI STRAORDINARI DI MANUTENZIONE DELLA RETE VIARIA DI PROVINCE E CITTA' METROPOLITANE (RIS. 321/E - 4.03) (DI CUI EURO 610.087,16 AVANZO VI	6.563.509,18	4.688.220,84	0,00	6.563.509,18		
Missione 10 Trasporti e diritto alla mobilità		Programma 5 Viabilità e infrastrutture stradali		Titolo 2 Spese in conto capitale		Macroaggregato 2 Investimenti fissi lordi e acquisto di terreni	
11.01-2.05.99.99.999 Altre spese in conto capitale n.a.c.	7783 0 INTERVENTI PER ACQUISIZIONI FINALIZZATE AD ATTREZZARE LE AREE POLIVALENTI DI PROTEZIONE CIVILE	0,00	0,00	0,00	90.000,00		
Missione 11 Soccorso civile		Programma 1 Sistema di protezione civile		Titolo 2 Spese in conto capitale		Macroaggregato 5 Altre spese in conto capitale	

CITTA' METROPOLITANA DI MESSINA (ME)
Piano esecutivo di gestione 2019
SPESE

Codice di bilancio	Capitolo Articolo	PREVISIONE 2019	PREVISIONE 2020	PREVISIONE 2021	PREVISIONE di cassa
10.05-2.02.01.09.014 Opere per la sistemazione del suolo	7826 0 UTILIZZAZIONE MUTUO X COMPLETAMENTO DELLA S.A ESTERNA CONTRADA LACCO - BROLO (RIS.5030198)	0,00	0,00	0,00	5.043,45
Missione 10 Trasporti e diritto alla mobilità		Programma 5 Viabilità e infrastrutture stradali		Titolo 2 Spese in conto capitale	
				Macroaggregato 2 Investimenti fissi lordi e acquisto di terreni	
08.01-2.02.03.05.001 Incarichi professionali per la realizzazione di investimenti	7845 0 STUDI, INDAGINI PROGETTI ED INTERVENTI PER LA PREVISIONE E PREVENZIONE DEI RISCHI	20.000,00	0,00	0,00	20.000,00
Missione 8 Assetto del territorio ed edilizia abitativa		Programma 1 Urbanistica e assetto del territorio		Titolo 2 Spese in conto capitale	
				Macroaggregato 2 Investimenti fissi lordi e acquisto di terreni	
10.05-2.02.01.09.014 Opere per la sistemazione del suolo	9002 0 ASSUNZIONE MUTUO CASSA DD.PP. PER SISTEMAZIONE E ALLARGAMENTO TRATTI S.P.163 IRIA S.AGATA MILI TELLO (RIS.227/E) (AVANZO VINCOLATO)	2.294,55	0,00	0,00	2.744,55
Missione 10 Trasporti e diritto alla mobilità		Programma 5 Viabilità e infrastrutture stradali		Titolo 2 Spese in conto capitale	
				Macroaggregato 2 Investimenti fissi lordi e acquisto di terreni	
10.05-2.02.01.09.014 Opere per la sistemazione del suolo	9029 0 TRASFERIMENTO STRAORDINARIO REGIONE SICILIANA PER INTERVENTI SULLE INFRASTRUTTURE STRADALI DI VIABILITA' SECONDARIA DELL'ISOLA ANNO 2015 DECRETO ASS. 385/2015 (RISORSA 329)(AVANZO VINCOLATO)	2.968.907,94	0,00	0,00	2.968.907,94
Missione 10 Trasporti e diritto alla mobilità		Programma 5 Viabilità e infrastrutture stradali		Titolo 2 Spese in conto capitale	
				Macroaggregato 2 Investimenti fissi lordi e acquisto di terreni	
10.05-2.02.01.09.014 Opere per la sistemazione del suolo	9050 0 UTILIZZAZIONE MUTUO CASSA DD.PP. PER MANUTENZIONE STRAORDINARIA VIABILITA' PROVINCIALE (RIS.5030279) (AVANZO VINCOLATO)	2.430,45	0,00	0,00	4.280,45
Missione 10 Trasporti e diritto alla mobilità		Programma 5 Viabilità e infrastrutture stradali		Titolo 2 Spese in conto capitale	
				Macroaggregato 2 Investimenti fissi lordi e acquisto di terreni	
10.05-2.02.01.09.014 Opere per la sistemazione del suolo	9064 0 UTILIZZAZIONE MUTUO LAVORI CONSOLIDAMENTO S.P.157 IN LOCALITA' PALIACE COMUNE DI CAPRILEONE (RIS.5030294)	0,00	0,00	0,00	55.653,42
Missione 10 Trasporti e diritto alla mobilità		Programma 5 Viabilità e infrastrutture stradali		Titolo 2 Spese in conto capitale	
				Macroaggregato 2 Investimenti fissi lordi e acquisto di terreni	
10.05-2.02.01.09.014 Opere per la sistemazione del suolo	9067 0 UTILIZZAZIONE MUTUO CASSA DD.PP. DEPOLVERIZZAZIONE STRADA AGRICOLA S.GIORGIO SCURZI S.P. 161 II LOTTO COMUNE DI MILITELLO ROSMARINO (RIS.5030297) (AVANZO VINCOLATO)	1.622,75	0,00	0,00	1.622,75
Missione 10 Trasporti e diritto alla mobilità		Programma 5 Viabilità e infrastrutture stradali		Titolo 2 Spese in conto capitale	
				Macroaggregato 2 Investimenti fissi lordi e acquisto di terreni	
10.05-2.02.01.09.014 Opere per la sistemazione del suolo	9068 0 PERIZIA S.P. VIA ROMA BARCELLONA	0,00	0,00	0,00	109.865,99
Missione 10 Trasporti e diritto alla mobilità		Programma 5 Viabilità e infrastrutture stradali		Titolo 2 Spese in conto capitale	
				Macroaggregato 2 Investimenti fissi lordi e acquisto di terreni	
TOTALE RESPONSABILE		6 III DIREZIONE - VIABILITA' METROPOLITANA - ING. A. CAPPADONIA		67.148.875,54	10.235.930,43
				5.547.709,59	70.938.411,45

CITTA' METROPOLITANA DI MESSINA (ME)
Piano esecutivo di gestione 2019
 SPESE

Codice di bilancio	Capitolo Articolo	PREVISIONE 2019	PREVISIONE 2020	PREVISIONE 2021	PREVISIONE di cassa
TOTALE GENERALE		67.148.875,54	10.235.930,43	5.547.709,59	70.938.411,45



CITTA' METROPOLITANA DI MESSINA

L.R. n. 15 del 4 Agosto 2015

II DIREZIONE "AFFARI FINANZIARI E TRIBUTARI "

SERVIZIO PROGRAMMAZIONE FINANZIARIA

Ufficio P.E.G. Finanziario



PEG FINANZIARIO ES. 2019

IV DIREZIONE

"SERVIZI TECNICI GENERALI"

Ing. Armando Cappadonia

CITTA' METROPOLITANA DI MESSINA (ME)
Piano esecutivo di gestione 2019
ENTRATE

Codice di bilancio	Capitolo Articolo	PREVISIONE 2019	PREVISIONE 2020	PREVISIONE 2021	PREVISIONE di cassa
Responsabile 11 IV DIREZIONE - SERVIZI TECNICI GENERALI - ING. A. CAPPADONIA					
6.03.01.04.003 Accensione mutui e altri finanziamenti a medio lungo termine da Cassa Depositi e Prestiti - SPA	11 0 ASSUNZIONE MUTUO CASSA DD.PP. PER ACQUISTO IMMOBILE SITO IN S.AGATA MILITELLO ADIBITO A SEDE ITC E GEOMETRI "FLORENA" CAP.7487-7496/S - DEVOLUZIONE MUTUO CAP. 7758/S - 7226 - 7731 - 7496	0,00	0,00	0,00	4.661.373,84
Titolo 6 Accensione Prestiti		Tipologia 300 Accensione mutui e altri finanziamenti a medio lungo termine		Categoria 1 Finanziamenti a medio lungo termine	
3.01.02.01.999 Proventi da servizi n.a.c.	44 0 RIMBORSO DA PARTE DEGLI ISTITUTI SCOLASTICI DELLE SOMME NON UTILIZZATE PER SPESE INDIFFERIBILI	2.000,00	2.000,00	2.000,00	2.000,00
Titolo 3 Entrate extratributarie		Tipologia 100 Vendita di beni e servizi e proventi derivanti dalla gestione dei beni		Categoria 2 Entrate dalla vendita e dall'erogazione di servizi	
4.03.10.01.001 Altri trasferimenti in conto capitale da Ministeri	64 0 UTILIZ.NE MUTUO A CARICO STATO PER L'ADEGUAMENTO ALLE NORME D'IGIENE,SICUREZZA ED AGIBILITA' DEGLI IST.SCOL.DI COMP. PROV.LE L.430/91 (CAP.7531/S - 4.02)	0,00	0,00	0,00	15.466,13
Titolo 4 Entrate in conto capitale		Tipologia 300 Altri trasferimenti in conto capitale		Categoria 10 Altri trasferimenti in conto capitale da amministrazioni pubbliche	
4.03.10.02.001 Altri trasferimenti in conto capitale da Regioni e province autonome	65 0 TRASFERIMENTO DALLA REGIONE SICILIANA PER ADEGUAMENTO EDIFICI SCOLASTICI PROVINCIALI ALLE VIGENTI NORME DI SICUREZZA (CAP. 7536/S - 4.02)	122.400,72	0,00	0,00	155.947,50
Titolo 4 Entrate in conto capitale		Tipologia 300 Altri trasferimenti in conto capitale		Categoria 10 Altri trasferimenti in conto capitale da amministrazioni pubbliche	
6.03.01.04.003 Accensione mutui e altri finanziamenti a medio lungo termine da Cassa Depositi e Prestiti - SPA	75 0 ASSUNZIONE MUTUO CASSA DD.PP PER COMPLETAMENTO IPSIA DI BARCELONA (CAP. 7564/S - 4.02)	0,00	0,00	0,00	1.395.490,16
Titolo 6 Accensione Prestiti		Tipologia 300 Accensione mutui e altri finanziamenti a medio lungo termine		Categoria 1 Finanziamenti a medio lungo termine	
6.03.01.04.003 Accensione mutui e altri finanziamenti a medio lungo termine da Cassa Depositi e Prestiti - SPA	131 0 ASSUNZIONE MUTUO CASSA DD.PP. 2 LOTTO FUNZIONALE NUOVO ISTITUTO IPSIA PACE DEL MELA (CAP. 7414/S)	0,00	0,00	0,00	31.564,90
Titolo 6 Accensione Prestiti		Tipologia 300 Accensione mutui e altri finanziamenti a medio lungo termine		Categoria 1 Finanziamenti a medio lungo termine	

CITTA' METROPOLITANA DI MESSINA (ME)
Piano esecutivo di gestione 2019
ENTRATE

Codice di bilancio	Capitolo Articolo	PREVISIONE 2019	PREVISIONE 2020	PREVISIONE 2021	PREVISIONE di cassa
6.03.01.04.003 Accensione mutui e altri finanziamenti a medio lungo termine da Cassa Depositi e Prestiti - SPA	133 0 ASSUNZIONE MUTUO CASSA DD.PP. 2 LOTTO FUNZIONALE DEL PALAZZO DELLA CULTURA DI BARCELLONA (CAP. 7774/S - 5.01 DEVOLUZIONE MUTUO 7757/S - 5.01)	0,00	0,00	0,00	2.565,75
Titolo 6 Accensione Prestiti		Tipologia 300 Accensione mutui e altri finanziamenti a medio lungo termine		Categoria 1 Finanziamenti a medio lungo termine	
6.03.01.04.003 Accensione mutui e altri finanziamenti a medio lungo termine da Cassa Depositi e Prestiti - SPA	169 0 ASS.NE MUTUO GRATUITO CON ONERI E RIMBORSO CAPI TALE A CARICO DELLO STATO PER COMPLETAMENTO I.T.C BARCELLONA N.20 AULE (CAP.7915/S - 4.02)	9.737,50	0,00	0,00	9.737,50
Titolo 6 Accensione Prestiti		Tipologia 300 Accensione mutui e altri finanziamenti a medio lungo termine		Categoria 1 Finanziamenti a medio lungo termine	
3.05.99.99.999 Altre entrate correnti n.a.c.	170 0 FONDO DI ROTAZIONE EDILIZIA SCOLASTICA (CAP. 3157/S - 4.02)	100.000,00	100.000,00	100.000,00	100.000,00
Titolo 3 Entrate extratributarie		Tipologia 500 Rimborsi e altre entrate correnti		Categoria 99 Altre entrate correnti n.a.c.	
6.03.01.04.003 Accensione mutui e altri finanziamenti a medio lungo termine da Cassa Depositi e Prestiti - SPA	171 0 ASS.NE MUTUO GRATUITO CON ONERI E RIMBORSO CAPI TALE A CARICO DELLO STATO PER COMPLETAMENTO L.S MEUCCI-MILAZZO N.20 AULE (CAP.7916/S - 4.02)	37.475,97	0,00	0,00	37.475,97
Titolo 6 Accensione Prestiti		Tipologia 300 Accensione mutui e altri finanziamenti a medio lungo termine		Categoria 1 Finanziamenti a medio lungo termine	
6.03.01.04.003 Accensione mutui e altri finanziamenti a medio lungo termine da Cassa Depositi e Prestiti - SPA	173 0 ASSUNZIONE MUTUO GRATUITO ONERI RIMBORSO CAPITALE A CARICO DELLO STATO PER LAVORI COMPLETAMENTO N.25 AULE ITI S.AGATA MILITELLO (CAP.7924/S- 4.02)	0,00	0,00	0,00	12.880,32
Titolo 6 Accensione Prestiti		Tipologia 300 Accensione mutui e altri finanziamenti a medio lungo termine		Categoria 1 Finanziamenti a medio lungo termine	
6.03.01.04.003 Accensione mutui e altri finanziamenti a medio lungo termine da Cassa Depositi e Prestiti - SPA	177 0 COMPLETAMENTO L.S. IN S.AGATA MILITELLO MUTUO GRATUITO (CAP. 7547/S - 4.02)	108.933,17	0,00	0,00	108.933,17
Titolo 6 Accensione Prestiti		Tipologia 300 Accensione mutui e altri finanziamenti a medio lungo termine		Categoria 1 Finanziamenti a medio lungo termine	
6.03.01.04.003 Accensione mutui e altri finanziamenti a medio lungo termine da Cassa Depositi e Prestiti - SPA	180 0 COMPLETAMENTO ISTITUTO AGRARIO REALIZZAZIONE IMPIANTI SPORTIVI NEL COMUNE DI MESSINA MUTUO GRATUITO (CAP. 7548/S - 2020101 - 4.02-2.2.1.9.3)	0,00	0,00	0,00	150.079,30

CITTA' METROPOLITANA DI MESSINA (ME)
Piano esecutivo di gestione 2019
ENTRATE

Codice di bilancio	Capitolo Articolo	PREVISIONE 2019	PREVISIONE 2020	PREVISIONE 2021	PREVISIONE di cassa
Prestiti - SPA					
Titolo 6 Accensione Prestiti		Tipologia 300 Accensione mutui e altri finanziamenti a medio lungo termine		Categoria 1 Finanziamenti a medio lungo termine	
6.03.01.04.003 Accensione mutui e altri finanziamenti a medio lungo termine da Cassa Depositi e Prestiti - SPA	188 0 ASSUNZIONE MUTUO CASSA DD.PP. PER COPERTURA DEBITI FUORI BILANCIO CONTRATTI PER INVESTIMENTI E DEVOLUZIONE QUOTA PARI AD EURO 1.330.000,00 PER PAL.SPORT VILLAFRANCA T. E I.T.A. CUPPARI (CAP. 7731/S -10.05 - CAP. 7487)	0,00	0,00	0,00	174.114,79
Titolo 6 Accensione Prestiti		Tipologia 300 Accensione mutui e altri finanziamenti a medio lungo termine		Categoria 1 Finanziamenti a medio lungo termine	
6.03.01.04.003 Accensione mutui e altri finanziamenti a medio lungo termine da Cassa Depositi e Prestiti - SPA	193 0 PROGETTO DI SISTEMAZIONE DEL PENDIO A RIDOSSO DEL COMPLESSO POLIVALENTE "CONCA D'ORO" SS. ANNUNZIATA (CAP. 7522/S - 4.02)	44.212,09	0,00	0,00	47.180,57
Titolo 6 Accensione Prestiti		Tipologia 300 Accensione mutui e altri finanziamenti a medio lungo termine		Categoria 1 Finanziamenti a medio lungo termine	
6.03.01.04.003 Accensione mutui e altri finanziamenti a medio lungo termine da Cassa Depositi e Prestiti - SPA	199 0 ASSUNZIONE MUTUO PER RESTAURO DEL CHIOSTRO DEL CONVENTO BENEDETTINO - MESSINA (CAP.7600/S- 5.01- CAP. 7487/S)	13.636,99	0,00	0,00	28.681,52
Titolo 6 Accensione Prestiti		Tipologia 300 Accensione mutui e altri finanziamenti a medio lungo termine		Categoria 1 Finanziamenti a medio lungo termine	
6.03.01.04.003 Accensione mutui e altri finanziamenti a medio lungo termine da Cassa Depositi e Prestiti - SPA	203 0 ASSUNZIONE MUTUO CASSA DD.PP. PER LAVORI MESSA IN SICUREZZA EDIFICI SCOLASTICI (7585/S - 4.02)	0,00	0,00	0,00	687.603,93
Titolo 6 Accensione Prestiti		Tipologia 300 Accensione mutui e altri finanziamenti a medio lungo termine		Categoria 1 Finanziamenti a medio lungo termine	
3.05.02.03.005 Entrate da rimborsi, recuperi e restituzioni di somme non dovute o incassate in eccesso da Imprese	205 0 ENTRATE DERIVANTI DA UTILIZZO SPAZI ADIBITI A RISTORAZIONE/DISTRIBUTORI AUTOMATICI PRESSO GLI EDIFICI SCOLASTICI E LOCALI DELL'ENTE (CAP. 3194/S - 4.02)	150.000,00	150.000,00	150.000,00	150.000,00
Titolo 3 Entrate extratributarie		Tipologia 500 Rimborsi e altre entrate correnti		Categoria 2 Rimborsi in entrata	
3.05.01.01.999 Altri indennizzi di assicurazione contro i danni	212 0 PROVENTI DIVERSI DERIVANTI DA INTROITI PER RIMBORSI SINISTRI O FURTO AUTOMEZZI DI PROPRIETA' DELL'ENTE (CAP. 1708/S -1.05)	25.000,00	25.000,00	25.000,00	25.000,00
Titolo 3 Entrate extratributarie		Tipologia 500 Rimborsi e altre entrate correnti		Categoria 1 Indennizzi di assicurazione	

CITTA' METROPOLITANA DI MESSINA (ME)
Piano esecutivo di gestione 2019
ENTRATE

Codice di bilancio	Capitolo Articolo	PREVISIONE 2019	PREVISIONE 2020	PREVISIONE 2021	PREVISIONE DI cassa
4.04.01.08.999 Alienazione di altri beni immobili n.a.c.	213 0 PROVENTI DERIVANTI DA ALIENAZIONE DEL PATRIMONIO IMMOBILIARE (CAP. 7477/S -1.05)	19.593.476,47	0,00	0,00	19.602.443,97
Titolo 4 Entrate in conto capitale		Tipologia 400 Entrate da alienazione di beni materiali e immateriali		Categoria 1 Alienazione di beni materiali	
4.03.10.02.001 Altri trasferimenti in conto capitale da Regioni e province autonome	214 0 TRASFERIMENTO REGIONE SICILIA ASS.TO AGRICOLTURA P.S.R. SICILIA 2014/2020 - VILLAGGIO RURALE PEZZOLO (CAP. 7247/S - 1.05)	332.473,95	0,00	0,00	332.473,95
Titolo 4 Entrate in conto capitale		Tipologia 300 Altri trasferimenti in conto capitale		Categoria 10 Altri trasferimenti in conto capitale da amministrazioni pubbliche	
4.03.10.01.001 Altri trasferimenti in conto capitale da Ministeri	215 0 TRASFERIMENTO MIN. INFRASTRUTTURE PER MESSA IN SICUREZZA E RIDUZIONE RISCHIO NEL LICEO SCIENTIFICO G. GALILEI DI SPADAFORA (CAP. 7597/S - 4.02)	82.500,00	0,00	0,00	82.500,00
Titolo 4 Entrate in conto capitale		Tipologia 300 Altri trasferimenti in conto capitale		Categoria 10 Altri trasferimenti in conto capitale da amministrazioni pubbliche	
6.03.01.04.003 Accensione mutui e altri finanziamenti a medio lungo termine da Cassa Depositi e Prestiti - SPA	236 0 ASSUNZIONE MUTUO CASSA DD.PP. PER RIQUALIFICAZIONE FUNZIONALE DELLE STRUTTURE ESISTENTI DEL COSTRUIENDO PALASPORT PER ADIBIRLO A SPAZIO PER MANIFESTAZIONI ALL'APERTO- COMUNE DI SAVOCA (CAP. 7375/S - 6.01)	800.000,00	0,00	0,00	800.000,00
Titolo 6 Accensione Prestiti		Tipologia 300 Accensione mutui e altri finanziamenti a medio lungo termine		Categoria 1 Finanziamenti a medio lungo termine	
6.03.01.04.003 Accensione mutui e altri finanziamenti a medio lungo termine da Cassa Depositi e Prestiti - SPA	238 0 ASSUNZIONE MUTUO CASSA DD.PP. PER ELIMINAZIONE BARRIERE ARCHITETTONICHE EDIFICI DI PROPRIETA' PROV.LE (CAP.7414/S - 4.02)	0,00	0,00	0,00	24.518,83
Titolo 6 Accensione Prestiti		Tipologia 300 Accensione mutui e altri finanziamenti a medio lungo termine		Categoria 1 Finanziamenti a medio lungo termine	
2.01.01.02.001 Trasferimenti correnti da Regioni e province autonome	249 0 TRASFERIMENTO DALLA REGIONE SICILIANA ASSESSORATO AUTONOMIE LOCALI PER SPESE DI FUNZIONAMENTO E MANTENIMENTO EDIFICI SCOLASTICI - L.R. 8/2017 (CAP. 3022/S - 4.02)	43.868,78	0,00	0,00	43.868,78
Titolo 2 Trasferimenti correnti		Tipologia 101 Trasferimenti correnti da Amministrazioni pubbliche		Categoria 2 Trasferimenti correnti da Amministrazioni Locali	
4.03.10.02.001 Altri trasferimenti in conto capitale da Regioni e province autonome	250 0 TRASFERIMENTO DALLA REGIONE SICILIANA PER INTERVENTI DI MANUTENZIONE STRAORDINARIA AVENTI CARATTERE DI URGENZA NEGLI ISTITUTI SCOLASTICI (CAP. 7377/S - 4.02)	330.000,00	0,00	0,00	330.000,00
Titolo 4 Entrate in conto capitale		Tipologia 300 Altri trasferimenti in conto capitale		Categoria 10 Altri trasferimenti in conto capitale da amministrazioni pubbliche	

CITTA' METROPOLITANA DI MESSINA (ME)
Piano esecutivo di gestione 2019
ENTRATE

Codice di bilancio	Capitolo Articolo	PREVISIONE 2019	PREVISIONE 2020	PREVISIONE 2021	PREVISIONE di cassa
2.01.01.02.001 Trasferimenti correnti da Regioni e province autonome	254 0 TRASFERIMENTO DALLA REGIONE SICILIA - ASSE 10 POC PROGETTI RELATIVI AD INTERVENTI PER LA RIDUZIONE DI CONSUMI ENERGETICI PRA - (CAP. 6815/S - 4.02)	244.000,00	0,00	0,00	244.000,00
Titolo 2 Trasferimenti correnti		Tipologia 101 Trasferimenti correnti da Amministrazioni pubbliche		Categoria 2 Trasferimenti correnti da Amministrazioni Locali	
4.03.10.02.001 Altri trasferimenti in conto capitale da Regioni e province autonome	255 0 TRASFERIMENTO REGIONE SICILIA - ASSE 10 POC . PROGETTI RELATIVI AD INTERVENTI PER LA RIDUZIONE DEI CONSUMI ENERGETICI - INVESTIMENTI (CAP. 7765/S - 8.01)	2.690.000,00	0,00	0,00	2.690.000,00
Titolo 4 Entrate in conto capitale		Tipologia 300 Altri trasferimenti in conto capitale		Categoria 10 Altri trasferimenti in conto capitale da amministrazioni pubbliche	
3.02.02.01.999 Proventi da altre multe, ammende, sanzioni e oblazioni a carico delle famiglie (dal 2019)	302 0 PROVENTI DERIVANTI DA SANZIONI PER VIOLAZIONI IN MATERIA DI DIVIETO DI FUMO	1.000,00	1.000,00	1.000,00	1.000,00
Titolo 3 Entrate extratributarie		Tipologia 200 Proventi derivanti dall'attività di controllo e repressione delle irregolarità e degli illeciti		Categoria 2 Entrate da famiglie derivanti dall'attività di controllo e repressione delle irregolarità e degli illeciti	
4.03.10.01.001 Altri trasferimenti in conto capitale da Ministeri	311 0 TRASFERIMENTO MIUR PER LAVORI DI RISTRUTTURAZIONE DELL'ISTITUTO QUASIMODO PER OSPITARE CONSERVATORIO MUSICALE CORELLI (CAP. 7415/S - 4.02)	35.763,00	0,00	0,00	71.525,15
Titolo 4 Entrate in conto capitale		Tipologia 300 Altri trasferimenti in conto capitale		Categoria 10 Altri trasferimenti in conto capitale da amministrazioni pubbliche	
4.03.10.01.001 Altri trasferimenti in conto capitale da Ministeri	312 0 TRASFERIMENTO MINISTERO ISTRUZIONE, UNIVERSITA' E DELLA RICERCA (DECRETO 607 DELL'8/08/2017) PER L.S. S. TERESA RIVA (CAP.7416/S - 4.02)	6.300.000,00	0,00	0,00	6.300.000,00
Titolo 4 Entrate in conto capitale		Tipologia 300 Altri trasferimenti in conto capitale		Categoria 10 Altri trasferimenti in conto capitale da amministrazioni pubbliche	
4.03.10.01.001 Altri trasferimenti in conto capitale da Ministeri	313 0 TRASFERIMENTO MINISTERO ISTRUZIONE UNIVERSITA' E DELLA RICERCA (DECRETO 60 DELL'8/08/2018) PER LAVORI COMPLETAMENTO RESTAURO I.T.A. CUPPARI DI MESSINA (CAP. 7417 /S - 4.02)	2.000.000,00	0,00	0,00	2.000.000,00
Titolo 4 Entrate in conto capitale		Tipologia 300 Altri trasferimenti in conto capitale		Categoria 10 Altri trasferimenti in conto capitale da amministrazioni pubbliche	
4.03.10.01.001 Altri trasferimenti in conto capitale da Ministeri	314 0 TRASFERIMENTO DELIBERA CIPE 79/2012 PER LAVORI DI COMPLETAMENTO L.S. ARCHIMEDE DI MESSINA (CAP. 7418/S - 4.02)	369.509,17	0,00	0,00	369.734,17
Titolo 4 Entrate in conto capitale		Tipologia 300 Altri trasferimenti in conto capitale		Categoria 10 Altri trasferimenti in conto capitale da amministrazioni pubbliche	

CITTA' METROPOLITANA DI MESSINA (ME)
Piano esecutivo di gestione 2019
ENTRATE

Codice di bilancio	Capitolo Articolo	PREVISIONE 2019	PREVISIONE 2020	PREVISIONE 2021	PREVISIONE di cassa
4.03.10.01.001 Altri trasferimenti in conto capitale da Ministeri	315 0 TRASFERIMENTO DELIBERA CIPE/2012 PER LAVORI DI COMPLETAMENTO PALESTRA DELL'IPSA DI BARCELLONA P.G.(CAP. 7419/S - 4.02)	1.436.913,33	0,00	0,00	1.436.913,33
Titolo 4 Entrate in conto capitale		Tipologia 300 Altri trasferimenti in conto capitale		Categoria 10 Altri trasferimenti in conto capitale da amministrazioni pubbliche	
4.03.10.01.001 Altri trasferimenti in conto capitale da Ministeri	316 0 TRASFERIMENTO MIUR PER INCARICHI DI PROGETTAZIONE PER INTERVENTI DI MESSA IN SICUREZZA EDIFICI SCOLASTICI (CAP. 7627/S - 4.02)	193.156,00	0,00	0,00	193.156,00
Titolo 4 Entrate in conto capitale		Tipologia 300 Altri trasferimenti in conto capitale		Categoria 10 Altri trasferimenti in conto capitale da amministrazioni pubbliche	
4.03.10.02.001 Altri trasferimenti in conto capitale da Regioni e province autonome	320 0 TRASFERIMENTO DALLA REGIONE SICILIANA SOMME VINCOLATE ALLA PROGETTAZIONE DI OPERE PUBBLICHE (CAP. 7786/S - 1.11)	139.233,06	139.233,06	139.233,06	139.233,06
Titolo 4 Entrate in conto capitale		Tipologia 300 Altri trasferimenti in conto capitale		Categoria 10 Altri trasferimenti in conto capitale da amministrazioni pubbliche	
4.03.10.01.001 Altri trasferimenti in conto capitale da Ministeri	324 0 TRASFERIMENTO MINISTERO INFRASTRUTTURE E TRASPORTI PER INTERVENTI URGENTI PATRIMONIO SCOLASTICO (CAP. 7704/S-7705/S-7706/S-7707/S - 4.02)	23.300,00	23.300,00	23.300,00	23.300,00
Titolo 4 Entrate in conto capitale		Tipologia 300 Altri trasferimenti in conto capitale		Categoria 10 Altri trasferimenti in conto capitale da amministrazioni pubbliche	
4.03.10.01.001 Altri trasferimenti in conto capitale da Ministeri	325 0 TRASFERIMENTO MINISTERO ISTRUZIONE UNIVERSITA' E DELLA RICERCA MUTUO GRATUITO A CARICO DELLO STATO PER COMPLETAMENTO AUDITORIUM ITG MINUTOLI (CAP. 7483/S)	0,00	0,00	0,00	292.686,02
Titolo 4 Entrate in conto capitale		Tipologia 300 Altri trasferimenti in conto capitale		Categoria 10 Altri trasferimenti in conto capitale da amministrazioni pubbliche	
4.03.10.01.001 Altri trasferimenti in conto capitale da Ministeri	327 0 TRASFERIMENTO MINISTERO DELL'ISTRUZIONE DELL'UNIVERSITA' E DELLA RICERCA MUTUO GRATUITO CON ONERI A CARICO DELLO STATO PER ADEGUAMENTO ALLA NORMATIVA DI SICUREZZA IGIENE DEL LAVORO PRESSO ITI MAJORANA MILAZZO (CAP. 7485/S - 4.02)	0,00	0,00	0,00	311.597,00
Titolo 4 Entrate in conto capitale		Tipologia 300 Altri trasferimenti in conto capitale		Categoria 10 Altri trasferimenti in conto capitale da amministrazioni pubbliche	
TOTALE RESPONSABILE 11 IV DIREZIONE - SERVIZI TECNICI GENERALI - ING. A. CAPPADONIA		35.228.590,20	440.633,06	440.633,06	43.085.045,61
TOTALE GENERALE		35.228.590,20	440.633,06	440.633,06	43.085.045,61

CITTA' METROPOLITANA DI MESSINA (ME)
Piano esecutivo di gestione 2019
SPESE

Codice di bilancio	Capitolo Articolo	PREVISIONE 2019	PREVISIONE 2020	PREVISIONE 2021	PREVISIONE di cassa
Responsabile 11 IV DIREZIONE - SERVIZI TECNICI GENERALI - ING. A. CAPPADONIA					
01.11-1.03.02.13.005 Servizi ausiliari a beneficio del personale	232 0 SPESE PER ATTIVITA' DI DISINFESTAZIONE E DERATTIZZAZIONE SEDI UFFICI PROVINCIALI (D.LGS.81/2008)	500,00	500,00	500,00	670,80
Missione 1 Servizi istituzionali, generali e di gestione Programma 11 Altri servizi generali Titolo 1 Spese correnti Macroaggregato 3 Acquisto di beni e servizi					
01.11-1.03.02.18.001 Spese per accertamenti sanitari resi necessari dall'attività lavorativa	1112 0 SPESE PER LE FINALITA' PREVISTE DAL D.LGS. 81/2008	32.000,00	17.530,00	17.530,00	42.413,59
Missione 1 Servizi istituzionali, generali e di gestione Programma 11 Altri servizi generali Titolo 1 Spese correnti Macroaggregato 3 Acquisto di beni e servizi					
01.11-1.03.01.02.007 Altri materiali tecnico-specialistici non sanitari	1152 0 ACQUISTO DI DISPOSITIVI DI PROTEZIONE INDIVIDUALE D.P.I. D.LGS. 81/2008	22.400,00	22.400,00	22.400,00	29.966,77
Missione 1 Servizi istituzionali, generali e di gestione Programma 11 Altri servizi generali Titolo 1 Spese correnti Macroaggregato 3 Acquisto di beni e servizi					
01.05-1.01.01.01.003 Straordinario per il personale a tempo indeterminato	1682 0 COMPENSO AL PERSONALE ADDETTO ALL'AUTOPARCO PER PRESTAZIONI STRAORDINARIE DERIVANTI DA CALAMITA' NATURALI	45.000,00	45.000,00	45.000,00	45.000,00
Missione 1 Servizi istituzionali, generali e di gestione Programma 5 Gestione dei beni demaniali e patrimoniali Titolo 1 Spese correnti Macroaggregato 1 Redditi da lavoro dipendente					
01.05-1.03.02.02.002 Indennità di missione e di trasferta	1685 0 SPESE PER MISSIONI DIPENDENTI AUTOPARCO	13.000,00	9.000,00	9.000,00	22.500,00
Missione 1 Servizi istituzionali, generali e di gestione Programma 5 Gestione dei beni demaniali e patrimoniali Titolo 1 Spese correnti Macroaggregato 3 Acquisto di beni e servizi					
01.05-1.03.02.02.002 Indennità di missione e di trasferta	1691 0 SPESE PER MISSIONI DIPENDENTI PROGETTAZIONE E MANUTENZIONE EDILIZIA PROVINCIALE	500,00	500,00	500,00	500,00
Missione 1 Servizi istituzionali, generali e di gestione Programma 5 Gestione dei beni demaniali e patrimoniali Titolo 1 Spese correnti Macroaggregato 3 Acquisto di beni e servizi					
01.05-1.03.02.99.999 Altri servizi diversi n.a.c.	1708 0 UTILIZZO DEI PROVENTI DERIVANTI DA INTROITI PER RIMBORSI SINISTRI O FURTO AUTOMEZZI DI PROPRIETA' DELL'ENTE (RIS. 3050212/) (DI CUI EURO 4.779,55 AVANZO VINCOLATO)	29.779,55	25.000,00	25.000,00	29.779,55
Missione 1 Servizi istituzionali, generali e di gestione Programma 5 Gestione dei beni demaniali e patrimoniali Titolo 1 Spese correnti Macroaggregato 3 Acquisto di beni e servizi					
01.05-1.03.02.09.001 Manutenzione ordinaria e riparazioni di mezzi di trasporto ad uso civile, di sicurezza e ordine pubblico	1750 0 RIPARAZIONE E MANUTENZIONE DEGLI AUTOMEZZI DI PROPRIETA' PROVINCIALE	8.000,00	8.000,00	8.000,00	31.670,15
Missione 1 Servizi istituzionali, generali e di gestione Programma 5 Gestione dei beni demaniali e patrimoniali Titolo 1 Spese correnti Macroaggregato 3 Acquisto di beni e servizi					

CITTA' METROPOLITANA DI MESSINA (ME)
Piano esecutivo di gestione 2019
SPESE

Codice di bilancio	Capitolo Articolo	PREVISIONE 2019	PREVISIONE 2020	PREVISIONE 2021	PREVISIONE di cassa
01.05-1.03.02.09.011 Manutenzione ordinaria e riparazioni di altri beni materiali	1751 0 MANUTENZIONE ORDINARIA E RIPARAZIONI RELATIVE A VEICOLI SPECIALI ATTIVITA' RISANAMENTO E BONIFICA AMBIENTALE (RIS. 1010006/E)	130.000,00	130.000,00	130.000,00	258.630,30
Missione 1 Servizi istituzionali, generali e di gestione Programma 5 Gestione dei beni demaniali e patrimoniali Titolo 1 Spese correnti Macroaggregato 3 Acquisto di beni e servizi					
01.05-1.10.04.01.003 Premi di assicurazione per responsabilità civile verso terzi	1752 0 ASSICURAZIONE AUTOMEZZI DI PROPRIETA' PROVINCIALE ADIBITI AD ATTIVITA' D'ISTITUTO	68.000,00	68.000,00	68.000,00	68.000,00
Missione 1 Servizi istituzionali, generali e di gestione Programma 5 Gestione dei beni demaniali e patrimoniali Titolo 1 Spese correnti Macroaggregato 10 Altre spese correnti					
01.05-1.03.01.02.999 Altri beni e materiali di consumo n.a.c.	1756 0 ACQUISTO DI LAME E CATENE PER I MEZZI SPECIALI UTILIZZATI PER L'EMERGENZA NEVE	15.000,00	15.000,00	15.000,00	15.000,00
Missione 1 Servizi istituzionali, generali e di gestione Programma 5 Gestione dei beni demaniali e patrimoniali Titolo 1 Spese correnti Macroaggregato 3 Acquisto di beni e servizi					
01.05-1.02.01.09.001 Tassa di circolazione dei veicoli a motore (tassa automobilistica)	1830 0 SPESE RELATIVE ALLA TASSA DI POSSESSO E PAGAMENTO PEDAGGI AUTOSTRADALI AUTOMEZZI DI PROPRIETA' PROVINCIALE	35.000,00	35.000,00	35.000,00	39.680,36
Missione 1 Servizi istituzionali, generali e di gestione Programma 5 Gestione dei beni demaniali e patrimoniali Titolo 1 Spese correnti Macroaggregato 2 Imposte e tasse a carico dell'ente					
01.05-1.03.01.02.002 Carburanti, combustibili e lubrificanti	1870 0 SPESE RELATIVE ALL'ACQUISTO DI CARBURANTE E LUBRIFICANTE PER GLI AUTOMEZZI E LE ATTREZZATURE DELL'ENTE	120.000,00	120.000,00	120.000,00	140.439,99
Missione 1 Servizi istituzionali, generali e di gestione Programma 5 Gestione dei beni demaniali e patrimoniali Titolo 1 Spese correnti Macroaggregato 3 Acquisto di beni e servizi					
01.05-1.03.01.02.008 Strumenti tecnico-specialistici non sanitari	1872 0 SPESE PER ACQUISTO AUSILI PER LA SICUREZZA SUL LAVORO PERSONALE AUTOPARCO	500,00	500,00	500,00	1.485,03
Missione 1 Servizi istituzionali, generali e di gestione Programma 5 Gestione dei beni demaniali e patrimoniali Titolo 1 Spese correnti Macroaggregato 3 Acquisto di beni e servizi					
01.05-1.03.01.02.001 Carta, cancelleria e stampati	1876 0 SPESE PER ACQUISTO MATERIALE DI CANCELLERIA E ATTREZZATURE VARIE PER L'AUTOPARCO	1.000,00	1.000,00	1.000,00	1.999,48
Missione 1 Servizi istituzionali, generali e di gestione Programma 5 Gestione dei beni demaniali e patrimoniali Titolo 1 Spese correnti Macroaggregato 3 Acquisto di beni e servizi					
01.05-1.03.01.02.004 Vestitario	1877 0 SPESE PER ACQUISTO DIVISE DA LAVORO PERSONALE AUTOPARCO	500,00	500,00	500,00	1.500,00
Missione 1 Servizi istituzionali, generali e di gestione Programma 5 Gestione dei beni demaniali e patrimoniali Titolo 1 Spese correnti Macroaggregato 3 Acquisto di beni e servizi					
01.05-1.03.01.02.007 Altri materiali tecnico-specialistici non sanitari	1878 0 ACQUISTO MATERIALE VARIO DI CONSUMO ELETTRICO IDRAULICO FERRAMENTA ED EDILE	1.000,00	1.000,00	1.000,00	1.000,00
Missione 1 Servizi istituzionali, generali e di gestione Programma 5 Gestione dei beni demaniali e patrimoniali Titolo 1 Spese correnti Macroaggregato 3 Acquisto di beni e servizi					

CITTA' METROPOLITANA DI MESSINA (ME)
Piano esecutivo di gestione 2019
SPESE

Codice di bilancio	Capitolo	Articolo	PREVISIONE 2019	PREVISIONE 2020	PREVISIONE 2021	PREVISIONE di cassa
01.05-1.03.01.02.007 Altri materiali tecnico-specialistici non sanitari	2448	0 SPESE PER ACQUISTO DI MINUTA ATTREZZATURA, RICAMBI UTENSILI VARI OCCORRENTI PER IL FUNZIONAMENTO DELL'AUTOPARCO PROVINCIALE	5.000,00	5.000,00	5.000,00	9.981,17
Missione 1 Servizi istituzionali, generali e di gestione Programma 5 Gestione dei beni demaniali e patrimoniali Titolo 1 Spese correnti Macroaggregato 3 Acquisto di beni e servizi						
01.05-1.03.02.07.002 Noleggi di mezzi di trasporto	2490	0 SPESE PER NOLEGGIO AUTOVETTURE ED ALTRI VEICOLI PER GLI UFFICI E SERVIZI TECNICI	160.000,00	160.000,00	160.000,00	258.573,91
Missione 1 Servizi istituzionali, generali e di gestione Programma 5 Gestione dei beni demaniali e patrimoniali Titolo 1 Spese correnti Macroaggregato 3 Acquisto di beni e servizi						
01.06-1.03.01.02.001 Carta, cancelleria e stampati	2590	0 SPESE PER ACQUISTO MINUTA ATTREZZATURA, CANCELLERIA	1.000,00	1.000,00	1.000,00	1.000,00
Missione 1 Servizi istituzionali, generali e di gestione Programma 6 Ufficio tecnico Titolo 1 Spese correnti Macroaggregato 3 Acquisto di beni e servizi						
01.05-1.03.02.09.008 Manutenzione ordinaria e riparazioni di beni immobili	2864	0 SPESE PER MANUTENZIONE BENI IMMOBILI ED ASCENSORI	10.000,00	10.000,00	10.000,00	12.079,81
Missione 1 Servizi istituzionali, generali e di gestione Programma 5 Gestione dei beni demaniali e patrimoniali Titolo 1 Spese correnti Macroaggregato 3 Acquisto di beni e servizi						
01.05-1.03.02.09.008 Manutenzione ordinaria e riparazioni di beni immobili	2866	0 MANUTENZIONE ORDINARIA DEGLI STABILI PROVINCIALI COMPRESI IMPIANTI ED ATTREZZATURE	50.000,00	50.000,00	50.000,00	94.736,81
Missione 1 Servizi istituzionali, generali e di gestione Programma 5 Gestione dei beni demaniali e patrimoniali Titolo 1 Spese correnti Macroaggregato 3 Acquisto di beni e servizi						
04.02-1.03.02.09.008 Manutenzione ordinaria e riparazioni di beni immobili	3022	0 SPESE DI FUNZIONAMENTO E MANTENIMENTO EDIFICI SCOLASTICI L.R. 8/2017 ASSEGNAZIONE RISORSE FINANZIARIE REGIONE SICILIA ASSESSORATO AUTONOMIE LOCALI (RIS. 249/E - 2.01)	43.868,78	0,00	0,00	43.868,78
Missione 4 Istruzione e diritto allo studio Programma 2 Altri ordini di istruzione Titolo 1 Spese correnti Macroaggregato 3 Acquisto di beni e servizi						
04.02-1.03.01.02.001 Carta, cancelleria e stampati	3154	0 CARTA CANCELLERIA STAMPATI ED ALTRI MATERIALI DI CONSUMO - PROGETTAZIONE E MANUTENZIONE EDIFICI SCOLASTICI	1.000,00	1.000,00	1.000,00	1.000,00
Missione 4 Istruzione e diritto allo studio Programma 2 Altri ordini di istruzione Titolo 1 Spese correnti Macroaggregato 3 Acquisto di beni e servizi						
04.02-1.03.01.02.001 Carta, cancelleria e stampati	3155	0 CARTA CANCELLERIA STAMPATI ED ALTRI MATERIALI DI CONSUMO SERVIZIO ISTITUTI DI ISTRUZIONE SECONDARIA	1.000,00	1.000,00	1.000,00	1.000,00
Missione 4 Istruzione e diritto allo studio Programma 2 Altri ordini di istruzione Titolo 1 Spese correnti Macroaggregato 3 Acquisto di beni e servizi						
04.02-1.03.02.99.999 Altri servizi diversi n.a.c.	3157	0 FONDO DI ROTAZIONE EDILIZIA SCOLASTICA (RIS. 3050170/E)	139.225,29	100.000,00	100.000,00	144.745,63
Missione 4 Istruzione e diritto allo studio Programma 2 Altri ordini di istruzione Titolo 1 Spese correnti Macroaggregato 3 Acquisto di beni e servizi						
04.02-1.03.02.09.008 Manutenzione ordinaria e riparazioni di beni immobili	3160	0 MANUTENZIONE ORDINARIA DEGLI IMMOBILI ADIBITI AD ISTITUTI SCOLASTICI	50.000,00	50.000,00	50.000,00	69.260,52
Missione 4 Istruzione e diritto allo studio Programma 2 Altri ordini di istruzione Titolo 1 Spese correnti Macroaggregato 3 Acquisto di beni e servizi						

CITTA' METROPOLITANA DI MESSINA (ME)
Piano esecutivo di gestione 2019
SPESE

Codice di bilancio	Capitolo Articolo	PREVISIONE 2019	PREVISIONE 2020	PREVISIONE 2021	PREVISIONE di cassa
04.02-1.03.02.02.002 Indennità di missione e di trasferta	3161 0 SPESE PER MISSIONI DIPENDENTI EDILIZIA SCOLASTICA	500,00	500,00	500,00	500,00
Missione 4 Istruzione e diritto allo studio		Programma 2 Altri ordini di istruzione		Titolo 1 Spese correnti	
				Macroaggregato 3 Acquisto di beni e servizi	
04.02-1.03.02.99.999 Altri servizi diversi n.a.c.	3191 0 EROGAZIONE AGLI ISTITUTI SCOLASTICI IN BASE AL REGOLAMENTO	320.000,00	320.000,00	320.000,00	320.000,00
Missione 4 Istruzione e diritto allo studio		Programma 2 Altri ordini di istruzione		Titolo 1 Spese correnti	
				Macroaggregato 3 Acquisto di beni e servizi	
04.02-1.03.02.99.999 Altri servizi diversi n.a.c.	3194 0 EROGAZIONE AGLI ISTITUTI SCOLASTICI DELLE ENTRATE DERIVANTI DA UTILIZZO DI SPAZI ADIBITI A RISTORAZIONE (RIS. 205/E)	150.000,00	150.000,00	150.000,00	150.000,00
Missione 4 Istruzione e diritto allo studio		Programma 2 Altri ordini di istruzione		Titolo 1 Spese correnti	
				Macroaggregato 3 Acquisto di beni e servizi	
09.05-1.03.02.99.999 Altri servizi diversi n.a.c.	3759 0 ADEMPIMENTI ASSICURATIVI ED RC PROGETTISTI SERVIZI TECNICI GENERALI	10.000,00	10.000,00	10.000,00	10.000,00
Missione 9 Sviluppo sostenibile e tutela del territorio e dell'ambiente		Programma 5 Aree protette, parchi naturali, protezione naturalistica e forestazione		Titolo 1 Spese correnti	
				Macroaggregato 3 Acquisto di beni e servizi	
01.05-1.03.01.02.002 Carburanti, combustibili e lubrificanti	6540 0 SPESE PER ACQUISTO CARBURANTE E LUBRIFICANTE PER GLI AUTOMEZZI ADIBITI ALLA VIABILITA' AL TERRITORIO ALLA TUTELA AMBIENTALEE SALE ANTIGHIACCIO (RIS. 1010006/E)	70.000,00	70.000,00	70.000,00	104.477,46
Missione 1 Servizi istituzionali, generali e di gestione		Programma 5 Gestione dei beni demaniali e patrimoniali		Titolo 1 Spese correnti	
				Macroaggregato 3 Acquisto di beni e servizi	
04.02-1.03.02.99.999 Altri servizi diversi n.a.c.	6815 0 TRASF. REG.SICILIA -ASSE 10 POC - PROGETTO RELATIVO SUPPORTO SPECIALISTICO PER IL MIGLIORAMENTO, GESTIONE E MONITORAGGIO INTERVENTI DI INVESTIMENTO PUBBLICO DI EDILIZIA SCOLASTICA (RIS. 254/E - 2.01)	244.000,00	0,00	0,00	244.000,00
Missione 4 Istruzione e diritto allo studio		Programma 2 Altri ordini di istruzione		Titolo 1 Spese correnti	
				Macroaggregato 3 Acquisto di beni e servizi	
08.01-2.02.01.09.999 Beni immobili n.a.c.	7226 0 FINANZIAMENTO PROGETTI DI EDILIZIA METROPOLITANA (RISORSA 11/E DEVOLUZIONE MUTUO) (AVANZO VINCOLATO)	186.324,44	0,00	0,00	215.232,08
Missione 8 Assetto del territorio ed edilizia abitativa		Programma 1 Urbanistica e assetto del territorio		Titolo 2 Spese in conto capitale	
				Macroaggregato 2 Investimenti fissi lordi e acquisto di terreni	
01.05-2.02.01.10.003 Fabbricati ad uso scolastico di valore culturale, storico ed artistico	7247 0 TRASFERIMENTO REGIONE SICILIA - ASS.TP AGRICOLTURA P.S.R. SICILIA 2014/2020 VILLAGGIO RURALE PEZZOLO (RIS. 214/E 4.03)	332.473,95	0,00	0,00	332.473,95
Missione 1 Servizi istituzionali, generali e di gestione		Programma 5 Gestione dei beni demaniali e patrimoniali		Titolo 2 Spese in conto capitale	
				Macroaggregato 2 Investimenti fissi lordi e acquisto di terreni	
01.05-2.02.01.09.018 Musei, teatri e biblioteche	7371 0 SPESE PER AMPLIAMENTO AREE TURISTICO MUSEALI DEL PALAZZO DEI LEONI	0,00	0,00	0,00	1.400,00
Missione 1 Servizi istituzionali, generali e di gestione		Programma 5 Gestione dei beni demaniali e patrimoniali		Titolo 2 Spese in conto capitale	
				Macroaggregato 2 Investimenti fissi lordi e acquisto di terreni	

CITTA' METROPOLITANA DI MESSINA (ME)
Piano esecutivo di gestione 2019
SPESE

Codice di bilancio	Capitolo Articolo	PREVISIONE 2019	PREVISIONE 2020	PREVISIONE 2021	PREVISIONE di cassa
06.01-2.02.01.09.016 Impianti sportivi	7375 0 ASSUNZIONE MUTUO CASSA DD.PP. PER RIQUALIFICAZIONE FUNZIONALE DELLE STRUTTURE ESISTENTI NEL COSTRUIENDO PALASPORT PER ADIBIRLO A SPAZIO PER MANIFESTAZIONI ALL'APERTO - COMUNE DI SAVOCA (RIS. 5030236/E)	800.000,00	0,00	0,00	800.000,00
Missione 6 - Politiche giovanili, sport e tempo libero		Programma 1 Sport e tempo libero		Titolo 2 Spese in conto capitale	
				Macroaggregato 2 Investimenti fissi lordi e acquisto di terreni	
04.02-2.02.01.09.003 Fabbricati ad uso scolastico	7377 0 INTERVENTI DI MANUTENZIONE STRAORDINARIA AVENTI CARATTERE D'URGENZA NEGLI ISTITUTI SCOLASTICI (RIS. 250/E - 4.03)	330.000,00	0,00	0,00	330.000,00
Missione 4 Istruzione e diritto allo studio		Programma 2 Altri ordini di istruzione		Titolo 2 Spese in conto capitale	
				Macroaggregato 2 Investimenti fissi lordi e acquisto di terreni	
09.02-2.02.01.09.002 Fabbricati ad uso commerciale	7411 0 INTERVENTI PER ADEGUAMENTO AMBIENTALE E RISPARMIO ENERGETICO EDIFICI PROVINCIALI (RIS. 1010006/E)	8.304,87	0,00	0,00	8.304,87
Missione 9 Sviluppo sostenibile e tutela del territorio e dell'ambiente		Programma 2 Tutela, valorizzazione e recupero ambientale		Titolo 2 Spese in conto capitale	
				Macroaggregato 2 Investimenti fissi lordi e acquisto di terreni	
04.02-2.02.01.09.003 Fabbricati ad uso scolastico	7414 0 DEVOLUZIONE MUTUI CASSA DD.PP. PER LAVORI DI MANUTENZIONE STRAORDINARIA PER L'ADEGUAMENTO ALLE NORME DI SICUREZZA. IGIENE. ANTINCENDIO PRESSO GLI EDIFICI SCOLASTICI (RIS. 90-91-66-115-131-238-52-54-55-56/E) (AVANZO VINCOLATO)	56.083,73	0,00	0,00	56.083,73
Missione 4 Istruzione e diritto allo studio		Programma 2 Altri ordini di istruzione		Titolo 2 Spese in conto capitale	
				Macroaggregato 2 Investimenti fissi lordi e acquisto di terreni	
04.02-2.02.01.09.003 Fabbricati ad uso scolastico	7415 0 TRASFERIMENTO MINISTERO ISTRUZIONE, UNIVERSITA' E DELLA RICERCA PER LAVORI DI RISTRUTTURAZIONE DELL'ISTITUTO QUASIMODO DI MESSINA PER OSPITARE IL CONSERVATORIO MUSICALE CORELLI (RIS. 311/E - 4.03)	35.763,00	0,00	0,00	35.763,00
Missione 4 Istruzione e diritto allo studio		Programma 2 Altri ordini di istruzione		Titolo 2 Spese in conto capitale	
				Macroaggregato 2 Investimenti fissi lordi e acquisto di terreni	
04.02-2.02.01.09.003 Fabbricati ad uso scolastico	7416 0 TRASFERIMENTO MINISTERO ISTRUZIONE, UNIVERSITA' E DELLA RICERCA (DECRETO 607 DELL'8/08/2017) PER L.S. S. TERESA RIVA (RIS. 312/E - 4.03)	6.300.000,00	0,00	0,00	6.300.000,00
Missione 4 Istruzione e diritto allo studio		Programma 2 Altri ordini di istruzione		Titolo 2 Spese in conto capitale	
				Macroaggregato 2 Investimenti fissi lordi e acquisto di terreni	
04.02-2.02.01.09.003 Fabbricati ad uso scolastico	7417 0 TRASFERIMENTO MINISTERO ISTRUZIONE, UNIVERSITA' E DELLA RICERCA (DECRETO 60 DELL'8/08/2018) PER LAVORI DI COMPLETAMENTO RESTAURO I.T.A. CUPPARI DI MESSINA (RIS. 313/E - 4.03)	2.000.000,00	0,00	0,00	2.000.000,00
Missione 4 Istruzione e diritto allo studio		Programma 2 Altri ordini di istruzione		Titolo 2 Spese in conto capitale	
				Macroaggregato 2 Investimenti fissi lordi e acquisto di terreni	
04.02-2.02.01.09.003 Fabbricati ad uso scolastico	7418 0 TRASFERIMENTO DELIBERA CIPE 79/2012 PER LAVORI DI COMPLETAMENTO L.S. ARCHIMEDE DI MESSINA (RIS. 314/E - 4.03)	369.509,17	0,00	0,00	369.509,17
Missione 4 Istruzione e diritto allo studio		Programma 2 Altri ordini di istruzione		Titolo 2 Spese in conto capitale	
				Macroaggregato 2 Investimenti fissi lordi e acquisto di terreni	
04.02-2.02.01.09.003 Fabbricati ad uso scolastico	7419 0 TRASFERIMENTO DELIBERA CIPE 79/2012 PER LAVORI DI COMPLETAMENTO PALESTRA DELL'IPSIA DI BARCELLONA P.G. (RIS.315/E - 4.03)	1.436.913,33	0,00	0,00	1.436.913,33
Missione 4 Istruzione e diritto allo studio		Programma 2 Altri ordini di istruzione		Titolo 2 Spese in conto capitale	
				Macroaggregato 2 Investimenti fissi lordi e acquisto di terreni	
01.05-2.02.01.09.000 Beni immobili	7477 0 UTILIZZO DEI PROVENTI DERIVANTI DA ALIENAZIONE DEL PATRIMONIO IMMOBILIARE (RIS. 4010213/E)(DI CUI EURO 7.373,50 AVANZO VINCOLATO)	19.609.878,80	0,00	0,00	19.609.878,80

CITTA' METROPOLITANA DI MESSINA (ME)
Piano esecutivo di gestione 2019
SPESE

Codice di bilancio	Capitolo Articolo		PREVISIONE 2019	PREVISIONE 2020	PREVISIONE 2021	PREVISIONE di cassa
Missione 1 Servizi istituzionali, generali e di gestione		Programma 5 Gestione dei beni demaniali e patrimoniali	Titolo 2 Spese in conto capitale		Macroaggregato 2 Investimenti fissi lordi e acquisto di terreni	
01.05-2.02.03.05.001 Incarichi professionali per la realizzazione di investimenti	7482 0	INCARICHI PER LA VERIFICA SISMICA DEGLI EDIFICI PROVINCIALI DI COMPETENZA IN ORDINE ALLE NUOVE NORMATIVE ANTISISMICHE	20.000,00	0,00	0,00	20.000,00
Missione 1 Servizi istituzionali, generali e di gestione		Programma 5 Gestione dei beni demaniali e patrimoniali	Titolo 2 Spese in conto capitale		Macroaggregato 2 Investimenti fissi lordi e acquisto di terreni	
04.02-2.02.01.09.003 Fabbricati ad uso scolastico	7483 0	TRASFERIMENTO MINISTERO ISTRUZIONE DELL'UNIVERSITA' E DELLA RICERCA MEDIANTE MUTUO GRATUITO CON ONERI A CARICO DELLO STATO PER COMPLETAMENTO AUDITORIUM ITG MINUTOLI MESSINA (RIS. 325/E)	0,00	0,00	0,00	292.686,02
Missione 4 Istruzione e diritto allo studio		Programma 2 Altri ordini di istruzione	Titolo 2 Spese in conto capitale		Macroaggregato 2 Investimenti fissi lordi e acquisto di terreni	
04.02-2.02.01.09.002 Fabbricati ad uso commerciale	7485 0	TRASFERIMENTO MINISTERO ISTRUZIONE DELL'UNIVERSITA' E DELLA RICERCA MEDIANTE MUTUO GRATUITO CON ONERI A CARICO STATO PER ADEGUAMENTO ALLA NORMATIVA DI SICUREZZA IGIENE DEL LAVORO PRESSO ITI MAJORANA MILAZZO (RIS.327/E)	0,00	0,00	0,00	378.836,24
Missione 4 Istruzione e diritto allo studio		Programma 2 Altri ordini di istruzione	Titolo 2 Spese in conto capitale		Macroaggregato 2 Investimenti fissi lordi e acquisto di terreni	
04.02-2.02.01.09.003 Fabbricati ad uso scolastico	7487 0	DEVOLUZIONE MUTUI PER LAVORI ISTITUTO SCOLASTICO DI LIPARI VAINICHER (RIS. 192/11/199/188)	0,00	0,00	0,00	39.028,43
Missione 4 Istruzione e diritto allo studio		Programma 2 Altri ordini di istruzione	Titolo 2 Spese in conto capitale		Macroaggregato 2 Investimenti fissi lordi e acquisto di terreni	
04.02-2.02.01.09.003 Fabbricati ad uso scolastico	7496 0	ASSUNZIONE MUTUO CASSA DD.PP. PER ACQUISTO IMMOBILE SITO IN S.AGATA MILITELLO ADIBITO A SEDE ITC E GEOMETRI" FLORENA" (RIS. 5030011/E) (AVANZO VINCOLATO)	27.828,84	0,00	0,00	27.828,84
Missione 4 Istruzione e diritto allo studio		Programma 2 Altri ordini di istruzione	Titolo 2 Spese in conto capitale		Macroaggregato 2 Investimenti fissi lordi e acquisto di terreni	
01.05-2.02.01.09.002 Fabbricati ad uso commerciale	7498 0	SPESE PER MANUTENZIONE STRAORDINARIA IMMOBILI DI PROPRIETA' PROVINCIALE (EURO 100.000,00 AVANZO VINCOLATO RIS. 187/E)	102.253,14	0,00	0,00	102.253,14
Missione 1 Servizi istituzionali, generali e di gestione		Programma 5 Gestione dei beni demaniali e patrimoniali	Titolo 2 Spese in conto capitale		Macroaggregato 2 Investimenti fissi lordi e acquisto di terreni	
01.05-2.02.01.09.999 Beni immobili n.a.c.	7499 0	MANUTENZIONE STRAORDINARIA IMMOBILI	10.267,90	0,00	0,00	12.395,90
Missione 1 Servizi istituzionali, generali e di gestione		Programma 5 Gestione dei beni demaniali e patrimoniali	Titolo 2 Spese in conto capitale		Macroaggregato 2 Investimenti fissi lordi e acquisto di terreni	
01.05-2.02.01.09.000 Beni immobili	7511 0	IMPIEGO DEI FONDI DERIVANTI DALL'ALIENAZIONE APPARTAMENTI EX HOTEL RIVIERA PER ESERCIZIO OPZIONE PER ACQUISTO IST.ARTE MILAZZO(RIS.4010069)	0,00	0,00	0,00	71.957,37
Missione 1 Servizi istituzionali, generali e di gestione		Programma 5 Gestione dei beni demaniali e patrimoniali	Titolo 2 Spese in conto capitale		Macroaggregato 2 Investimenti fissi lordi e acquisto di terreni	
04.02-2.02.01.09.003 Fabbricati ad uso scolastico	7516 0	LAVORI STRAORDINARI DA ESEGUIRE PRESSO GLI IMMOBILI ADIBITI A ISTITUTI SCOLASTICI (EURO 200.000,00 AVANZO VINCOLATO RIS. 187/E)	208.733,80	0,00	0,00	212.590,88
Missione 4 Istruzione e diritto allo studio		Programma 2 Altri ordini di istruzione	Titolo 2 Spese in conto capitale		Macroaggregato 2 Investimenti fissi lordi e acquisto di terreni	

CITTA' METROPOLITANA DI MESSINA (ME)
Piano esecutivo di gestione 2019
SPESE

Codice di bilancio	Capitolo Articolo	PREVISIONE 2019	PREVISIONE 2020	PREVISIONE 2021	PREVISIONE di cassa
04.02-2.02.01.09.014 Opere per la sistemazione del suolo	7522 0 PROGETTO DI SISTEMAZIONE DEL PENDIO A RIDOSSO DEL COMPLESSO POLIVALENTE CONCA D'ORO SS. ANNUNZIATA (5030193/E)	44.212,09	0,00	0,00	47.180,57
Missione 4 Istruzione e diritto allo studio Programma 2 Altri ordini di istruzione Titolo 2 Spese in conto capitale Macroaggregato 2 Investimenti fissi lordi e acquisto di terreni					
04.02-2.02.01.09.003 Fabbricati ad uso scolastico	7531 0 ADEGUAMENTO DEI PLESSI SCOLASTICI DI COMP. PROVILE ALLE NORME DI IGIENE, SICUREZZA ED AGIBILITA' (L.430/91) MUTUO A CARICO STATO (RISORSA 64/E)	0,00	0,00	0,00	15.466,14
Missione 4 Istruzione e diritto allo studio Programma 2 Altri ordini di istruzione Titolo 2 Spese in conto capitale Macroaggregato 2 Investimenti fissi lordi e acquisto di terreni					
04.02-2.02.01.09.003 Fabbricati ad uso scolastico	7536 0 TRASFERIMENTO DALLA REGIONE SICILIANA PER ADEGUAMENTO EDIFICI SCOLASTICI PROVINCIALI ALLE VIGENTI NORME DI SICUREZZA (RIS.4030065/E)	122.400,72	0,00	0,00	157.110,05
Missione 4 Istruzione e diritto allo studio Programma 2 Altri ordini di istruzione Titolo 2 Spese in conto capitale Macroaggregato 2 Investimenti fissi lordi e acquisto di terreni					
04.02-2.02.01.09.003 Fabbricati ad uso scolastico	7539 0 PERIZIA DI VARIANTE SUPPLETIVA I.T.C. DI BARCELLONA MUTUO CASSA DD.PP (RIS.5030189)	0,00	0,00	0,00	19.881,74
Missione 4 Istruzione e diritto allo studio Programma 2 Altri ordini di istruzione Titolo 2 Spese in conto capitale Macroaggregato 2 Investimenti fissi lordi e acquisto di terreni					
04.02-2.02.01.09.003 Fabbricati ad uso scolastico	7543 0 LAVORI DI ADEGUAMENTO DEGLI EDIFICI SCOLASTICI PROVINCIALI ALLE VIGENTI NORME IN MATERIA DI SICUREZZA	0,00	0,00	0,00	1.026,70
Missione 4 Istruzione e diritto allo studio Programma 2 Altri ordini di istruzione Titolo 2 Spese in conto capitale Macroaggregato 2 Investimenti fissi lordi e acquisto di terreni					
04.02-2.02.01.09.003 Fabbricati ad uso scolastico	7547 0 COMPLETAMENTO L.S. IN S.AGATA MILITELLO MUTUO GRATUITO (RIS. 5030177/E)	108.933,17	0,00	0,00	108.933,17
Missione 4 Istruzione e diritto allo studio Programma 2 Altri ordini di istruzione Titolo 2 Spese in conto capitale Macroaggregato 2 Investimenti fissi lordi e acquisto di terreni					
04.02-2.02.01.09.003 Fabbricati ad uso scolastico	7548 0 COMPLETAMENTO ISTITUTO AGRARIO REALIZZAZIONE IMPIANTI SPORTIVI NEL COMUNE DI MESSINA (RIS. 5030180/E) MUTUO GRATUITO	0,00	0,00	0,00	150.079,30
Missione 4 Istruzione e diritto allo studio Programma 2 Altri ordini di istruzione Titolo 2 Spese in conto capitale Macroaggregato 2 Investimenti fissi lordi e acquisto di terreni					
04.02-2.02.01.09.003 Fabbricati ad uso scolastico	7551 0 INTERVENTI DI MANUTENZIONE STRAORDINARIA NEGLI EDIFICI SCOLASTICI	0,00	0,00	0,00	28.347,04
Missione 4 Istruzione e diritto allo studio Programma 2 Altri ordini di istruzione Titolo 2 Spese in conto capitale Macroaggregato 2 Investimenti fissi lordi e acquisto di terreni					
04.02-2.02.01.09.003 Fabbricati ad uso scolastico	7564 0 COMPLETAMENTO ISTITUTO IPSIA BARCELLONA. MUTUO CASSA DD.PP. (RIS. 75/E) (AVANZO VINCOLATO)	55.243,77	0,00	0,00	1.395.490,16
Missione 4 Istruzione e diritto allo studio Programma 2 Altri ordini di istruzione Titolo 2 Spese in conto capitale Macroaggregato 2 Investimenti fissi lordi e acquisto di terreni					
04.02-2.02.01.09.003 Fabbricati ad uso scolastico	7572 0 COMPLETAMENTO DELL'I.T.C. IX QUARTIERE DI MESSINA (MUTUO CASSA DD.PP. CON ONERE DI AMMORTAMENTO A TOTALE CARICO DELLO STATO) (RIS. 59/E)	0,00	0,00	0,00	3.867,42
Missione 4 Istruzione e diritto allo studio Programma 2 Altri ordini di istruzione Titolo 2 Spese in conto capitale Macroaggregato 2 Investimenti fissi lordi e acquisto di terreni					

CITTA' METROPOLITANA DI MESSINA (ME)
Piano esecutivo di gestione 2019
SPESE

Codice di bilancio	Capitolo Articolo	PREVISIONE 2019	PREVISIONE 2020	PREVISIONE 2021	PREVISIONE di cassa
04.02-2.02.01.09.003 Fabbricati ad uso scolastico	7574 0 COMPLETAMENTO DELL'I.T.I. DI MESSINA (MUTUO CASSA DD.PP. CON ONERE DI AMMORTAMENTO A TOTALE CARICO DELLO STATO) (RIS. 60/E)	0,00	0,00	0,00	6.776,42
Missione 4 Istruzione e diritto allo studio Programma 2 Altri ordini di istruzione Titolo 2 Spese in conto capitale Macroaggregato 2 Investimenti fissi lordi e acquisto di terreni					
04.02-2.02.01.09.000 Beni immobili	7585 0 ASSUNZIONE MUTUO CASSA DD.PP. PER LAVORI MESSA IN SICUREZZA EDIFICI SCOLASTICI (RIS. 5030203/E)	0,00	0,00	0,00	683.928,93
Missione 4 Istruzione e diritto allo studio Programma 2 Altri ordini di istruzione Titolo 2 Spese in conto capitale Macroaggregato 2 Investimenti fissi lordi e acquisto di terreni					
04.02-2.02.01.09.003 Fabbricati ad uso scolastico	7596 0 ASSUNZIONE MUTUO GRATUITO MESSA IN SICUREZZA EDIFICIO SCOLASTICO I.I.S. A. MANZONI LICEO CLASSICO MISTRETTA (RIS. 5030176/E)	0,00	0,00	0,00	4.707,60
Missione 4 Istruzione e diritto allo studio Programma 2 Altri ordini di istruzione Titolo 2 Spese in conto capitale Macroaggregato 2 Investimenti fissi lordi e acquisto di terreni					
04.02-2.02.01.09.000 Beni immobili	7597 0 TRASFERIMENTO MINISTERO INFRASTRUTTURE PER MESSA IN SICUREZZA PREVENZIONE E RIDUZIONE DEL RISCHIO NEL LICEO SCIENTIFICO G. GALILEI DI SPADAFORA (RIS. 4020215/E)	82.500,00	0,00	0,00	83.006,64
Missione 4 Istruzione e diritto allo studio Programma 2 Altri ordini di istruzione Titolo 2 Spese in conto capitale Macroaggregato 2 Investimenti fissi lordi e acquisto di terreni					
04.02-2.02.03.05.001 Incarichi professionali per la realizzazione di investimenti	7598 0 SPESA PER INCARICHI A PROFESSIONISTI ESTERNI	25.870,93	0,00	0,00	25.870,93
Missione 4 Istruzione e diritto allo studio Programma 2 Altri ordini di istruzione Titolo 2 Spese in conto capitale Macroaggregato 2 Investimenti fissi lordi e acquisto di terreni					
05.01-2.02.01.10.999 Beni immobili di valore culturale, storico ed artistico n.a.c.	7600 0 ASSUNZIONE MUTUO PER RESTAURO DEL CHIOSTRO DEL CONVENTO BENEDETTINO (RIS.5030199)	13.636,99	0,00	0,00	13.636,99
Missione 5 Tutela e valorizzazione dei beni e attività culturali Programma 1 Valorizzazione dei beni di interesse storico Titolo 2 Spese in conto capitale Macroaggregato 2 Investimenti fissi lordi e acquisto di terreni					
04.02-2.02.01.09.003 Fabbricati ad uso scolastico	7620 0 TRASFERIMENTO DALLA REGIONE PER MANUTENZIONE STRAORDINARIA EDIFICI SCOLASTICI (RIS.73/E)	1.000.000,00	1.000.000,00	1.000.000,00	1.000.000,00
Missione 4 Istruzione e diritto allo studio Programma 2 Altri ordini di istruzione Titolo 2 Spese in conto capitale Macroaggregato 2 Investimenti fissi lordi e acquisto di terreni					
04.02-2.02.03.05.001 Incarichi professionali per la realizzazione di investimenti	7627 0 INCARICHI DI PROGETTAZIONE PER INTERVENTI DI MESSA IN SICUREZZA EDIFICI SCOLASTICI - FINANZIAMENTO MIUR (RIS. 316/E - 4.03)	193.156,00	0,00	0,00	193.156,00
Missione 4 Istruzione e diritto allo studio Programma 2 Altri ordini di istruzione Titolo 2 Spese in conto capitale Macroaggregato 2 Investimenti fissi lordi e acquisto di terreni					
04.02-2.02.01.09.000 Beni immobili	7704 0 TRASFERIMENTO MINISTERO INFRASTRUTTURE E TRASPORTI PER LAVORI URGENTI I.P.A.A. "A.MANZONI" DI MISTRETTA (RIS. 40200324/E)	9.300,00	9.300,00	9.300,00	21.340,14
Missione 4 Istruzione e diritto allo studio Programma 2 Altri ordini di istruzione Titolo 2 Spese in conto capitale Macroaggregato 2 Investimenti fissi lordi e acquisto di terreni					
04.02-2.02.01.09.000 Beni immobili	7705 0 TRASFERIMENTO MINISTERO INFRASTRUTTURE E TRASPORTI LAVORI URGENTI ITC QUASIMODO SEZ. ASS. I.I.S G. MINUTOLI (RIS. 4020324/E)	14.000,00	14.000,00	14.000,00	44.990,17
Missione 4 Istruzione e diritto allo studio Programma 2 Altri ordini di istruzione Titolo 2 Spese in conto capitale Macroaggregato 2 Investimenti fissi lordi e acquisto di terreni					

CITTA' METROPOLITANA DI MESSINA (ME)
Piano esecutivo di gestione 2019
SPESE

Codice di bilancio	Capitolo Articolo	PREVISIONE 2019	PREVISIONE 2020	PREVISIONE 2021	PREVISIONE di cassa
04.02-2.02.01.09.000 Beni immobili	7706 0 TRASFERIMENTO MINISTERO INFRASTRUTTURE E TRASPORTI LAVORI URGENTI L.S. SEGUENZA - MESSINA (RIS. 4020324/E)	0,00	0,00	0,00	17.606,86
Missione 4 Istruzione e diritto allo studio Programma 2 Altri ordini di istruzione Titolo 2 Spese in conto capitale Macroaggregato 2 Investimenti fissi lordi e acquisto di terreni					
04.02-2.02.01.09.000 Beni immobili	7707 0 TRASFERIMENTO MINISTERO INFRASTRUTTURE E TRASPORTI LAVORI URGENTI L.C. V. EMANUELE - PATTI (RIS. 4020324/E)	41.850,00	0,00	0,00	41.850,00
Missione 4 Istruzione e diritto allo studio Programma 2 Altri ordini di istruzione Titolo 2 Spese in conto capitale Macroaggregato 2 Investimenti fissi lordi e acquisto di terreni					
10.05-2.02.01.09.000 Beni immobili	7731 0 UTILIZZAZIONE MUTUO CASSA DD.PP. PER COPERTURA DEBITI FUORI BILANCIO (CONTROVERSIA ASP RIS. 188/E)+ RISORSA 11/E DEVOLUZIONE MUTUO (AVANZO VINCOLATO)	4.313.152,94	0,00	0,00	4.487.267,73
Missione 10 Trasporti e diritto alla mobilità Programma 5 Viabilità e infrastrutture stradali Titolo 2 Spese in conto capitale Macroaggregato 2 Investimenti fissi lordi e acquisto di terreni					
05.01-2.02.01.09.018 Musei, teatri e biblioteche	7757 0 MANUNTENZIONE STRAORDINARIA PALACULTURA BARCELLONA (DEVOLUZIONE MUTUO RIS. 133/E)	0,00	0,00	0,00	2.565,19
Missione 5 Tutela e valorizzazione dei beni e attività culturali Programma 1 Valorizzazione dei beni di interesse storico Titolo 2 Spese in conto capitale Macroaggregato 2 Investimenti fissi lordi e acquisto di terreni					
01.05-2.02.01.09.016 Impianti sportivi	7759 0 LAVORI DI CONCESSIONE AD EVIDENZA PUBBLICA PER LA REALIZZAZIONE DI UN PALAZZETTO DELLO SPORT NEL COMUNE DI S.AGATA MILITELLO (AVANZO AMM.NE VINCOLATO)	83.660,29	0,00	0,00	83.660,29
Missione 1 Servizi istituzionali, generali e di gestione Programma 5 Gestione dei beni demaniali e patrimoniali Titolo 2 Spese in conto capitale Macroaggregato 2 Investimenti fissi lordi e acquisto di terreni					
06.01-2.02.01.09.016 Impianti sportivi	7760 0 SPESA PER LA COSTRUZIONE DI INFRASTRUTTURE SOVRACCOMUNALI TURISTICHE E SPORTIVE (L.R. N.9/86)	589,83	0,00	0,00	589,83
Missione 6 Politiche giovanili, sport e tempo libero Programma 1 Sport e tempo libero Titolo 2 Spese in conto capitale Macroaggregato 2 Investimenti fissi lordi e acquisto di terreni					
08.01-2.02.01.04.002 Impianti	7765 0 TRASFERIMENTO DALLA REGIONE SICILIA - ASSE 10 POC - PROGETTI RELATIVI AD INTERVENTI PER LA RIDUZIONE DEI CONSUMI ENERGETICI -INVESTIMENTI (RIS.255/E - 4.03)	2.690.000,00	0,00	0,00	2.690.000,00
Missione 8 Assetto del territorio ed edilizia abitativa Programma 1 Urbanistica e assetto del territorio Titolo 2 Spese in conto capitale Macroaggregato 2 Investimenti fissi lordi e acquisto di terreni					
01.11-2.02.03.05.001 Incarichi professionali per la realizzazione di investimenti	7786 0 TRASFERIMENTO DALLA REGIONE SICILIANA SOMME VINCOLATE ALLA PROGETTAZIONE DI OPERE PUBBLICHE (RIS. 320/E - 4.03) (DI CUI EURO 139.892.82 AVANZO VINCOLATO)	279.125,86	139.233,06	139.233,06	279.125,86
Missione 1 Servizi istituzionali, generali e di gestione Programma 11 Altri servizi generali Titolo 2 Spese in conto capitale Macroaggregato 2 Investimenti fissi lordi e acquisto di terreni					
04.02-2.02.01.09.000 Beni immobili	7915 0 ASSUNZIONE MUTUO GRATUITO CON ONERI E RIMBORSO CAPITALE A CARICO DELLO STATO PER COMPLETAMENTO I.T.C. BARCELLONA N.20 AULE (RIS. 5030169/E)	9.737,50	0,00	0,00	9.737,50
Missione 4 Istruzione e diritto allo studio Programma 2 Altri ordini di istruzione Titolo 2 Spese in conto capitale Macroaggregato 2 Investimenti fissi lordi e acquisto di terreni					

CITTA' METROPOLITANA DI MESSINA (ME)
Piano esecutivo di gestione 2019
SPESE

Codice di bilancio	Capitolo Articolo	PREVISIONE 2019	PREVISIONE 2020	PREVISIONE 2021	PREVISIONE di cassa
04.02-2.02.01.09.003 Fabbricati ad uso scolastico	7916 0 ASSUNZIONE MUTUO GRATUITO CON ONERI E RIMBORSO CAPITALE A CARICO DELLO STATO PER COMPLETAMENTO L.S. MEUCCI MILAZZO 20 AULE (RIS. 5030171/E)	37.475,97	0,00	0,00	37.475,97
Missione 4 Istruzione e diritto allo studio Programma 2 Altri ordini di istruzione Titolo 2 Spese in conto capitale Macroaggregato 2 Investimenti fissi lordi e acquisto di terreni					
04.02-2.02.01.09.000 Beni immobili	7924 0 ASSUNZIONE MUTUO GRATUITO CON ONERI E RIMBORSO CAPITALE A CARICO DELLO STATO PER LAVORI COMPLETAMENTO N. 25 AULE I.T.I. S. AGATA M.(RiS.5030173)	0,00	0,00	0,00	12.850,31
Missione 4 Istruzione e diritto allo studio Programma 2 Altri ordini di istruzione Titolo 2 Spese in conto capitale Macroaggregato 2 Investimenti fissi lordi e acquisto di terreni					
TOTALE RESPONSABILE	11 IV DIREZIONE - SERVIZI TECNICI GENERALI - ING. A. CAPPADONIA	42.727.925,84	2.589.963,06	2.589.963,06	46.594.127,30
TOTALE GENERALE		42.727.925,84	2.589.963,06	2.589.963,06	46.594.127,30



CITTA' METROPOLITANA DI MESSINA

L.R. n. 15 del 4 Agosto 2015

II DIREZIONE "AFFARI FINANZIARI E TRIBUTARI "

SERVIZIO PROGRAMMAZIONE FINANZIARIA

Ufficio P.E.G. Finanziario

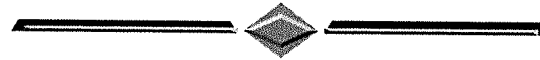

PEG FINANZIARIO ES. 2019

V DIREZIONE

"SVILUPPO ECONOMICO E POLITICHE SOCIALI"

Avv. Anna Maria Tripodo

CITTA' METROPOLITANA DI MESSINA (ME)
Piano esecutivo di gestione 2019
ENTRATE

Codice di bilancio	Capitolo Articolo	PREVISIONE 2019	PREVISIONE 2020	PREVISIONE 2021	PREVISIONE di cassa
Responsabile 3 V DIREZIONE - SVILUPPO ECONOMICO E POLITICHE SOCIALI - AVV. A. M. TRIPODO					
3.01.01.01.999 Proventi da vendita di beni n.a.c.	117 0 PROVENTI DERIVANTI DAL RILASCIO DEL TESSERINO PER LA RACCOLTA DEI FUNGHI ART. 2 L.R. N. 3/2006 (CAP. 6835/S 16.01)	12.000,00	12.000,00	12.000,00	12.000,00
Titolo 3 Entrate extratributarie		Tipologia 100 Vendita di beni e servizi e proventi derivanti dalla gestione dei beni		Categoria 1 Vendita di beni	
3.05.99.99.999 Altre entrate correnti n.a.c.	162 0 PROVENTI DERIVANTI DALLE ATTIVITA' DI PROMOZIONE TURISTICA E CULTURALE	3.000,00	3.000,00	3.000,00	3.000,00
Titolo 3 Entrate extratributarie		Tipologia 600 Rimborsi e altre entrate correnti		Categoria 99 Altre entrate correnti n.a.c.	
2.01.01.02.001 Trasferimenti correnti da Regioni e province autonome	175 0 TRASFERIMENTO REGIONE SICILIANA PER BORSE DI STUDIO (CAP. 3228/S - 4.02)	500.000,00	500.000,00	500.000,00	500.000,00
Titolo 2 Trasferimenti correnti		Tipologia 101 Trasferimenti correnti da Amministrazioni pubbliche		Categoria 2 Trasferimenti correnti da Amministrazioni Locali	
2.01.01.02.001 Trasferimenti correnti da Regioni e province autonome	230 0 TRASFERIMENTO DALLA REGIONE SICILIANA PER SERVIZI SOCIO ASSISTENZIALI IN FAVORE DEI DISABILI (CAP. 5589/S - 12.02)	3.376.369,52	3.376.369,52	3.376.369,52	3.376.369,52
Titolo 2 Trasferimenti correnti		Tipologia 101 Trasferimenti correnti da Amministrazioni pubbliche		Categoria 2 Trasferimenti correnti da Amministrazioni Locali	
2.01.01.02.001 Trasferimenti correnti da Regioni e province autonome	256 0 TRASFERIMENTO DALLA REGIONE SICILIA - ASSE 10 POC - PROGETTO "TREASURE ISLAND" (CAP. 6030/S 7.01)	150.000,00	0,00	0,00	150.000,00
Titolo 2 Trasferimenti correnti		Tipologia 101 Trasferimenti correnti da Amministrazioni pubbliche		Categoria 2 Trasferimenti correnti da Amministrazioni Locali	
3.01.02.01.999 Proventi da servizi n.a.c.	299 0 PROVENTI DERIVANTI DALLA QUOTA ANNUA DI ADESIONE DEI PRODUTTORI ALL'ENOTECA PROV.LE E DALLA VENDITA DEI PRODOTTI (CAP.5459/S - 14.01)	1.000,00	1.000,00	1.000,00	1.000,00
Titolo 3 Entrate extratributarie		Tipologia 100 Vendita di beni e servizi e proventi derivanti dalla gestione dei beni		Categoria 2 Entrate dalla vendita e dall'erogazione di servizi	
3.01.02.01.013 Proventi da teatri, musei, spettacoli, mostre	304 0 PROVENTI ENOTECA PROVINCIALE GESTIONE E PROMOZIONE (CAPP. 5232/S -5233/S -5234/S -14.01)	10.000,00	10.000,00	10.000,00	10.000,00
Titolo 3 Entrate extratributarie		Tipologia 100 Vendita di beni e servizi e proventi derivanti dalla gestione dei beni		Categoria 2 Entrate dalla vendita e dall'erogazione di servizi	
3.01.02.01.013 Proventi da teatri, musei, spettacoli, mostre	305 0 PROVENTI DERIVANTI DALL'ACCESSO VISITATORI ALLA GALLERIA D'ARTE MODERNA E CONTEMPORANEA (CAP. 3347/S - 5.01)	2.000,00	2.000,00	2.000,00	2.000,00
Titolo 3 Entrate extratributarie		Tipologia 100 Vendita di beni e servizi e proventi derivanti dalla gestione dei beni		Categoria 2 Entrate dalla vendita e dall'erogazione di servizi	

CITTA' METROPOLITANA DI MESSINA (ME)
Piano esecutivo di gestione 2019
ENTRATE

Codice di bilancio	Capitolo Articolo	PREVISIONE 2019	PREVISIONE 2020	PREVISIONE 2021	PREVISIONE di cassa
3.01.02.01.011 Proventi da servizi turistici	308 0 PROVENTI DERIVANTI DA CONVENZIONE CON "TOURISM BUREAU" (CAP. 6824/S - 7.01)	1.000,00	1.000,00	1.000,00	1.000,00
Titolo 3 Entrate extratributarie		Tipologia 100 Vendita di beni e servizi e proventi derivanti dalla gestione dei beni		Categoria 2 Entrate dalla vendita e dall'erogazione di servizi	
3.01.02.01.013 Proventi da teatri, musei, spettacoli, mostre	309 0 PROVENTI DERIVANTI DALL'UTILIZZO DELLE SALE DEL PALACULTURA "B.CATTAFI" DI BARCELLONA P.G. (CAP. 1760/S - 5.01)	1.000,00	1.000,00	1.000,00	1.000,00
Titolo 3 Entrate extratributarie		Tipologia 100 Vendita di beni e servizi e proventi derivanti dalla gestione dei beni		Categoria 2 Entrate dalla vendita e dall'erogazione di servizi	
2.01.01.01.001 Trasferimenti correnti da Ministeri	331 0 TRASF. MINISTERO INTERNO - DIP. PUBBLICA SICUREZZA - PER REALIZZAZIONE PROGETTO "PANDORA" FINANZIAMENTO PON LEGALITA' ASSE 4 (CAP. 6121/S - 12.04)	2.976.532,20	0,00	0,00	2.976.532,20
Titolo 2 Trasferimenti correnti		Tipologia 101 Trasferimenti correnti da Amministrazioni pubbliche		Categoria 1 Trasferimenti correnti da Amministrazioni Centrali	
TOTALE RESPONSABILE		3 V DIREZIONE - SVILUPPO ECONOMICO E POLITICHE SOCIALI - AVV. A. M. TRIPODO	7.032.901,72	3.906.369,52	3.906.369,52
TOTALE GENERALE			7.032.901,72	3.906.369,52	3.906.369,52

CITTA' METROPOLITANA DI MESSINA (ME)
Piano esecutivo di gestione 2019
SPESE

Codice di bilancio	Capitolo Articolo	PREVISIONE 2019	PREVISIONE 2020	PREVISIONE 2021	PREVISIONE di cassa
Responsabile 3 V DIREZIONE - SVILUPPO ECONOMICO E POLITICHE SOCIALI - AVV. A. M. TRIPODO					
05.01-1.03.01.01.001 Giornali e riviste	1270 0 SPESE DELLA BIBLIOTECA PROVINCIALE PER ACQUISTO BENI DI CONSUMO	1.000,00	1.000,00	1.000,00	1.000,00
Missione 5 Tutela e valorizzazione dei beni e attività culturali Programma 1 Valorizzazione dei beni di interesse storico Titolo 1 Spese correnti Macroaggregato 3 Acquisto di beni e servizi					
01.02-1.03.01.02.999 Altri beni e materiali di consumo n.a.c.	1498 0 ACQUISTO DI BENI PER RIORGANIZZAZIONE E CONSERVAZIONE DEGLI ARCHIVI DELL'ENTE	1.000,00	0,00	0,00	1.000,00
Missione 1 Servizi istituzionali, generali e di gestione Programma 2 Segreteria generale Titolo 1 Spese correnti Macroaggregato 3 Acquisto di beni e servizi					
01.02-1.03.02.13.999 Altri servizi ausiliari n.a.c.	1499 0 PRESTAZIONI DI SERVIZI PER RIORGANIZZAZIONE E CONSERVAZIONE ARCHIVI DELL'ENTE	500,00	0,00	0,00	500,00
Missione 1 Servizi istituzionali, generali e di gestione Programma 2 Segreteria generale Titolo 1 Spese correnti Macroaggregato 3 Acquisto di beni e servizi					
05.01-1.03.02.13.002 Servizi di pulizia e lavanderia	1760 0 SPESE PER LA GESTIONE E IL FUNZIONAMENTO DEL PALACULTURA B. CATTAFI DI BARCELLONA P.G (RIS. 3020309/E)	1.000,00	1.000,00	1.000,00	1.000,00
Missione 5 Tutela e valorizzazione dei beni e attività culturali Programma 1 Valorizzazione dei beni di interesse storico Titolo 1 Spese correnti Macroaggregato 3 Acquisto di beni e servizi					
12.02-1.03.02.99.999 Altri servizi diversi n.a.c.	2116 0 SPESE PER CONTRIBUTI ANAC MAV E ONORARIO ESPERTI ESTERNI COMMISSIONE GARE	5.000,00	5.000,00	5.000,00	5.000,00
Missione 12 Diritti sociali, politiche sociali e famiglia Programma 2 Interventi per la disabilità Titolo 1 Spese correnti Macroaggregato 3 Acquisto di beni e servizi					
04.02-1.04.02.03.001 Borse di studio	3228 0 TRASFERIMENTO REGIONE SICILIANA PER BORSE DI STUDIO (RIS. 2020175/E) (DI CUI EURO 324.271,00 AVANZO VINCOLATO)	824.271,00	500.000,00	500.000,00	1.324.271,00
Missione 4 Istruzione e diritto allo studio Programma 2 Altri ordini di istruzione Titolo 1 Spese correnti Macroaggregato 4 Trasferimenti correnti					
05.01-1.03.02.99.999 Altri servizi diversi n.a.c.	3347 0 SPESE RELATIVE ALLA GALLERIA D'ARTE MODERNA E CONTEMPORANEA (RIS. 3010305/E)	2.000,00	2.000,00	2.000,00	2.471,12
Missione 5 Tutela e valorizzazione dei beni e attività culturali Programma 1 Valorizzazione dei beni di interesse storico Titolo 1 Spese correnti Macroaggregato 3 Acquisto di beni e servizi					
05.01-1.03.02.02.002 Indennità di missione e di trasferta	3393 0 SPESE PER MISSIONI DIPENDENTI SERVIZIO BIBLIOTECA.	250,00	250,00	250,00	250,00
Missione 5 Tutela e valorizzazione dei beni e attività culturali Programma 1 Valorizzazione dei beni di interesse storico Titolo 1 Spese correnti Macroaggregato 3 Acquisto di beni e servizi					
05.01-1.03.01.01.001 Giornali e riviste	3400 0 ACQUISTO LIBRI, PUBBLICAZIONI PER LA BIBLIOTECA PROVINCIALE	1.000,00	1.000,00	1.000,00	1.000,00
Missione 5 Tutela e valorizzazione dei beni e attività culturali Programma 1 Valorizzazione dei beni di interesse storico Titolo 1 Spese correnti Macroaggregato 3 Acquisto di beni e servizi					
05.01-1.03.02.99.999 Altri servizi diversi n.a.c.	3435 0 SPESE RELATIVE ALLA CONSERVAZIONE E VALORIZZAZIONE DEI QUADRI ESPOSTI ALL'INTERNO DELLA GALLERIA DI ARTE E DELL'ARCHIVIO QUASIMODO	12.000,00	2.000,00	2.000,00	21.544,10
Missione 5 Tutela e valorizzazione dei beni e attività culturali Programma 1 Valorizzazione dei beni di interesse storico Titolo 1 Spese correnti Macroaggregato 3 Acquisto di beni e servizi					

CITTA' METROPOLITANA DI MESSINA (ME)
Piano esecutivo di gestione 2019
SPESE

Codice di bilancio	Capitolo Articolo	PREVISIONE 2019	PREVISIONE 2020	PREVISIONE 2021	PREVISIONE di cassa
05.01-1.03.02.99.999 Altri servizi diversi n.a.c.	3472 0 SPESE RELATIVE AL FUNZIONAMENTO E ALLA PROMOZIONE DELLA GALLERIA D'ARTE DELL'ARCHIVIO QUASIMODO	1.000,00	1.000,00	1.000,00	1.500,00
Missione 5 Tutela e valorizzazione dei beni e attività culturali Programma 1 Valorizzazione dei beni di interesse storico Titolo 1 Spese correnti Macroaggregato 3 Acquisto di beni e servizi					
05.01-1.03.02.02.002 Indennità di missione e di trasferta	3481 0 SPESE PER MISSIONI DIPENDENTI SERVIZIO VALORIZZAZIONE BENI CULTURALI	250,00	250,00	250,00	250,00
Missione 5 Tutela e valorizzazione dei beni e attività culturali Programma 1 Valorizzazione dei beni di interesse storico Titolo 1 Spese correnti Macroaggregato 3 Acquisto di beni e servizi					
05.01-1.03.01.02.001 Carta, cancelleria e stampati	3498 0 ACQUISTO MATERIALE DI CANCELLERIA E DI CONSUMO UFFICIO MOSTRE	500,00	500,00	500,00	500,00
Missione 5 Tutela e valorizzazione dei beni e attività culturali Programma 1 Valorizzazione dei beni di interesse storico Titolo 1 Spese correnti Macroaggregato 3 Acquisto di beni e servizi					
05.02-1.04.01.02.999 Trasferimenti correnti a altre Amministrazioni Locali n.a.c.	3646 0 PARTECIPAZIONE ALLE SPESE DI GESTIONE SISTEMA BIBLIOTECARIO REGIONALE	3.000,00	3.000,00	3.000,00	3.000,00
Missione 5 Tutela e valorizzazione dei beni e attività culturali Programma 2 Attività culturali e interventi diversi nel settore culturale Titolo 1 Spese correnti Macroaggregato 4 Trasferimenti correnti					
09.02-1.03.02.99.999 Altri servizi diversi n.a.c.	3760 0 SPESE RELATIVE AL FUNZIONAMENTO ED ALLA PROMOZIONE UFFICIO PESCA	500,00	500,00	500,00	500,00
Missione 9 Sviluppo sostenibile e tutela del territorio e dell'ambiente Programma 2 Tutela, valorizzazione e recupero ambientale Titolo 1 Spese correnti Macroaggregato 3 Acquisto di beni e servizi					
05.01-1.03.02.02.005 Organizzazione e partecipazione a manifestazioni e convegni	3986 0 SPESE PER ORGANIZZAZIONE MANIFESTAZIONI CULTURALI E MOSTRE UFFICIO MOSTRE	1.500,00	1.500,00	1.500,00	2.980,00
Missione 5 Tutela e valorizzazione dei beni e attività culturali Programma 1 Valorizzazione dei beni di interesse storico Titolo 1 Spese correnti Macroaggregato 3 Acquisto di beni e servizi					
14.01-1.03.02.02.002 Indennità di missione e di trasferta	5223 0 SPESE PER MISSIONI DIPENDENTI SERVIZIO INDUSTRIA	300,00	300,00	300,00	300,00
Missione 14 Sviluppo economico e competitività Programma 1 Industria, PMI e Artigianato Titolo 1 Spese correnti Macroaggregato 3 Acquisto di beni e servizi					
14.01-1.03.02.02.002 Indennità di missione e di trasferta	5230 0 SPESE PER MISSIONI DIPENDENTI SERVIZIO COMMERCIO E ARTIGIANATO	100,00	100,00	100,00	100,00
Missione 14 Sviluppo economico e competitività Programma 1 Industria, PMI e Artigianato Titolo 1 Spese correnti Macroaggregato 3 Acquisto di beni e servizi					
14.01-1.03.02.99.999 Altri servizi diversi n.a.c.	5232 0 SPESE PER ENOTECA PROVINCIALE GESTIONE E PROMOZIONE (RIS. 3010304/E)	5.484,76	3.000,00	3.000,00	5.484,76
Missione 14 Sviluppo economico e competitività Programma 1 Industria, PMI e Artigianato Titolo 1 Spese correnti Macroaggregato 3 Acquisto di beni e servizi					

CITTA' METROPOLITANA DI MESSINA (ME)
Piano esecutivo di gestione 2019
SPESE

Codice di bilancio	Capitolo Articolo	PREVISIONE 2019	PREVISIONE 2020	PREVISIONE 2021	PREVISIONE di cassa
14.01-1.03.01.02.999 Altri beni e materiali di consumo n.a.c.	5233 0 ACQUISTO DI BENI PER GESTIONE E PROMOZIONE ENOTECA PROVINCIALE (RIS. 3010304/E)	4.000,00	4.000,00	4.000,00	4.660,00
Missione 14 Sviluppo economico e competitività Programma 1 Industria, PMI e Artigianato Titolo 1 Spese correnti Macroaggregato 3 Acquisto di beni e servizi					
14.01-1.04.01.02.999 Trasferimenti correnti a altre Amministrazioni Locali n.a.c.	5234 0 TRASFERIMENTO ALL'ISTITUTO MINUTOLI DELLA QUOTA PARTE DEL 30% DEI PROVENTI DERIVANTI DALLA GESTIONE E PROMOZIONE ENOTECA PROVINCIALE (RIS.3010304/E)	3.000,00	3.000,00	3.000,00	4.515,00
Missione 14 Sviluppo economico e competitività Programma 1 Industria, PMI e Artigianato Titolo 1 Spese correnti Macroaggregato 4 Trasferimenti correnti					
15.01-1.03.01.02.001 Carta, cancelleria e stampati	5456 0 ACQUISTO CANCELLERIA, CARTA ALTRI BENI DI CONSUMO E ALTRI STRUMENTI DA LAVORO UFFICIO GESTIONE L.S.U.	500,00	500,00	500,00	966,16
Missione 15 Politiche per il lavoro e la formazione professionale Programma 1 Servizi per lo sviluppo del mercato del lavoro Titolo 1 Spese correnti Macroaggregato 3 Acquisto di beni e servizi					
15.01-1.03.01.02.001 Carta, cancelleria e stampati	5458 0 ACQUISTO CANCELLERIA, CARTA , ALTRI BENI DI CONSUMO E ALTRI STRUMENTI DA LAVORO UFF. POLITICHE OCCUPAZIONALI	300,00	300,00	300,00	1.050,00
Missione 15 Politiche per il lavoro e la formazione professionale Programma 1 Servizi per lo sviluppo del mercato del lavoro Titolo 1 Spese correnti Macroaggregato 3 Acquisto di beni e servizi					
14.01-1.03.02.13.999 Altri servizi ausiliari n.a.c.	5459 0 SPESE PER IL FUNZIONAMENTO DELL'ENOTECA PROVINCIALE (RIS.3010299/E)	1.000,00	1.000,00	1.000,00	1.000,00
Missione 14 Sviluppo economico e competitività Programma 1 Industria, PMI e Artigianato Titolo 1 Spese correnti Macroaggregato 3 Acquisto di beni e servizi					
12.01-1.03.02.02.002 Indennità di missione e di trasferta	5467 0 SPESE PER MISSIONI DIPENDENTI SERVIZIO POLITICHE SOCIALI	500,00	500,00	500,00	500,00
Missione 12 Diritti sociali, politiche sociali e famiglia Programma 1 Interventi per l'infanzia e i minori e per asili nido Titolo 1 Spese correnti Macroaggregato 3 Acquisto di beni e servizi					
12.01-1.03.02.15.001 Contratti di servizio di trasporto pubblico	5589 0 TRASFERIMENTO DALLA REGIONE SICILIANA PER SERVIZI SOCIO-ASSISTENZIALI IN FAVORE DEI DISABILI (RIS. 2020230/E) (DI CUI EURO 1.367.751,52 AVANZO VINCOLATO)	4.744.121,04	3.376.369,52	3.376.369,52	7.747.616,12
Missione 12 Diritti sociali, politiche sociali e famiglia Programma 1 Interventi per l'infanzia e i minori e per asili nido Titolo 1 Spese correnti Macroaggregato 3 Acquisto di beni e servizi					
12.01-1.03.02.16.002 Spese postali	5660 0 SPESE POSTALI SERVIZI SOCIALI	500,00	500,00	500,00	500,00
Missione 12 Diritti sociali, politiche sociali e famiglia Programma 1 Interventi per l'infanzia e i minori e per asili nido Titolo 1 Spese correnti Macroaggregato 3 Acquisto di beni e servizi					
12.01-1.03.01.02.001 Carta, cancelleria e stampati	5720 0 SPESE PER CANCELLERIA, ATTREZZATURA MINUTA SERVIZI SOCIALI	1.000,00	1.000,00	1.000,00	1.723,74
Missione 12 Diritti sociali, politiche sociali e famiglia Programma 1 Interventi per l'infanzia e i minori e per asili nido Titolo 1 Spese correnti Macroaggregato 3 Acquisto di beni e servizi					
07.01-1.03.02.99.999 Altri servizi diversi n.a.c.	6030 0 TRASFERIMENTO DALLA REGIONE SICILIA - ASSE 10 POC - PROGETTO TREASURE ISLAND (RIS.256/E - 2.01)	150.000,00	0,00	0,00	150.000,00

CITTA' METROPOLITANA DI MESSINA (ME)
Piano esecutivo di gestione 2019
SPESE

Codice di bilancio	Capitolo Articolo	PREVISIONE 2019	PREVISIONE 2020	PREVISIONE 2021	PREVISIONE di cassa		
Missione 7 Turismo		Programma 1 Sviluppo e la valorizzazione del turismo		Titolo 1 Spese correnti		Macroaggregato 3 Acquisto di beni e servizi	
12.02-1.04.02.02.999 Altri assegni e sussidi assistenziali	6040 0 ASSISTENZA AI CIECHI RIEDUCABILI (L.R. 33/91 ART. 12)	5.000,00	5.000,00	5.000,00	5.000,00		
Missione 12 Diritti sociali, politiche sociali e famiglia		Programma 2 Interventi per la disabilità		Titolo 1 Spese correnti		Macroaggregato 4 Trasferimenti correnti	
12.02-1.04.02.02.999 Altri assegni e sussidi assistenziali	6060 0 ASSISTENZA AI SORDOMUTI RIEDUCABILI (L.R. 33/91 ART. 12)	7.000,00	7.000,00	7.000,00	11.887,00		
Missione 12 Diritti sociali, politiche sociali e famiglia		Programma 2 Interventi per la disabilità		Titolo 1 Spese correnti		Macroaggregato 4 Trasferimenti correnti	
12.02-1.04.02.02.999 Altri assegni e sussidi assistenziali	6120 0 SUSSIDI OMOFAMILIARI.	5.000,00	5.000,00	5.000,00	9.958,00		
Missione 12 Diritti sociali, politiche sociali e famiglia		Programma 2 Interventi per la disabilità		Titolo 1 Spese correnti		Macroaggregato 4 Trasferimenti correnti	
12.04-1.04.01.02.999 Trasferimenti correnti a altre Amministrazioni Locali n.a.c.	6121 0 TRASF. MINISTERO INTERNO - DIP. PUBBLICA SICUREZZA - PER REALIZZAZIONE PROGETTO "PANDORA" - FINANZIAMENTO PON LEGALITA' ASSE 4 (RIS.331/E)	2.976.532,20	0,00	0,00	2.976.532,20		
Missione 12 Diritti sociali, politiche sociali e famiglia		Programma 4 Interventi per i soggetti a rischio di esclusione sociale		Titolo 1 Spese correnti		Macroaggregato 4 Trasferimenti correnti	
15.01-1.03.02.02.002 Indennità di missione e di trasferta	6716 0 SPESE PER MISSIONI DIPENDENTI DEL SERVIZIO POLITICHE DEL LAVORO	200,00	200,00	200,00	200,00		
Missione 15 Politiche per il lavoro e la formazione professionale		Programma 1 Servizi per lo sviluppo del mercato del lavoro		Titolo 1 Spese correnti		Macroaggregato 3 Acquisto di beni e servizi	
15.01-1.03.02.02.002 Indennità di missione e di trasferta	6721 0 SPESE PER MISSIONI DIPENDENTI DEL SERVIZIO E L.S.U.	200,00	200,00	200,00	200,00		
Missione 15 Politiche per il lavoro e la formazione professionale		Programma 1 Servizi per lo sviluppo del mercato del lavoro		Titolo 1 Spese correnti		Macroaggregato 3 Acquisto di beni e servizi	
06.01-1.03.01.02.001 Carta, cancelleria e stampati	6810 0 ACQUISTO CANCELLERIA, CARTA, ALTRI BENI DI CONSUMO E ALTRI STRUMENTI DA LAVORO SERVIZIO POLITICHE DEL LAVORO	500,00	500,00	500,00	500,00		
Missione 6 Politiche giovanili, sport e tempo libero		Programma 1 Sport e tempo libero		Titolo 1 Spese correnti		Macroaggregato 3 Acquisto di beni e servizi	
14.01-1.03.01.02.001 Carta, cancelleria e stampati	6816 0 ACQUISTO CANCELLERIA CARTA E STAMPATI SERVIZIO ARTIGIANATO AGRICOLTURA E COMMERCIO	500,00	500,00	500,00	500,00		
Missione 14 Sviluppo economico e competitività		Programma 1 Industria, PMI e Artigianato		Titolo 1 Spese correnti		Macroaggregato 3 Acquisto di beni e servizi	
07.01-1.03.02.99.999 Altri servizi diversi n.a.c.	6824 0 INTERVENTI DIVERSI LEGATI ALLA CONVENZIONE CON "CENTRO PER LO SVILUPPO DEL TURISMO CULTURALE PER LA SICILIA" (3010308/E)	1.000,00	1.000,00	1.000,00	1.000,00		

CITTA' METROPOLITANA DI MESSINA (ME)
Piano esecutivo di gestione 2019
SPESE

Codice di bilancio	Capitolo Articolo	PREVISIONE 2019	PREVISIONE 2020	PREVISIONE 2021	PREVISIONE di cassa
Missione 7 Turismo	Programma 1 Sviluppo e la valorizzazione del turismo	Titolo 1 Spese correnti	Macroaggregato 3 Acquisto di beni e servizi		
16.01-1.03.02.99.999 Altri servizi diversi n.a.c.	6835 0 PROMOZIONE ZONE MONTANE E ZONE A TIPICITA' SPECIFICA (RIS. 3010117/E)	12.000,00	12.000,00	12.000,00	12.999,00
Missione 16 Agricoltura, politiche agroalimentari e pesca	Programma 1 Sviluppo del settore agricolo e del sistema agroalimentare	Titolo 1 Spese correnti	Macroaggregato 3 Acquisto di beni e servizi		
07.01-1.03.01.02.001 Carta, cancelleria e stampati	6898 0 SPESE PER ACQUISTO CANCELLERIA E MATERIALI DI CONSUMO SERVIZIO TURISMO	1.000,00	1.000,00	1.000,00	1.000,00
Missione 7 Turismo	Programma 1 Sviluppo e la valorizzazione del turismo	Titolo 1 Spese correnti	Macroaggregato 3 Acquisto di beni e servizi		
14.01-1.03.02.02.005 Organizzazione e partecipazione a manifestazioni e convegni	6900 0 SPESE PER ATTIVITA' PROMOZIONALI SERVIZIO ARTIGIANATO, AGRICOLTURA E COMMERCIO	200,00	200,00	200,00	200,00
Missione 14 Sviluppo economico e competitività	Programma 1 Industria, PMI e Artigianato	Titolo 1 Spese correnti	Macroaggregato 3 Acquisto di beni e servizi		
07.01-1.03.02.02.002 Indennità di missione e di trasferta	6903 0 SPESE PER MISSIONI DIPENDENTI SERVIZIO TURISMO	500,00	500,00	500,00	500,00
Missione 7 Turismo	Programma 1 Sviluppo e la valorizzazione del turismo	Titolo 1 Spese correnti	Macroaggregato 3 Acquisto di beni e servizi		
07.01-1.03.02.02.005 Organizzazione e partecipazione a manifestazioni e convegni	6910 0 SPESE PER ATTIVITA' DI PROMOZIONE TURISTICA	2.000,00	2.000,00	2.000,00	2.000,00
Missione 7 Turismo	Programma 1 Sviluppo e la valorizzazione del turismo	Titolo 1 Spese correnti	Macroaggregato 3 Acquisto di beni e servizi		
06.01-1.03.02.02.002 Indennità di missione e di trasferta	6942 0 SPESE PER MISSIONI DIPENDENTI UFF. PROMOZIONE ATTIVITA' SPORTIVE	200,00	200,00	200,00	200,00
Missione 6 Politiche giovanili, sport e tempo libero	Programma 1 Sport e tempo libero	Titolo 1 Spese correnti	Macroaggregato 3 Acquisto di beni e servizi		
01.03-1.10.04.01.003 Premi di assicurazione per responsabilità civile verso terzi	7290 0 SPESE PER ASSICURAZIONE INFORTUNI SUL LAVORO E RESPONSABILITA' CIVILE VERSO TERZI A FAVORE DEI LAVORATORI SOCIALMENTE UTILI	7.300,00	7.300,00	7.300,00	11.357,72
Missione 1 Servizi istituzionali, generali e di gestione	Programma 3 Gestione economica, finanziaria, programmazione, provveditorato	Titolo 1 Spese correnti	Macroaggregato 10 Altre spese correnti		
TOTALE RESPONSABILE	3 V DIREZIONE - SVILUPPO ECONOMICO E POLITICHE SOCIALI - AVV. A. M. TRIPODO	8.784.709,00	3.952.169,52	3.952.169,52	12.319.215,92
TOTALE GENERALE		8.784.709,00	3.952.169,52	3.952.169,52	12.319.215,92



CITTA' METROPOLITANA DI MESSINA

L.R. n. 15 del 4 Agosto 2015

II DIREZIONE "AFFARI FINANZIARI E TRIBUTARI "

SERVIZIO PROGRAMMAZIONE FINANZIARIA

Ufficio P.E.G. Finanziario



PEG FINANZIARIO ES. 2019

VI DIREZIONE

"AMBIENTE"

Ing. Armando Cappadonia

CITTA' METROPOLITANA DI MESSINA (ME)
Piano esecutivo di gestione 2019
ENTRATE

Codice di bilancio	Capitolo Articolo	PREVISIONE 2019	PREVISIONE 2020	PREVISIONE 2021	PREVISIONE di cassa
Responsabile 12 VI DIREZIONE - AMBIENTE - ING. A. CAPPADONIA					
1.01.04.08.001 Tributo provinciale deposito in discarica dei rifiuti solidi	6 0 INTROITO DEL TRIBUTO DERIVANTE DALLO SMALTIMENTO DEI RIFIUTI SOLIDI URBANI (CAPP. 2741/S - 2742/S 2743/S - 2744/S - 1.11- 6540/S - 1751/S 1.05 - CAPP. 3831/S - 3839/S-3491/S - 3499/S -3554/S - 9.02 - 6417/S -9.05 - 7411/S - 7408/S 9.02.02)	3.650.000,00	3.650.000,00	3.650.000,00	3.950.000,00
TITOLO 1 Entrate correnti di natura tributaria, contributiva e perequativa		Tipologia 104 Compartecipazioni di tributi		Categoria 8 Tributo provinciale deposito in discarica dei rifiuti solidi	
1.01.01.99.001 Altre imposte, tasse e proventi assimilati n.a.c. riscosse a seguito dell'attività ordinaria di gestione	20 0 INTROITI DAI PRIVATI SULLE PRESTAZIONI DERIVANTI DAI CONTROLLI DI COMBUSTIONE DI CUI ALL'ART. 31 L.10/91 (CAP.6408/S - 9.06)	30.000,00	30.000,00	30.000,00	30.000,00
TITOLO 1 Entrate correnti di natura tributaria, contributiva e perequativa		Tipologia 101 Imposte, tasse e proventi assimilati		Categoria 99 Altre imposte, tasse e proventi assimilati n.a.c.	
2.01.01.01.001 Trasferimenti correnti da Ministeri	38 0 TRASFERIMENTI DA MATTM - FONDI PON GOVERNANCE 2014/2020 PROGETTO "MESSINA, CITTA' METROPOLITANA SOSTENIBILE" (CAPP. 3987/S - 3988/S 9.02)	178.500,00	178.500,00	178.500,00	178.500,00
TITOLO 2 Trasferimenti correnti		Tipologia 101 Trasferimenti correnti da Amministrazioni pubbliche		Categoria 1 Trasferimenti correnti da Amministrazioni Centrali	
3.02.01.01.999 Proventi da altre multe, ammende, sanzioni e oblazioni a carico delle amministrazioni pubbliche (dal 2019)	95 0 PROVENTI PER SANZIONI AMMINISTRATIVE PECUNIARIE PER VIOLAZIONI D.LGS.22/97 (CAPP.3955/S, 3957/S - 9.02)	32.000,00	32.000,00	32.000,00	32.000,00
TITOLO 3 Entrate extratributarie		Tipologia 200 Proventi derivanti dall'attività di controllo e repressione delle irregolarità e degli illeciti		Categoria 1 Entrate da amministrazioni pubbliche derivanti dall'attività di controllo e repressione delle irregolarità e degli illeciti	
3.02.01.01.999 Proventi da altre multe, ammende, sanzioni e oblazioni a carico delle amministrazioni pubbliche (dal 2019)	96 0 PROVENTI PER SANZIONI AMMINISTRATIVE PECUNIARIE DI CUI ALL'ART.28 L.R.10/99-INQUINAMENTO ACQUE (CAP. 3659/S 9.08)	1.000,00	1.000,00	1.000,00	1.000,00
TITOLO 3 Entrate extratributarie		Tipologia 200 Proventi derivanti dall'attività di controllo e repressione delle irregolarità e degli illeciti		Categoria 1 Entrate da amministrazioni pubbliche derivanti dall'attività di controllo e repressione delle irregolarità e degli illeciti	
1.01.01.99.001 Altre imposte, tasse e proventi assimilati n.a.c. riscosse a seguito dell'attività ordinaria di gestione	97 0 PROVENTI DA DIRITTI ISCRIZIONE ANNUALE DOVUTI DA IMPRESE CHE EFFETTUANO OPERAZIONI RECUPERO E SMALTIMENTO RIFIUTI D.LGS.22/97 (3954/S - 9.02) (CAP. 3956/S - 9.02)	30.000,00	30.000,00	30.000,00	30.000,00
TITOLO 1 Entrate correnti di natura tributaria, contributiva e perequativa		Tipologia 101 Imposte, tasse e proventi assimilati		Categoria 99 Altre imposte, tasse e proventi assimilati n.a.c.	
TOTALE RESPONSABILE 12 VI DIREZIONE - AMBIENTE - ING. A. CAPPADONIA		3.921.500,00	3.921.500,00	3.921.500,00	4.221.500,00

CITTA' METROPOLITANA DI MESSINA (ME)
Piano esecutivo di gestione 2019
ENTRATE

Codice di bilancio	Capitolo Articolo	PREVISIONE 2019	PREVISIONE 2020	PREVISIONE 2021	PREVISIONE di cassa
TOTALE GENERALE		3.921.500,00	3.921.500,00	3.921.500,00	4.221.500,00

CITTA' METROPOLITANA DI MESSINA (ME)
Piano esecutivo di gestione 2019
SPESE

Codice di bilancio	Capitolo Articolo	PREVISIONE 2019	PREVISIONE 2020	PREVISIONE 2021	PREVISIONE di cassa
Responsabile 12 VI DIREZIONE - AMBIENTE - ING. A. CAPPADONIA					
09.02-1.03.02.99.999 Altri servizi diversi n.a.c.	3491 0 BONIFICA AREE ED EDIFICI DI PROPRIETA' DELLA CITTA' METROPOLITANA DI MESSINA (RIS. 1010006/E)	20.000,00	20.000,00	20.000,00	248.830,63
Missione 9 Sviluppo sostenibile e tutela del territorio e dell'ambiente Programma 2 Tutela, valorizzazione e recupero ambientale Titolo 1 Spese correnti Macroaggregato 3 Acquisto di beni e servizi					
09.02-1.03.01.02.999 Altri beni e materiali di consumo n.a.c.	3499 0 FORNITURA BENI DI CONSUMO PER IL MIGLIORAMENTO DEI SERVIZI DI CONTROLLO DELLE FUNZIONI DI INTERESSE PROVINCIALE - ART. 19 D.L.GS 504/92 (RIS. 1010006/E)	30.000,00	30.000,00	30.000,00	44.211,40
Missione 9 Sviluppo sostenibile e tutela del territorio e dell'ambiente Programma 2 Tutela, valorizzazione e recupero ambientale Titolo 1 Spese correnti Macroaggregato 3 Acquisto di beni e servizi					
09.02-1.03.02.16.999 Altre spese per servizi amministrativi	3554 0 SPESE PER L'ESERCIZIO DELLE FUNZIONI AMMINISTRATIVE DI CONTROLLO DI INTERESSE PROV.LE - ART. 19 D.VO 504/92 (RIS. 1010006/E)	20.000,00	20.000,00	20.000,00	20.454,90
Missione 9 Sviluppo sostenibile e tutela del territorio e dell'ambiente Programma 2 Tutela, valorizzazione e recupero ambientale Titolo 1 Spese correnti Macroaggregato 3 Acquisto di beni e servizi					
09.02-1.03.02.02.002 Indennità di missione e di trasferta	3559 0 SPESE PER MISSIONI DIPENDENTI SERVIZI DI TUTELA E VALORIZZAZIONE AMBIENTALE	2.000,00	2.000,00	2.000,00	2.000,00
Missione 9 Sviluppo sostenibile e tutela del territorio e dell'ambiente Programma 2 Tutela, valorizzazione e recupero ambientale Titolo 1 Spese correnti Macroaggregato 3 Acquisto di beni e servizi					
09.08-1.03.01.02.001 Carta, cancelleria e stampati	3645 0 ACQUISTO DI ATTREZZATURA MINUTA, CANCELLERIA GESTIONE DEL LABORATORIO CHIMICO-MICROBIOLOGICO	500,00	500,00	500,00	824,52
Missione 9 Sviluppo sostenibile e tutela del territorio e dell'ambiente Programma 8 Qualità dell'aria e riduzione dell'inquinamento Titolo 1 Spese correnti Macroaggregato 3 Acquisto di beni e servizi					
09.08-1.03.02.99.999 Altri servizi diversi n.a.c.	3659 0 SPESE PER LO SVOLGIMENTO DEI NUOVI COMPITI ISTITUZIONALI DERIVANTI DALL'ART. 28 L.R. 10/99 (RIS. 96/E) (DI CUI EURO 3.802,73 AVANZO VINCOLATO)	4.802,73	1.000,00	1.000,00	4.802,73
Missione 9 Sviluppo sostenibile e tutela del territorio e dell'ambiente Programma 8 Qualità dell'aria e riduzione dell'inquinamento Titolo 1 Spese correnti Macroaggregato 3 Acquisto di beni e servizi					
09.08-1.03.02.15.004 Contratti di servizio per la raccolta rifiuti	3664 0 SPESE PER SMALTIMENTO RIFIUTI PRODOTTI DAL LABORATORIO CHIMICO-MICROBIOLOGICO	500,00	500,00	500,00	695,61
Missione 9 Sviluppo sostenibile e tutela del territorio e dell'ambiente Programma 8 Qualità dell'aria e riduzione dell'inquinamento Titolo 1 Spese correnti Macroaggregato 3 Acquisto di beni e servizi					
09.08-1.03.02.09.011 Manutenzione ordinaria e riparazioni di altri beni materiali	3665 0 SPESE PER IL FUNZIONAMENTO LABORATORIO, RICERCA E SUPPORTO ALLA RETE DI RILEVAMENTO ATMOSFERICO MANUTENZIONE E RIPARAZIONE APPARECCHIATURE	200,00	200,00	200,00	200,00
Missione 9 Sviluppo sostenibile e tutela del territorio e dell'ambiente Programma 8 Qualità dell'aria e riduzione dell'inquinamento Titolo 1 Spese correnti Macroaggregato 3 Acquisto di beni e servizi					

CITTA' METROPOLITANA DI MESSINA (ME)
Piano esecutivo di gestione 2019
SPESE

Codice di bilancio	Capitolo Articolo	PREVISIONE 2019	PREVISIONE 2020	PREVISIONE 2021	PREVISIONE di cassa
09.08-1.03.02.99.999 Altri servizi diversi n.a.c.	3685 0 SPESE PER IL RILEVAMENTO, LA DISCIPLINA ED IL CONTROLLO DEGLI SCARICHI E DELLE EMISSIONI E LA TUTELA, DIF. E VALORIZZ. SUOLO	200,00	200,00	200,00	200,00
Missione 9 Sviluppo sostenibile e tutela del territorio e dell'ambiente	Programma 8 Qualità dell'aria e riduzione dell'inquinamento	Titolo 1 Spese correnti	Macroaggregato 3	Acquisto di beni e servizi	
09.08-1.03.02.02.002 Indennità di missione e di trasferta	3687 0 SPESE PER MISSIONI DIPENDENTI SERVIZIO RILEV. DISCIPLINA E CONTROLLO SCARICHI ACQUE	500,00	500,00	500,00	500,00
Missione 9 Sviluppo sostenibile e tutela del territorio e dell'ambiente	Programma 8 Qualità dell'aria e riduzione dell'inquinamento	Titolo 1 Spese correnti	Macroaggregato 3	Acquisto di beni e servizi	
09.02-1.03.01.02.001 Carta, cancelleria e stampati	3730 0 SPESE PER LA FORNITURA DI CANCELLERIA, ATTREZZATURA MINUTA PER I SERVIZI DI TUTELA AMBIENTALE	500,00	500,00	500,00	500,00
Missione 9 Sviluppo sostenibile e tutela del territorio e dell'ambiente	Programma 2 Tutela, valorizzazione e recupero ambientale	Titolo 1 Spese correnti	Macroaggregato 3	Acquisto di beni e servizi	
09.05-1.03.02.02.002 Indennità di missione e di trasferta	3743 0 SPESE PER MISSIONI DIPENDENTI DI RUOLO SERVIZIO INGEGNERIA TERRITORIALE ED EFF. ENERGETICA	2.000,00	2.000,00	2.000,00	2.246,57
Missione 9 Sviluppo sostenibile e tutela del territorio e dell'ambiente	Programma 5 Aree protette, parchi naturali, protezione naturalistica e forestazione	Titolo 1 Spese correnti	Macroaggregato 3	Acquisto di beni e servizi	
09.05-1.03.02.02.002 Indennità di missione e di trasferta	3751 0 SPESE PER MISSIONI DIPENDENTI RISERVE NATURALI	1.000,00	1.000,00	1.000,00	1.185,10
Missione 9 Sviluppo sostenibile e tutela del territorio e dell'ambiente	Programma 5 Aree protette, parchi naturali, protezione naturalistica e forestazione	Titolo 1 Spese correnti	Macroaggregato 3	Acquisto di beni e servizi	
09.05-1.03.02.02.002 Indennità di missione e di trasferta	3753 0 INDENNITA' DI MISSIONI PERSONALE DIPENDENTI RISERVA DI SALINA (RIS. 2020037/E)	1.386,25	1.386,25	1.386,25	1.576,05
Missione 9 Sviluppo sostenibile e tutela del territorio e dell'ambiente	Programma 5 Aree protette, parchi naturali, protezione naturalistica e forestazione	Titolo 1 Spese correnti	Macroaggregato 3	Acquisto di beni e servizi	
09.05-1.03.01.02.001 Carta, cancelleria e stampati	3755 0 ACQUISTO MATERIALE DI CANCELLERIA E BENI DI CONSUMO PER L'UFFICIO PARCHI E RISERVE	500,00	500,00	500,00	500,00
Missione 9 Sviluppo sostenibile e tutela del territorio e dell'ambiente	Programma 5 Aree protette, parchi naturali, protezione naturalistica e forestazione	Titolo 1 Spese correnti	Macroaggregato 3	Acquisto di beni e servizi	
09.05-1.03.01.02.007 Altri materiali tecnico-specialistici non sanitari	3781 0 ACQUISTO DI BENI FINALIZZATI ALLA GESTIONE DELLE RISERVE NATURALI DELL'ENTE	200,00	200,00	200,00	200,00
Missione 9 Sviluppo sostenibile e tutela del territorio e dell'ambiente	Programma 5 Aree protette, parchi naturali, protezione naturalistica e forestazione	Titolo 1 Spese correnti	Macroaggregato 3	Acquisto di beni e servizi	

CITTA' METROPOLITANA DI MESSINA (ME)
Piano esecutivo di gestione 2019
SPESE

Codice di bilancio	Capitolo Articolo	PREVISIONE 2019	PREVISIONE 2020	PREVISIONE 2021	PREVISIONE di cassa
09.05-1.03.01.02.001 Carta, cancelleria e stampati	3783 0 ACQUISTO MATERIALE DI CANCELLERIA E BENI DI CONSUMO PER L'UFFICIO PROGETTAZIONE MANUTENZIONE E RIQUALIFICAZIONE SERVIZIO INGEGNERIA TERRITORIALE ED EFF. ENERGETICA	200,00	200,00	200,00	398,37
Missione 9 Sviluppo sostenibile e tutela del territorio e dell'ambiente Programma 5 Aree protette, parchi naturali, protezione naturalistica e forestazione Titolo 1 Spese correnti Macroaggregato 3 Acquisto di beni e servizi					
09.05-1.03.02.99.999 Altri servizi diversi n.a.c.	3787 0 PRESTAZIONI DI SERVIZI PER LA PROGETTAZIONE E MANUTENZIONE TERRITORIALE	500,00	500,00	500,00	1.000,00
Missione 9 Sviluppo sostenibile e tutela del territorio e dell'ambiente Programma 5 Aree protette, parchi naturali, protezione naturalistica e forestazione Titolo 1 Spese correnti Macroaggregato 3 Acquisto di beni e servizi					
09.02-1.03.02.15.005 Contratti di servizio per il conferimento in discarica dei rifiuti	3825 0 ADESIONE PROGRAMMA DI GESTIONE POST MORTEM DELLA DISCARICA SITA IN C.DA CIANINA	700,00	700,00	700,00	700,00
Missione 9 Sviluppo sostenibile e tutela del territorio e dell'ambiente Programma 2 Tutela, valorizzazione e recupero ambientale Titolo 1 Spese correnti Macroaggregato 3 Acquisto di beni e servizi					
09.02-1.03.02.99.999 Altri servizi diversi n.a.c.	3831 0 RIMOZIONE E SMALTIMENTO DEI RIFIUTI ABBANDONATI E LAVORI MANUTENZIONE ALL'INTERNO DELLE AREE PROTETTE (RIS. 1010006/E)	100.785,76	50.000,00	50.000,00	100.785,76
Missione 9 Sviluppo sostenibile e tutela del territorio e dell'ambiente Programma 2 Tutela, valorizzazione e recupero ambientale Titolo 1 Spese correnti Macroaggregato 3 Acquisto di beni e servizi					
09.02-1.03.02.09.011 Manutenzione ordinaria e riparazioni di altri beni materiali	3832 0 MANUTENZIONE E RIPARAZIONE ATTREZZATURE ED IMPIANTI SERVIZIO TUTELA AMBIENTALE	200,00	200,00	200,00	200,00
Missione 9 Sviluppo sostenibile e tutela del territorio e dell'ambiente Programma 2 Tutela, valorizzazione e recupero ambientale Titolo 1 Spese correnti Macroaggregato 3 Acquisto di beni e servizi					
09.02-1.03.02.99.999 Altri servizi diversi n.a.c.	3839 0 INTERVENTI DIVERSI PER LA TUTELA E VALORIZZAZIONE AMBIENTALE (RIS. 1010006/E) (EURO 1.000.000,00 AVANZO VINCOLATO)	2.489.587,23	1.046.139,83	1.046.139,83	2.732.173,72
Missione 9 Sviluppo sostenibile e tutela del territorio e dell'ambiente Programma 2 Tutela, valorizzazione e recupero ambientale Titolo 1 Spese correnti Macroaggregato 3 Acquisto di beni e servizi					
09.02-1.03.02.99.999 Altri servizi diversi n.a.c.	3954 0 SPESE CONNESSE ALLE ATTIVITA' DI GESTIONE DEI RIFIUTI IN AMBITO PROVINCIALE (RIS.97 + CAP. 3956/S - 1070302 EURO 15.000,00) (DI CUI EURO 126.255,28 AVANZO VINCOLATO)	149.504,00	15.000,00	15.000,00	150.620,34
Missione 9 Sviluppo sostenibile e tutela del territorio e dell'ambiente Programma 2 Tutela, valorizzazione e recupero ambientale Titolo 1 Spese correnti Macroaggregato 3 Acquisto di beni e servizi					
09.02-1.03.02.99.999 Altri servizi diversi n.a.c.	3955 0 SPESE PER L'ESERCIZIO DELLE FUNZIONI DI CONTROLLO IN MATERIA AMBIENTALE DI COMPETENZA DELL'ENTE (RIS.95/E CAP. 3957/S - EURO 15.000,00) (DI CUI EURO 138.783,36 AVANZO VINCOLATO)	155.783,36	17.000,00	17.000,00	155.783,36
Missione 9 Sviluppo sostenibile e tutela del territorio e dell'ambiente Programma 2 Tutela, valorizzazione e recupero ambientale Titolo 1 Spese correnti Macroaggregato 3 Acquisto di beni e servizi					

CITTA' METROPOLITANA DI MESSINA (ME)
Piano esecutivo di gestione 2019
SPESE

Codice di bilancio	Capitolo Articolo	PREVISIONE 2019	PREVISIONE 2020	PREVISIONE 2021	PREVISIONE di cassa
09.02-1.03.01.02.999 Altri beni e materiali di consumo n.a.c.	3956 0 SPESE PER ACQUISTO VARI BENI DI CONSUMO ATTIVITA' DI GESTIONE DEI RIFIUTI IN AMBITO PROVINCIALE (RIS.1020097 + CAP. 3954/S - 1070303 EURO 15.000,00)	15.000,00	15.000,00	15.000,00	15.000,00
Missione 9 Sviluppo sostenibile e tutela del territorio e dell'ambiente		Programma 2 Tutela, valorizzazione e recupero ambientale		Titolo 1 Spese correnti	
				Macroaggregato 3 Acquisto di beni e servizi	
09.02-1.03.01.02.999 Altri beni e materiali di consumo n.a.c.	3957 0 SPESE PER ACQUISTO VARI BENI DI CONSUMO FUNZIONI DI CONTROLLO IN MATERIA AMBIENTALE (RIS.3010095 + CAP.3955/S 1070303 EURO 15.000,00)	15.000,00	15.000,00	15.000,00	15.000,00
Missione 9 Sviluppo sostenibile e tutela del territorio e dell'ambiente		Programma 2 Tutela, valorizzazione e recupero ambientale		Titolo 1 Spese correnti	
				Macroaggregato 3 Acquisto di beni e servizi	
09.02-1.03.02.99.999 Altri servizi diversi n.a.c.	3961 0 INTERVENTI PER LA PROMOZIONE E CONTROLLO AMBIENTE, USO RAZIONALE ENERGIA E CONTENIMENTO CONSUMI (RIS. 1030072/E)	5.000,00	5.000,00	5.000,00	5.000,00
Missione 9 Sviluppo sostenibile e tutela del territorio e dell'ambiente		Programma 2 Tutela, valorizzazione e recupero ambientale		Titolo 1 Spese correnti	
				Macroaggregato 3 Acquisto di beni e servizi	
09.02-1.03.02.99.999 Altri servizi diversi n.a.c.	3963 0 VALORIZZAZIONE DELLE COMUNITA' LOCALI PROVINCIALI ATTRAVERSO LA REALIZZAZIONE DI MANIFESTAZIONI ED INIZIATIVE PROMOZIONALI NONCHE' LA CONSERVAZIONE DI FESTIVITA' DI INTERESSE LOCALE(RIS. 1030072/E)	5.000,00	5.000,00	5.000,00	5.000,00
Missione 9 Sviluppo sostenibile e tutela del territorio e dell'ambiente		Programma 2 Tutela, valorizzazione e recupero ambientale		Titolo 1 Spese correnti	
				Macroaggregato 3 Acquisto di beni e servizi	
09.02-1.03.02.99.999 Altri servizi diversi n.a.c.	3985 0 INTERVENTI FINALIZZATI ALLA RIQUALIFICAZIONE DEI BENI AMBIENTALI CULTURALI E PAESAGGISTICI (RIS. 1030072/E) (DI CUI EURO 77.146,59 AVANZO VINCOLATO)	167.146,59	45.000,00	45.000,00	167.146,59
Missione 9 Sviluppo sostenibile e tutela del territorio e dell'ambiente		Programma 2 Tutela, valorizzazione e recupero ambientale		Titolo 1 Spese correnti	
				Macroaggregato 3 Acquisto di beni e servizi	
09.02-1.03.01.02.999 Altri beni e materiali di consumo n.a.c.	3987 0 ACQUISTO BENI RELATIVI AL PROGETTO "MESSINA, CITTA' METROPOLITANA SOSTENIBILE" (RIS. 38 /E)	12.500,00	12.500,00	12.500,00	12.500,00
Missione 9 Sviluppo sostenibile e tutela del territorio e dell'ambiente		Programma 2 Tutela, valorizzazione e recupero ambientale		Titolo 1 Spese correnti	
				Macroaggregato 3 Acquisto di beni e servizi	
09.02-1.03.02.99.999 Altri servizi diversi n.a.c.	3988 0 PRESTAZIONE DI SERVIZI RELATIVI AL PROGETTO "MESSINA, CITTA' METROPOLITANA SOSTENIBILE" (RIS.38 /E)	166.000,00	166.000,00	166.000,00	166.000,00
Missione 9 Sviluppo sostenibile e tutela del territorio e dell'ambiente		Programma 2 Tutela, valorizzazione e recupero ambientale		Titolo 1 Spese correnti	
				Macroaggregato 3 Acquisto di beni e servizi	
09.02-1.03.01.02.999 Altri beni e materiali di consumo n.a.c.	5231 0 ACQUISTO DI BENI FINALIZZATI ALLA REDAZIONE DEL PIANO ENERGETICO PROVINCIALE	200,00	200,00	200,00	200,00
Missione 9 Sviluppo sostenibile e tutela del territorio e dell'ambiente		Programma 2 Tutela, valorizzazione e recupero ambientale		Titolo 1 Spese correnti	
				Macroaggregato 3 Acquisto di beni e servizi	

CITTA' METROPOLITANA DI MESSINA (ME)
Piano esecutivo di gestione 2019
SPESE

Codice di bilancio	Capitolo Articolo	PREVISIONE 2019	PREVISIONE 2020	PREVISIONE 2021	PREVISIONE di cassa
09.06-1.03.02.99.999 Altri servizi diversi n.a.c.	6408 0 ADEMPIMENTI ART.31 L.10/91 - CONTENIMENTO CONSUMI ENERGETICI (RIS. 1020020/E) (DI CUI EURO 10.485,10 AVANZO VINCOLATO)	40.485,10	30.000,00	30.000,00	40.485,10
Missione 9 Sviluppo sostenibile e tutela del territorio e dell'ambiente		Programma 6 Tutela e valorizzazione delle risorse idriche		Titolo 1 Spese correnti	
				Macroaggregato 3 Acquisto di beni e servizi	
09.05-1.03.02.99.999 Altri servizi diversi n.a.c.	6417 0 INTERVENTI FINALIZZATI ALLA TUTELA E SALVAGUARDIA DELLE RISERVE NATURALI (RIS. 1010006/E) (DI CUI EURO 692.119,22 AVANZO VINCOLATO)	1.180.526,61	300.000,00	300.000,00	1.269.705,28
Missione 9 Sviluppo sostenibile e tutela del territorio e dell'ambiente		Programma 5 Aree protette, parchi naturali, protezione naturalistica e forestazione		Titolo 1 Spese correnti	
				Macroaggregato 3 Acquisto di beni e servizi	
01.05-2.02.01.05.999 Attrezzature n.a.c.	7408 0 ACQUISTO BENI E APPARECCHIATURE PER IL CORRETTO FUNZIONAMENTO DEI SERVIZI (RIS. 1010006/E)	20.000,00	0,00	0,00	20.000,00
Missione 1 Servizi istituzionali, generali e di gestione		Programma 5 Gestione dei beni demaniali e patrimoniali		Titolo 2 Spese in conto capitale	
				Macroaggregato 2 Investimenti fissi lordi e acquisto di terreni	
TOTALE RESPONSABILE	12 VI DIREZIONE - AMBIENTE - ING. A. CAPPADONIA	4.608.407,63	1.803.926,08	1.803.926,08	5.186.626,03
TOTALE GENERALE		4.608.407,63	1.803.926,08	1.803.926,08	5.186.626,03



CITTA' METROPOLITANA DI MESSINA

L.R. n. 15 del 4 Agosto 2015

II DIREZIONE "AFFARI FINANZIARI E TRIBUTARI "

SERVIZIO PROGRAMMAZIONE FINANZIARIA

Ufficio P.E.G. Finanziario



PEG FINANZIARIO ES. 2019

VII DIREZIONE

"AFFARI TERRITORIALI E COMUNITARI"

Ing. Armando Cappadonia

CITTA' METROPOLITANA DI MESSINA (ME)
Piano esecutivo di gestione 2019
ENTRATE

Codice di bilancio	Capitolo Articolo	PREVISIONE 2019	PREVISIONE 2020	PREVISIONE 2021	PREVISIONE di cassa
Responsabile 8 VII DIREZIONE - AFFARI TERRITORIALI E COMUNITARI - ING. A. CAPPADONIA					
1.01.01.99.001 Altre imposte, tasse e proventi assimilati n.a.c. riscosse a seguito dell'attività ordinaria di gestione	29 0 TASSA SOSTENIMENTO ESAMI DI IDONEITA' PROFESSIONALE PER AUTOTRASPORTATORI (CAP.6971/S - 8.01)	5.000,00	5.000,00	5.000,00	5.000,00
Titolo 1 Entrate correnti di natura tributaria, contributiva e perequativa		Tipologia 101 Imposte, tasse e proventi assimilati		Categoria 99 Altre imposte, tasse e proventi assimilati n.a.c.	
4.03.10.02.003 Altri trasferimenti in conto capitale da Comuni	84 0 TRASFERIMENTO DAI COMUNI DELLE QUOTE DI PARTECIPAZIONE PROGETTO PRO.ME (CAP.7503/S -1.03)	0,00	0,00	0,00	9.912,29
Titolo 4 Entrate in conto capitale		Tipologia 300 Altri trasferimenti in conto capitale		Categoria 10 Altri trasferimenti in conto capitale da amministrazioni pubbliche	
2.01.01.02.001 Trasferimenti correnti da Regioni e province autonome	257 0 TRASFERIMENTI DA REGIONE SICILIA - ASSE 10 POC - PROGETTI WORK-ME, MULTIEGOV, GEO-NET (CAP. 1609/S - 1.08)	650.000,00	0,00	0,00	650.000,00
Titolo 2 Trasferimenti correnti		Tipologia 101 Trasferimenti correnti da Amministrazioni pubbliche		Categoria 2 Trasferimenti correnti da Amministrazioni Locali	
4.03.10.02.001 Altri trasferimenti in conto capitale da Regioni e province autonome	258 0 TRASFERIMENTI DALLA REGIONE SICILIA - ASSE 10 POC - PROGETTI WORK-ME, MULTIEGOV, GEO-NET - INVESTIMENTI (CAP. 7619/S - 1.08)	300.000,00	0,00	0,00	300.000,00
Titolo 4 Entrate in conto capitale		Tipologia 300 Altri trasferimenti in conto capitale		Categoria 10 Altri trasferimenti in conto capitale da amministrazioni pubbliche	
9.02.01.02.001 Rimborso per acquisto di servizi per conto di terzi	332 0 TRASFERIMENTI DA D.P.C.M. 25/05/2016 BANDO RIQUALIFICAZIONE PERIFERIE URBANE	5.000.000,00	0,00	0,00	5.000.000,00
Titolo 9 Entrate per conto terzi e partite di giro		Tipologia 200 Entrate per conto terzi		Categoria 1 Rimborsi per acquisto di beni e servizi per conto terzi	
TOTALE RESPONSABILE	8 VII DIREZIONE - AFFARI TERRITORIALI E COMUNITARI - ING. A. CAPPADONIA	5.955.000,00	5.000,00	5.000,00	5.964.912,29
TOTALE GENERALE		5.955.000,00	5.000,00	5.000,00	5.964.912,29

CITTA' METROPOLITANA DI MESSINA (ME)
Piano esecutivo di gestione 2019
SPESE

Codice di bilancio	Capitolo Articolo	PREVISIONE 2019	PREVISIONE 2020	PREVISIONE 2021	PREVISIONE di cassa
Responsabile 8 VII DIREZIONE - AFFARI TERRITORIALI E COMUNITARI - ING. A. CAPPADONIA					
01.02-1.03.02.19.005 Servizi per i sistemi e relativa manutenzione	1051 0 MANUTENZIONE E RIPARAZIONE HARDWARE E SOFTWARE	6.000,00	6.000,00	6.000,00	13.016,71
Missione 1 Servizi istituzionali, generali e di gestione Programma 2 Segreteria generale Titolo 1 Spese correnti Macroaggregato 3 Acquisto di beni e servizi					
01.03-1.03.02.02.002 Indennità di missione e di trasferta	1128 0 SPESE PER MISSIONI DIPENDENTI SISTEMI INFORMATIVI	1.500,00	1.500,00	1.500,00	1.500,00
Missione 1 Servizi istituzionali, generali e di gestione Programma 3 Gestione economica, finanziaria, programmazione, provveditorato Titolo 1 Spese correnti Macroaggregato 3 Acquisto di beni e servizi					
01.11-1.03.02.99.999 Altri servizi diversi n.a.c.	1143 0 PRESTAZIONI DI SERVIZI INERENTI A FINALITA' ISTITUZIONALI UFFICIO PIANIFICAZIONE STRATEGICA	500,00	500,00	500,00	500,00
Missione 1 Servizi istituzionali, generali e di gestione Programma 11 Altri servizi generali Titolo 1 Spese correnti Macroaggregato 3 Acquisto di beni e servizi					
01.11-1.03.02.02.002 Indennità di missione e di trasferta	1147 0 SPESE PER MISSIONI DIPENDENTI PIANIFICAZIONE STRATEGICA	100,00	100,00	100,00	100,00
Missione 1 Servizi istituzionali, generali e di gestione Programma 11 Altri servizi generali Titolo 1 Spese correnti Macroaggregato 3 Acquisto di beni e servizi					
01.08-1.03.02.19.999 Altri servizi informatici e di telecomunicazioni n.a.c.	1162 0 SPESE PER SERVIZI UFFICIO RESPONSABILE TRANSIZIONE DIGITALE DELL'ENTE	5.000,00	5.000,00	5.000,00	5.000,00
Missione 1 Servizi istituzionali, generali e di gestione Programma 8 Statistica e sistemi informativi Titolo 1 Spese correnti Macroaggregato 3 Acquisto di beni e servizi					
01.02-1.03.02.05.001 Telefonia fissa	1451 0 UTENZE E CANONI PER TELEFONIA E RETI DI TRASMISSIONE	334.038,77	280.000,00	280.000,00	381.403,76
Missione 1 Servizi istituzionali, generali e di gestione Programma 2 Segreteria generale Titolo 1 Spese correnti Macroaggregato 3 Acquisto di beni e servizi					
01.08-1.03.02.19.999 Altri servizi informatici e di telecomunicazioni n.a.c.	1609 0 TRASFERIMENTI DA REGIONE SICILIA - ASSE 10 POC - PROGETTI WORK-ME, MULTIEGOV, GEO-NET (RIS. 257/E - 2.01)	650.000,00	0,00	0,00	650.000,00
Missione 1 Servizi istituzionali, generali e di gestione Programma 8 Statistica e sistemi informativi Titolo 1 Spese correnti Macroaggregato 3 Acquisto di beni e servizi					
01.03-1.03.02.19.005 Servizi per i sistemi e relativa manutenzione	1610 0 INTERVENTI NEL CAMPO DELL'INFORMATICA	120.000,00	120.000,00	120.000,00	192.454,98
Missione 1 Servizi istituzionali, generali e di gestione Programma 3 Gestione economica, finanziaria, programmazione, provveditorato Titolo 1 Spese correnti Macroaggregato 3 Acquisto di beni e servizi					
01.03-1.03.02.19.005 Servizi per i sistemi e relativa manutenzione	1612 0 MANUTENZIONE E RIPARAZIONE HARDWARE E SOFTWARE	8.000,00	8.000,00	8.000,00	16.623,94

CITTA' METROPOLITANA DI MESSINA (ME)
Piano esecutivo di gestione 2019
SPESE

Codice di bilancio	Capitolo Articolo	PREVISIONE 2019	PREVISIONE 2020	PREVISIONE 2021	PREVISIONE di cassa
Missione 1 Servizi istituzionali, generali e di gestione Programma 3 Gestione economica, finanziaria, programmazione, provveditorato Titolo 1 Spese correnti Macroaggregato 3 Acquisto di beni e servizi					
01.08-1.03.01.02.999 Altri beni e materiali di consumo n.a.c.	2295 0 ACQUISTO DI BENI DI CONSUMO PER IL SERVIZIO STATISTICO	1.000,00	1.000,00	1.000,00	1.614,15
Missione 1 Servizi istituzionali, generali e di gestione Programma 8 Statistica e sistemi informativi Titolo 1 Spese correnti Macroaggregato 3 Acquisto di beni e servizi					
04.02-1.03.02.05.001 Telefonia fissa	3192 0 UTENZE E CANONI PER TELEFONIA E RETI DI TRASMISSIONE	10.000,00	10.000,00	10.000,00	19.622,14
Missione 4 Istruzione e diritto allo studio Programma 2 Altri ordini di istruzione Titolo 1 Spese correnti Macroaggregato 3 Acquisto di beni e servizi					
09.01-1.03.01.02.001 Carta, cancelleria e stampati	3740 0 SPESA PER LA FORNITURA DI CANCELLERIA, ATTREZZATURA MINUTA SERVIZIO DIFESA SUOLO	1.000,00	1.000,00	1.000,00	1.000,00
Missione 9 Sviluppo sostenibile e tutela del territorio e dell'ambiente Programma 1 Difesa del suolo Titolo 1 Spese correnti Macroaggregato 3 Acquisto di beni e servizi					
15.01-1.03.01.02.001 Carta, cancelleria e stampati	5457 0 ACQUISTO CANCELLERIA CARTA E STAMPATI E ALTRI STRUMENTI DA LAVORO POLITICHE COMUNITARIE	500,00	500,00	500,00	1.000,00
Missione 15 Politiche per il lavoro e la formazione professionale Programma 1 Servizi per lo sviluppo del mercato del lavoro Titolo 1 Spese correnti Macroaggregato 3 Acquisto di beni e servizi					
09.02-1.03.01.02.007 Altri materiali tecnico-specialistici non sanitari	6640 0 SPESA PER L'ACQUISTO DI ATTREZZATURA MINUTA DI LABORATORIO E MATERIALE PER LA LETTURA DEL TERRITORIO CENTRO DOCUMENTAZIONE TERRITORIALE	200,00	200,00	200,00	400,00
Missione 9 Sviluppo sostenibile e tutela del territorio e dell'ambiente Programma 2 Tutela, valorizzazione e recupero ambientale Titolo 1 Spese correnti Macroaggregato 3 Acquisto di beni e servizi					
08.01-1.03.01.02.001 Carta, cancelleria e stampati	6661 0 ACQUISTO ATTREZZATURA MINUTA, CANCELLERIA PIANO TERRITORIALE GESTIONE DEL TERRITORIO	500,00	500,00	500,00	500,00
Missione 8 Assetto del territorio ed edilizia abitativa Programma 1 Urbanistica e assetto del territorio Titolo 1 Spese correnti Macroaggregato 3 Acquisto di beni e servizi					
08.01-1.03.01.02.001 Carta, cancelleria e stampati	6662 0 ACQUISTO ATTREZZATURA MINUTA, CANCELLERIA INFRASTRUTTURE TERRITORIALI	500,00	500,00	500,00	500,00
Missione 8 Assetto del territorio ed edilizia abitativa Programma 1 Urbanistica e assetto del territorio Titolo 1 Spese correnti Macroaggregato 3 Acquisto di beni e servizi					
15.01-1.03.02.99.999 Altri servizi diversi n.a.c.	6714 0 INTERVENTI ISTITUZIONALI DIVERSI NEL CAMPO DELLE POLITICHE COMUNITARIE	200,00	200,00	200,00	200,00
Missione 15 Politiche per il lavoro e la formazione professionale Programma 1 Servizi per lo sviluppo del mercato del lavoro Titolo 1 Spese correnti Macroaggregato 3 Acquisto di beni e servizi					
15.01-1.03.02.02.002 Indennità di missione e di trasferta	6720 0 SPESE PER MISSIONI DIPENDENTI POLITICHE COMUNITARIE	200,00	200,00	200,00	200,00
Missione 15 Politiche per il lavoro e la formazione professionale Programma 1 Servizi per lo sviluppo del mercato del lavoro Titolo 1 Spese correnti Macroaggregato 3 Acquisto di beni e servizi					

CITTA' METROPOLITANA DI MESSINA (ME)
Piano esecutivo di gestione 2019
SPESE

Codice di bilancio	Capitolo Articolo	PREVISIONE 2019	PREVISIONE 2020	PREVISIONE 2021	PREVISIONE di cassa
08.01-1.03.02.02.002 Indennità di missione e di trasferta	6819 0 SPESE PER MISSIONI SERVIZIO SITR	1.000,00	1.000,00	1.000,00	1.000,00
Missione 8 Assetto del territorio ed edilizia abitativa Programma 1 Urbanistica e assetto del territorio Titolo 1 Spese correnti Macroaggregato 3 Acquisto di beni e servizi					
08.01-1.03.02.02.002 Indennità di missione e di trasferta	6964 0 SPESE PER MISSIONI DIPENDENTI URBANISTICA E PROGRAMMAZIONE TERRITORIALE E INFRASTRUTTURE	500,00	500,00	500,00	500,00
Missione 8 Assetto del territorio ed edilizia abitativa Programma 1 Urbanistica e assetto del territorio Titolo 1 Spese correnti Macroaggregato 3 Acquisto di beni e servizi					
08.01-1.03.02.09.004 Manutenzione ordinaria e riparazioni di impianti e macchinari	6969 0 MANUTENZIONE ED ASSISTENZA DEGLI IMPIANTI TECNOLOGICI DEL SITR	11.000,00	11.000,00	11.000,00	12.465,22
Missione 8 Assetto del territorio ed edilizia abitativa Programma 1 Urbanistica e assetto del territorio Titolo 1 Spese correnti Macroaggregato 3 Acquisto di beni e servizi					
08.01-1.03.02.11.999 Altre prestazioni professionali e specialistiche n.a.c.	6971 0 SPESE PER FUNZIONAMENTO COMMISSIONE ESAMINATRICE PER IDONEITA' PROFESSIONALE AUTOTRASPORTATORI (RIS.1020029/E) (DI CUI EURO 31.780,10 AVANZO VINCOLATO)	36.780,10	5.000,00	5.000,00	37.242,70
Missione 8 Assetto del territorio ed edilizia abitativa Programma 1 Urbanistica e assetto del territorio Titolo 1 Spese correnti Macroaggregato 3 Acquisto di beni e servizi					
01.03-2.02.01.07.999 Hardware n.a.c.	7500 0 SPESE PER ACQUISTO DI BENI INFORMATICI	50.000,00	0,00	0,00	50.000,00
Missione 1 Servizi istituzionali, generali e di gestione Programma 3 Gestione economica, finanziaria, programmazione, provveditorato Titolo 2 Spese in conto capitale Macroaggregato 2 Investimenti fissi lordi e acquisto di terreni					
01.08-2.02.01.99.999 Altri beni materiali diversi	7619 0 ACQUISTO BENI RELATIVI AI PROGETTI WORK_ME. MULTIEGOV, GEO_NET - ASSE 10 POC REGIONE SICILIA - INVESTIMENTI (RIS.258/E - 4.03)	300.000,00	0,00	0,00	300.000,00
Missione 1 Servizi istituzionali, generali e di gestione Programma 8 Statistica e sistemi informativi Titolo 2 Spese in conto capitale Macroaggregato 2 Investimenti fissi lordi e acquisto di terreni					
99.01-7.02.99.99.999 Altre uscite per conto terzi n.a.c.	8332 0 TRASFERIMENTI DA D.P.C.M. 25/05/2016 BANDO RIQUALIFICAZIONE PERIFERIE URBANE	5.000.000,00	0,00	0,00	5.000.000,00
Missione 99 Servizi per conto terzi Programma 1 Servizi per conto terzi e Partite di giro Titolo 7 Uscite per conto terzi e partite di giro Macroaggregato 2 Uscite per conto terzi					
TOTALE RESPONSABILE 8 VII DIREZIONE - AFFARI TERRITORIALI E COMUNITARI - ING. A. CAPPADONIA		6.538.518,87	452.700,00	452.700,00	6.686.843,60
TOTALE GENERALE		6.538.518,87	452.700,00	452.700,00	6.686.843,60



CITTA' METROPOLITANA DI MESSINA

L.R. n. 15 del 4 Agosto 2015

II DIREZIONE "AFFARI FINANZIARI E TRIBUTARI "

SERVIZIO PROGRAMMAZIONE FINANZIARIA

Ufficio P.E.G. Finanziario



PEG FINANZIARIO ES. 2019

CORPO DI POLIZIA METROPOLITANA
Antonino Triolo

CITTA' METROPOLITANA DI MESSINA (ME)
Piano esecutivo di gestione 2019
ENTRATE

Codice di bilancio	Capitolo Articolo	PREVISIONE 2019	PREVISIONE 2020	PREVISIONE 2021	PREVISIONE di cassa
Responsabile 15 CORPO DI POLIZIA METROPOLITANA - DOTT. ANTONINO TRIOLO					
3.02.02.01.004 Proventi da multe e sanzioni per violazioni delle norme del codice della strada a carico delle famiglie (dal 2019)	46 0 PROVENTI DERIVANTI DALLA APPLICAZIONE ART.208 D. LGS.30/4/92 N.285 E SUCC. INTEGR. E MODIF. CONTRAV. AL CODICE DELLA STRADA (CAPP.1960/S - 1158/S - 1161/S - 6612/S - 7451/S - 1.11)	560.000,00	560.000,00	560.000,00	2.291.381,80
Titolo 3 Entrate extratributarie		Tipologia 200 Proventi derivanti dall'attività di controllo e repressione delle irregolarità e degli illeciti		Categoria 2 Entrate da famiglie derivanti dall'attività di controllo e repressione delle irregolarità e degli illeciti	
3.01.02.01.999 Proventi da servizi n.a.c.	62 0 PROVENTI DERIVANTI DA RILASCIO TESSERINI LICENZA DI PESCA IN ACQUE INTERNE E SANZIONI AMMINISTRATIVE (CAP. 3757/S 9.02)	500,00	500,00	500,00	500,00
Titolo 3 Entrate extratributarie		Tipologia 100 Vendita di beni e servizi e proventi derivanti dalla gestione dei beni		Categoria 2 Entrate dalla vendita e dall'erogazione di servizi	
2.01.01.02.001 Trasferimenti correnti da Regioni e province autonome	101 0 TRASFERIMENTO DALLA REGIONE SICILIANA PER CONCORSO ALLE SPESE DI ISTITUZIONE E FUNZIONAMENTO SERVIZIO VIGILANZA VENATORIA (CAPP. 3726/S, 3727/S 9.02)	91.126,28	91.126,28	91.126,28	207.466,34
Titolo 2 Trasferimenti correnti		Tipologia 101 Trasferimenti correnti da Amministrazioni pubbliche		Categoria 2 Trasferimenti correnti da Amministrazioni Locali	
TOTALE RESPONSABILE 15 CORPO DI POLIZIA METROPOLITANA - DOTT. ANTONINO TRIOLO		651.626,28	651.626,28	651.626,28	2.499.348,14
TOTALE GENERALE		651.626,28	651.626,28	651.626,28	2.499.348,14

CITTA' METROPOLITANA DI MESSINA (ME)
Piano esecutivo di gestione 2019
SPESE

Codice di bilancio	Capitolo Articolo		PREVISIONE 2019	PREVISIONE 2020	PREVISIONE 2021	PREVISIONE di cassa
Responsabile 15 CORPO DI POLIZIA METROPOLITANA - DOTT. ANTONINO TRIOLO						
01.11-1.03.02.99.999 Altri servizi diversi n.a.c.	1158 0 INTERVENTI DIVERSI PER LE FINALITA' DI CUI AL COMMA 4 LETT. C) E COMMA 5 BIS DELL'ART. 208 D. LGS 285/92 PROVENTI DELLE SANZIONI AMMINISTRATIVE PECUNIARIE (RIS. 3050046/E) /DI CUI EURO 1.905.117,47 AVANZO VINCOLATO)		2.241.117,47	336.000,00	336.000,00	2.326.948,59
Missione 1 Servizi istituzionali, generali e di gestione Programma 11 Altri servizi generali Titolo 1 Spese correnti Macroaggregato 3 Acquisto di beni e servizi						
01.11-1.03.02.99.999 Altri servizi diversi n.a.c.	1161 0 FONDO DI ASSISTENZA, PREVIDENZA ED INCENTIVAZIONE PER I SERVIZI SVOLTI PER IL MIGLIORAMENTO DELLA CIRCOLAZIONE STRADALE PER IL PERSONALE DELLA POLIZIA PROVINCIALE (RIS. 3050046/E)		56.000,00	56.000,00	56.000,00	101.837,00
Missione 1 Servizi istituzionali, generali e di gestione Programma 11 Altri servizi generali Titolo 1 Spese correnti Macroaggregato 3 Acquisto di beni e servizi						
01.11-1.03.01.02.999 Altri beni e materiali di consumo n.a.c.	1960 0 INTERVENTI PER IL POTENZIAMENTO DELLE ATTIVITA' DI CONTROLLO E DI ACCERTAMENTO DELLE VIOLAZIONI IN MATERIA DI CIRCOLAZIONE STRADALE COMMA 4 LETT. B) DELL'ART. 208 D.LGS.285/92 (RIS. 3050046/E)		86.800,00	86.800,00	86.800,00	145.802,96
Missione 1 Servizi istituzionali, generali e di gestione Programma 11 Altri servizi generali Titolo 1 Spese correnti Macroaggregato 3 Acquisto di beni e servizi						
01.11-1.03.01.02.004 Vestituario	1995 0 ACQUISTO DIVISE E DOTAZIONI DI SERVIZIO PER IL CORPO DI POLIZIA METROPOLITANA		3.000,00	3.000,00	3.000,00	3.000,00
Missione 1 Servizi istituzionali, generali e di gestione Programma 11 Altri servizi generali Titolo 1 Spese correnti Macroaggregato 3 Acquisto di beni e servizi						
01.11-1.03.02.02.002 Indennità di missione e di trasferta	2003 0 SPESE PER MISSIONI DIPENDENTI POLIZIA METROPOLITANA		5.000,00	5.000,00	5.000,00	5.000,00
Missione 1 Servizi istituzionali, generali e di gestione Programma 11 Altri servizi generali Titolo 1 Spese correnti Macroaggregato 3 Acquisto di beni e servizi						
01.11-1.01.01.01.003 Straordinario per il personale a tempo indeterminato	2005 0 STRAORDINARIO PER CALAMITA' NATURALI ED EVENTI ECCEZIONALI POLIZIA PROVINCIALE		22.500,00	22.500,00	22.500,00	27.709,01
Missione 1 Servizi istituzionali, generali e di gestione Programma 11 Altri servizi generali Titolo 1 Spese correnti Macroaggregato 1 Redditi da lavoro dipendente						
01.11-1.03.02.99.999 Altri servizi diversi n.a.c.	2117 0 SPESE PER SPEDIZIONE NOTIFICHE ATTI GIUDIZIARI POLIZIA METROPOLITANA		40.000,00	40.000,00	40.000,00	40.000,00
Missione 1 Servizi istituzionali, generali e di gestione Programma 11 Altri servizi generali Titolo 1 Spese correnti Macroaggregato 3 Acquisto di beni e servizi						
01.11-1.03.01.02.002 Carburanti, combustibili e lubrificanti	2741 0 SPESE RELATIVE ALL'ACQUISTO DI CARBURANTE E LUBRIFICANTE PER I MEZZI DELLA POLIZIA METROPOLITANA (RIS. 6/E)		45.000,00	45.000,00	45.000,00	45.000,00
Missione 1 Servizi istituzionali, generali e di gestione Programma 11 Altri servizi generali Titolo 1 Spese correnti Macroaggregato 3 Acquisto di beni e servizi						
01.11-1.03.01.02.999 Altri beni e materiali di consumo n.a.c.	2742 0 SPESE PER ACQUISTO MATERIALE VARIO PER ATTIVITA' AMBIENTALE DELLA POLIZIA METROPOLITANA (RIS. 6/E)		12.000,00	12.000,00	12.000,00	12.000,00
Missione 1 Servizi istituzionali, generali e di gestione Programma 11 Altri servizi generali Titolo 1 Spese correnti Macroaggregato 3 Acquisto di beni e servizi						

CITTA' METROPOLITANA DI MESSINA (ME)
Piano esecutivo di gestione 2019
SPESE

Codice di bilancio	Capitolo Articolo	PREVISIONE 2019	PREVISIONE 2020	PREVISIONE 2021	PREVISIONE di cassa
01.11-1.03.01.02.007 Altri materiali tecnico-specialistici non sanitari	2743 0 SPESE PER MANUTENZIONE E ACQUISTO RICAMBI PER I MEZZI PROPRI (RIS. 6/E)	18.000,00	18.000,00	18.000,00	18.000,00
Missione 1 Servizi istituzionali, generali e di gestione Programma 11 Altri servizi generali Titolo 1 Spese correnti		Macroaggregato 3 Acquisto di beni e servizi			
01.11-1.03.02.04.999 Acquisto di servizi per altre spese per formazione e addestramento n.a.c.	2744 0 SPESE PER LA FORMAZIONE, ISTRUZIONE E ADDESTRAMENTO DELLA POLIZIA METROPOLITANA OPERANTE NEL SETTORE AMBIENTALE (RIS. 6/E)	8.000,00	8.000,00	8.000,00	8.000,00
Missione 1 Servizi istituzionali, generali e di gestione Programma 11 Altri servizi generali Titolo 1 Spese correnti		Macroaggregato 3 Acquisto di beni e servizi			
09.02-1.03.01.02.002 Carburanti, combustibili e lubrificanti	3726 0 SPESE PER ACQUISTO DI BENI PER ATTIVITA' DI VIGILANZA VENATORIA (RIS. 101/E) (DI CUI EURO 100.000,00 AVANZO VINCOLATO)	128.626,28	28.626,28	28.626,28	157.498,72
Missione 9 Sviluppo sostenibile e tutela del territorio e dell'ambiente Programma 2 Tutela, valorizzazione e recupero ambientale Titolo 1 Spese correnti		Macroaggregato 3 Acquisto di beni e servizi			
09.02-1.03.02.99.999 Altri servizi diversi n.a.c.	3727 0 SPESE PER ATTIVITA' DI VIGILANZA VENATORIA POLIZIA PROVINCIALE (RIS. 2020101/E) (DI CUI EURO 116.717,39 AVANZO VINCOLATO)	179.217,39	62.500,00	62.500,00	206.337,38
Missione 9 Sviluppo sostenibile e tutela del territorio e dell'ambiente Programma 2 Tutela, valorizzazione e recupero ambientale Titolo 1 Spese correnti		Macroaggregato 3 Acquisto di beni e servizi			
09.02-1.03.01.02.999 Altri beni e materiali di consumo n.a.c.	3757 0 ACQUISTO TESSERINI LICENZA DI PESCA E LIBRETTI REGOLAMENTI(RIS. 3010062/E)	500,00	500,00	500,00	500,00
Missione 9 Sviluppo sostenibile e tutela del territorio e dell'ambiente Programma 2 Tutela, valorizzazione e recupero ambientale Titolo 1 Spese correnti		Macroaggregato 3 Acquisto di beni e servizi			
10.05-1.03.02.99.999 Altri servizi diversi n.a.c.	6612 0 UTILIZZAZIONE DEI PROVENTI DERIVANTI DALL'APPLICAZIONE DEL COMMA 4 LETT. A) DELL'ART.208 D.LEG.30/04/92 N.285 (RIS. 3050046)	81.200,00	81.200,00	81.200,00	121.134,00
Missione 10 Trasporti e diritto alla mobilità Programma 5 Viabilità e infrastrutture stradali Titolo 1 Spese correnti		Macroaggregato 3 Acquisto di beni e servizi			
TOTALE RESPONSABILE	15 CORPO DI POLIZIA METROPOLITANA - DOTT. ANTONINO TRIOLO	2.926.961,14	805.126,28	805.126,28	3.218.767,66
TOTALE GENERALE		2.926.961,14	805.126,28	805.126,28	3.218.767,66

DIREZIONE	RESPONSABILE	ENTRATE	SPESE
SEGRETERIA GENERALE	AVV. MARIA ANGELA CAPONETTI	21.500,00	127.600,00
I DIREZIONE - AFFARI GENERALI, LEGALI E DEL PERSONALE	AVV. ANNA MARIA TRIPODO	140.000,00	7.445.984,35
II DIREZIONE - AFFARI FINANZIARI E TRIBUTARI	AVV. ANNA MARIA TRIPODO	157.527.907,32	124.752.103,11
III DIREZIONE - VIABILITA' METROPOLITANA	ING. ARMANDO CAPPADONIA	54.582.059,96	67.148.875,54
IV DIREZIONE - SERVIZI TECNICI GENERALI	ING. ARMANDO CAPPADONIA	35.228.590,20	42.727.925,84
V DIREZIONE - SVILUPPO ECONOMICO E POLITICHE SOCIALI	AVV. ANNA MARIA TRIPODO	7.032.901,72	8.784.709,00
VI DIREZIONE	ING. ARMANDO CAPPADONIA	3.921.500,00	4.608.407,63
VII DIREZIONE	ING. ARMANDO CAPPADONIA	5.955.000,00	6.538.518,87
POLIZIA METROPOLITANA	DOTT. ANTONINO TRIOLO	651.626,28	2.926.961,14
	TOTALE ENTRATE/SPESE	265.061.085,48	265.061.085,48

Città Metropolitana di Messina



Piano della Performance 2019 – 2021

www.cittametropolitana.me.it

INDICE

1. Il Piano della Performance.....	3
2. Sintesi delle informazioni sull'Ente.....	6
2.1. Mandato Istituzionale.....	7
2.2. Chi siamo.....	8
2.3. Principali aree di intervento.....	13
2.4. Il processo di programmazione del Piano della Performance 2019/21.....	14
2.5. Obiettivi strategici 2019/2021.....	16
2.6. Ricognizione degli indirizzi degli organi politici	22
2.7. Il valore degli Obiettivi	26
3. Analisi del contesto.....	27
3.1. Dati generali.....	27
3.2. Analisi del contesto esterno.....	28
3.2.1. Dati demografici.....	30
3.2.2. La Pubblica Istruzione.....	33
3.2.3. Il Turismo.....	35
3.2.4. La Viabilità.....	38
3.2.5. L'ambiente.....	40
3.2.6. La Politica di coesione europea nel ciclo di Programmazione 2014/2020.....	79
3.2.7. Patto per lo sviluppo, periferie urbane, metropoli strategiche.....	84
3.3. Analisi del contesto interno.....	90
3.3.1. Identità.....	90
3.3.2. La Dirigenza.....	91
3.3.3. Gli uffici.....	92
3.3.4. Le Risorse Umane.....	93
3.3.5. L'Amministrazione in cifre.....	97
4. Albero della performance.....	99
PARTE SECONDA PIANO PROVVISORIO DEGLI OBIETTIVI E PERFORMANCE ORGANIZZATIVA 2019	

1. Il Piano della Performance

Le amministrazioni pubbliche sono chiamate dalla riforma introdotta dal D.Lgs. n. 150 del 27 ottobre 2009, così come novellato dal D.lgs. N° 74 del 25 maggio 2017, a realizzare un sistema che consenta loro di misurare e valutare la performance, a premiare il merito al proprio interno ed ad assicurare la trasparenza all'esterno nei confronti di utenti ed altre categorie di portatori di interesse. L'aspetto più innovativo della riforma risiede nell'aver posto l'enfasi anzitutto sul concetto di **performance**, ponendolo al centro del disegno complessivo. Si tratta di un concetto ampio, di derivazione anglosassone, che per la prima volta trova espressione compiuta in un testo normativo. Performance richiama al tempo stesso il potenziale, l'azione e il risultato ottenuto da un soggetto.

Nel trasporre tale concetto alla pubblica amministrazione emerge tutta la complessità del fenomeno a cui ci si può riferire attraverso il termine performance.

Tale complessità si esprime nell'esigenza di definire gli elementi del ciclo di gestione della performance inteso come la sequenza logica e temporale delle fasi che contraddistinguono la realizzazione di una performance.

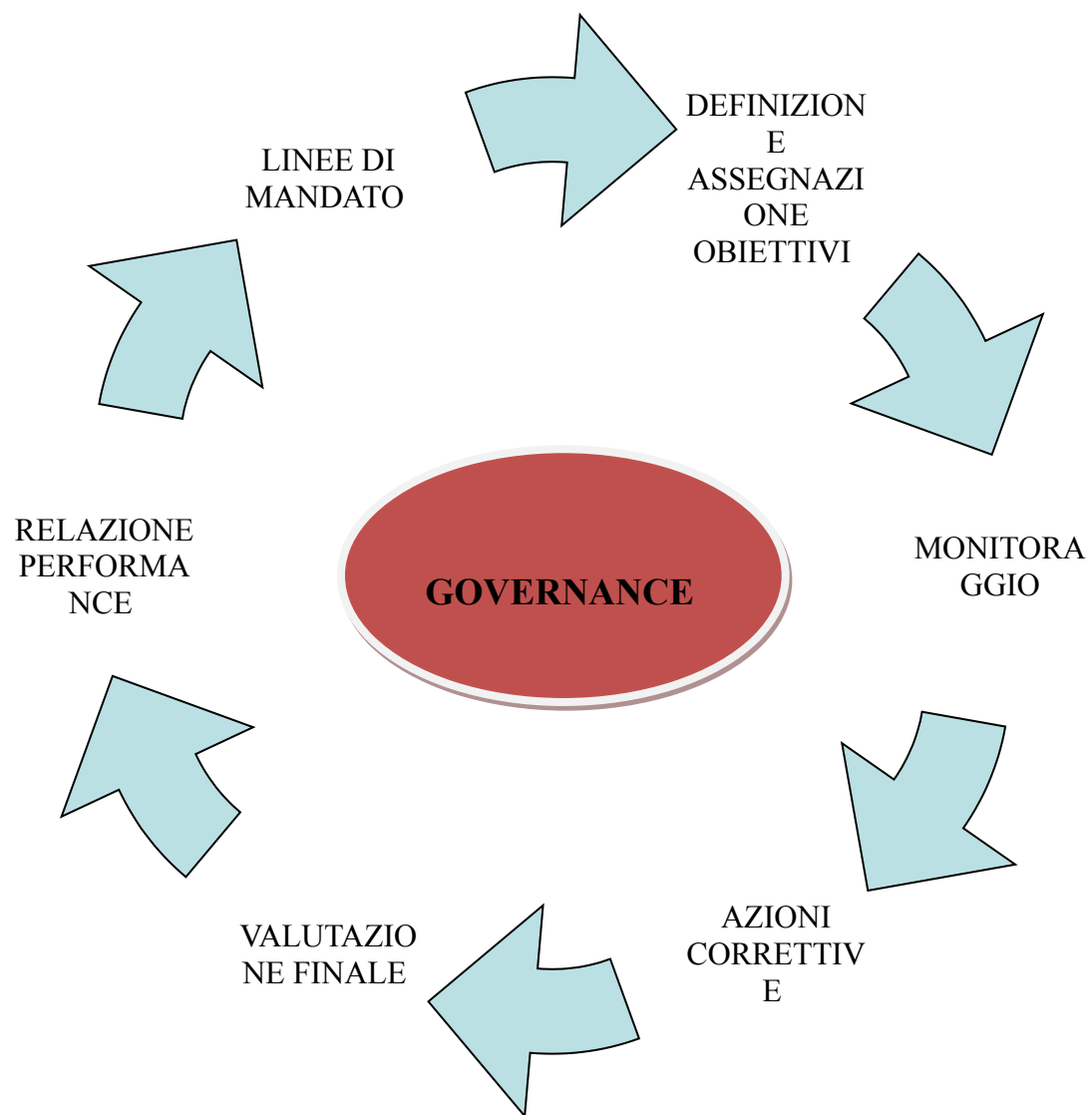

Il Ciclo di gestione della Performance rende maggiormente comprensibile il legame che sussiste tra i bisogni della collettività, la missione istituzionale, le priorità politiche e le strategie dell'Amministrazione.

Partendo dalle linee strategiche, contenute negli strumenti di Programmazione pluriennali, il Piano della Performance indica gli obiettivi a lungo e breve termine, le scelte organizzative per realizzarli ed i risultati che si attendono ed è pubblicato, a fini della trasparenza, sul sito istituzionale.

Il Piano definisce dunque gli elementi fondamentali (obiettivi, indicatori e target) su cui il Nucleo Indipendente di Valutazione e la Dirigenza dell'Ente effettueranno la valutazione e la rendicontazione delle performance realizzata, sia individualmente da ogni dipendente (*performance individuale*) che complessivamente (*performance organizzativa*) dall'Ente.

La qualità degli obiettivi assegnati ai Dirigenti è definita in applicazione del "Sistema permanente di Valutazione della performance dell'area Dirigenziale" aggiornato con Decreto Sindacale n° 9 del 25/01/2017.

La definizione degli obiettivi per il restante personale, riconducibili alle azioni programmate con il Piano della Performance, spetta ai dirigenti ed avviene in applicazione delle disposizioni contenute nel Sistema di valutazione permanente della performance dei dipendenti del Comparto, aggiornato con Decreto Sindacale n° 207 del 29/12/2016.

La verifica del raggiungimento degli obiettivi incide sulla valutazione dei dirigenti e del personale e ne determina, unitamente ad altri parametri, la premialità.

2. Sintesi delle informazioni sull'Ente

Negli ultimi anni l'Ente è stato oggetto di una continua evoluzione normativa relativa alle funzioni ed alla governance degli enti di area vasta iniziata con l'approvazione della legge regionale n.7 del 27 marzo 2013.

Con legge regionale n.15 del 4/8/2015, modificata ed integrata dalla L.R. n.5 del 1/4/2016, è stata istituita la Città Metropolitana di Messina. La legge regionale n.8 del 17 maggio 2016 la Regione Siciliana ha stabilito che il Sindaco Metropolitano fosse di diritto il sindaco del comune capoluogo.

Il Sindaco Prof. Renato Accorinti (Sindaco del Comune capoluogo) si è insediato giusto D.P. n. 554/GAB. /2016 del 31/5/2016. Per effetto dello stesso Decreto il dott. Filippo Romano è stato nominato Commissario straordinario del Consiglio metropolitano.

La Conferenza Metropolitana composta dai sindaci dei comuni appartenenti alla Città Metropolitana si è insediata il 04/07/2016.

Successivamente, a seguito e per gli effetti della L.R. n.17 dell'11 agosto 2017:

- Con Decreto del Presidente della Regione Siciliana n. 583/GAB del 18.10.2017 il Sindaco di Messina è stato dichiarato decaduto dalla carica di Sindaco della Città Metropolitana di Messina.
- Contestualmente con lo stesso decreto il sig. Francesco Calanna è stato nominato commissario straordinario presso la Città Metropolitana di Messina, con le funzioni del Sindaco Metropolitano, della Conferenza Metropolitana e del Consiglio Metropolitano, sino all'insediamento degli organi dell'ente e comunque non oltre il 30 giugno 2018.
- Con Decreto presidenziale n. 533 dell'8/03/2018 le funzioni di Sindaco Metropolitano e della Conferenza Metropolitana sono tornate a essere esercitate dal Sindaco del Comune di Messina, Renato Accorinti, con lo stesso atto le funzioni del Consiglio metropolitano sono state attribuite al dott. Filippo Ribaudo.
- In seguito alle elezioni amministrative nel Comune di Messina, i poteri del Sindaco Metropolitano sono esercitati dal Sindaco pro tempore del Comune capoluogo, Cateno De Luca (D.P.576/gab del 02/07/2018) con lo stesso decreto sono prorogate le funzioni del Consiglio Metropolitano attribuite al dott. Ribaudo.
- Con il D.P. della Regione Siciliana n. 644/GAB del 21 dicembre 2018, e il D.P. n. 502/GAB del 16 gennaio 2019, l'incarico conferito al dott. Filippo RIBAUDO, con D.P., della Regione Siciliana n. 533 del 08/03/2018, è stato ulteriormente prorogato "nelle more dell'insediamento degli organi e degli enti di area vasta e comunque non oltre il 31 luglio 2019";

2.1. Mandato Istituzionale

Lo Statuto della ex Provincia Regionale di Messina disegna il quadro degli obiettivi istituzionali che hanno validità fino alla adozione del nuovo Statuto della Città Metropolitana:

1. *La Provincia Regionale di Messina concorre ad assicurare la pacifica e civile convivenza della popolazione, lo sviluppo della persona umana e la piena realizzazione dei suoi diritti fondamentali.
A tal fine promuove la cultura della pace e dei diritti umani, mediante iniziative di ricerca, di educazione, di cooperazione e di informazione che tendano a fare della Provincia una terra di pace.*
2. *Nell'esercizio delle sue funzioni, assicura il principio di uguaglianza e di pari opportunità tra uomo e donna e considera prioritarie le esigenze delle fasce sociali più deboli.*
3. *La Provincia Regionale favorisce la realizzazione di un sistema ispirato al principio di uguaglianza e di solidarietà; tutela i lavoratori, i giovani, gli anziani, gli emarginati, i disabili, i disoccupati, le casalinghe e gli immigrati; promuove lo sviluppo delle attività produttive compatibili con le vocazioni del suo territorio e la salvaguardia dell'ambiente.*
4. *La Provincia Regionale tutela l'ambiente, favorisce con idonei interventi, il sistema produttivo locale, agricoltura e industria, valorizzando la rete di servizi e infrastrutture a supporto della piccola e media impresa, predisponendo ed attuando programmi per la promozione di attività terziarie tecnologicamente avanzate, sostenendo l'artigianato, il commercio e le attività di promozione del turismo: tutela gli esercizi e i mestieri tipici locali; adegua le attività ed i programmi di sviluppo alle innovazioni determinate dal progresso tecnologico e scientifico; promuove il coordinamento fra gli enti pubblici locali e nazionali operanti sul territorio della Provincia di Messina, per la programmazione ed integrazione di interventi che favoriscano la ricerca, l'arricchimento del sistema informativo, la modernizzazione della rete di comunicazioni e servizi: si attiva per offrire opportunità di lavoro e progetti formativi ai cittadini in cerca di occupazione, agevolando l'associazionismo cooperativo e consortile, favorendo la formazione professionale ed esperienze di inserimento nel lavoro di inabili e portatori di handicap.*
5. *La Provincia Regionale attua una efficiente gestione dei servizi pubblici, favorendone l'accesso agli utenti più bisognosi.*
6. *Lo sviluppo della vita democratica, la trasparenza della azione amministrativa, la sua razionalità ed efficienza, la cooperazione con gli altri enti locali, sono considerati essenziali per la realizzazione degli obiettivi programmatici della Provincia Regionale."*

art.5 dello Statuto della ex Provincia Regionale di Messina

2.2. Chi siamo

Il Sindaco Metropolitano dott. Cateno De Luca



Con D.P.576/gab del 02/07/2018 del Presidente della Regione Sicilia le funzioni del Sindaco Metropolitano e delle Conferenza Metropolitana di Messina sono tornate ad essere esercitate dal Sindaco del Comune di Messina. Dopo la proclamazione dei risultati del ballottaggio del 24/06/2018 tali funzioni sono state assunte dal nuovo Sindaco del Comune di Messina, dott. Cateno De Luca.

Il Commissario Straordinario del Consiglio Metropolitano

dott. Filippo Ribaudo



L'art. 51 della L.R. 04.08.2015 n. 15, come modificato dall'art. 7 comma 1 lett. e) della L.R. n. 17 del 11.08.2017 recante "Norma transitoria in materia di gestione commissariale degli enti di area vasta", stabilisce che *"nelle more dell'insediamento degli organi dei liberi Consorzi comunali e delle Città metropolitane eletti secondo le disposizioni della presente legge, e comunque non oltre il 30 giugno 2018, le funzioni degli enti area vasta continuano ad essere svolte da commissari straordinari nominati ai sensi dell'articolo 145 dell'ordinamento amministrativo degli enti locali nella Regione siciliana approvato con la legge regionale 15 marzo 1963, n. 16 e successive modifiche ed integrazioni"*.

Con l'art. 1 lett. b) della L.R. 18.04.2018, n.7, la durata delle gestioni commissariali è stata prorogata non oltre la data del 31.12.2018.

Con D.P. n. 533 del 08/03/2018 il Dott. Filippo Ridaudo è stato nominato Commissario Straordinario presso la Città Metropolitana di Messina con i poteri del Consiglio Metropolitano sino all'insediamento degli organi dell'Ente e comunque non oltre il 30 giugno 2018. Successivamente con decreto del Presidente della Regione Siciliana, n. 576/GAB del 2 luglio 2018, il termine di durata dell'incarico di Commissario Straordinario con le funzioni del Consiglio Metropolitano è stato prorogato al 30.09.2018. Con il D.P. della Regione Siciliana n. 596/GAB del 26 settembre 2018 tale termine, è stato prorogato al 31/12/2018.

Ai sensi dell'art. 1 del D.P. della Regione Siciliana n. 644/GAB del 21 dicembre 2018, così come rettificato dal D.P. n. 502/GAB del 16 gennaio 2019, a seguito dell'entrata in vigore della L.R. n° 23 del 29 novembre 2018 le funzioni del Commissario Straordinario con i poteri del Consiglio Metropolitano, conferite al dott. Filippo Ribaudo, vengono ulteriormente prorogate *"nelle more dell'insediamento degli organi e degli enti di area vasta e comunque non oltre il 31 luglio 2019"*.

Il Segretario Generale

Maria Angela Caponetti



Il Segretario Generale svolge compiti di collaborazione e funzioni di assistenza giuridico-amministrativa nei confronti degli organi dell'Ente in ordine alla conformità dell'azione amministrativa, alle leggi, allo Statuto ed ai regolamenti ai sensi dell'art. 97 del TUEL 267/2000.
la dott.ssa Caponetti svolge il ruolo di Segretario Generale

Con Determinazione Commissariale n. 2 del 10 luglio 2013 il Commissario Straordinario p.t. ha assegnato le seguenti funzioni ultronee al Segretario Generale avv. Maria Angela Caponetti:

Attività di direzione complessiva della Dirigenza;

Supporto Tecnico-giuridico alla programmazione e alla organizzazione dell'Ente;

Presidente della Delegazione trattante di parte pubblica;

Valutazione dell'idoneità degli strumenti organizzativi e regolativi previsti e impiegati ai fini dell'adeguatezza e della snellezza delle procedure;

Poteri di indirizzo in ordine all'analisi e alla predisposizione delle procedure settoriali e intersettoriali con riferimento alla semplificazione amministrativa;

Valutazione della qualità degli atti e dei procedimenti amministrativi nell'ambito dell'attività dei controlli previsti dal D.Lgs. 174/2012 e dalla L. 190/2012;

Direzione dei Servizi della Segreteria Generale, Gabinetto Istituzionale e Servizio comunicazione esterna e Ufficio Stampa.

Con Decreto Sindacale n. 107 del 4/10/2016, il Sindaco Metropolitano ha confermato l'incarico, sino alla scadenza del suo mandato, alla dott.ssa Caponetti, ribadendone le funzioni specificate nella Determinazione Commissariale n. 2 del 10 luglio 2013.

La dott.ssa Caponetti è stata riconfermata nelle funzioni di Segretario Generale della Città Metropolitana di Messina con Decreto del Sindaco Metropolitano n. 256 del 9 novembre 2018 confermandole le ulteriori funzioni già assegnate con Decreto Sindacale n. 107 del 4/10/2016.

Il Collegio dei Revisori dei Conti

L'organo di revisione svolge funzioni di controllo interno e di revisione economico-finanziaria ed impronta la propria attività al criterio inderogabile della indipendenza funzionale.

L'organo di revisione svolge le funzioni previste dall'art.239 del D. Lgs.267/2000.

Il Collegio dei Revisori dei Conti per il triennio 2017 – 2020, è stato nominato con Deliberazione n. 37 del 8/07/2017 del Commissario Straordinario con il Poteri del Consiglio ed è così composto :

- **Luigi Tricoli** – che svolge le funzioni di Presidente
- **Vincenzo Catalano**
- **Aldo Cinà**

Il Nucleo Indipendente di Valutazione

Per le finalità di cui all'art.14 del D. Lgs. 150/2009 e s.m.i. il Sindaco metropolitano si avvale del “Nucleo Indipendente di Valutazione”, organo collegiale che opera in posizione di autonomia presso l'Ente e che risponde della sua attività esclusivamente al Sindaco metropolitano.

Con Determinazione commissariale n° 46 del 19/12/2013 è stato nominato il Nucleo Indipendente di Valutazione, il cui incarico è stato prorogato con Decreto Sindacale n. 186 del 22/12/2016 .

Il Nucleo è così composto:

- **Antonino Saija** - che svolge le funzioni di Presidente
- **Caterina Moricca**
- **Loredana Zappalà**

Funzionigramma:

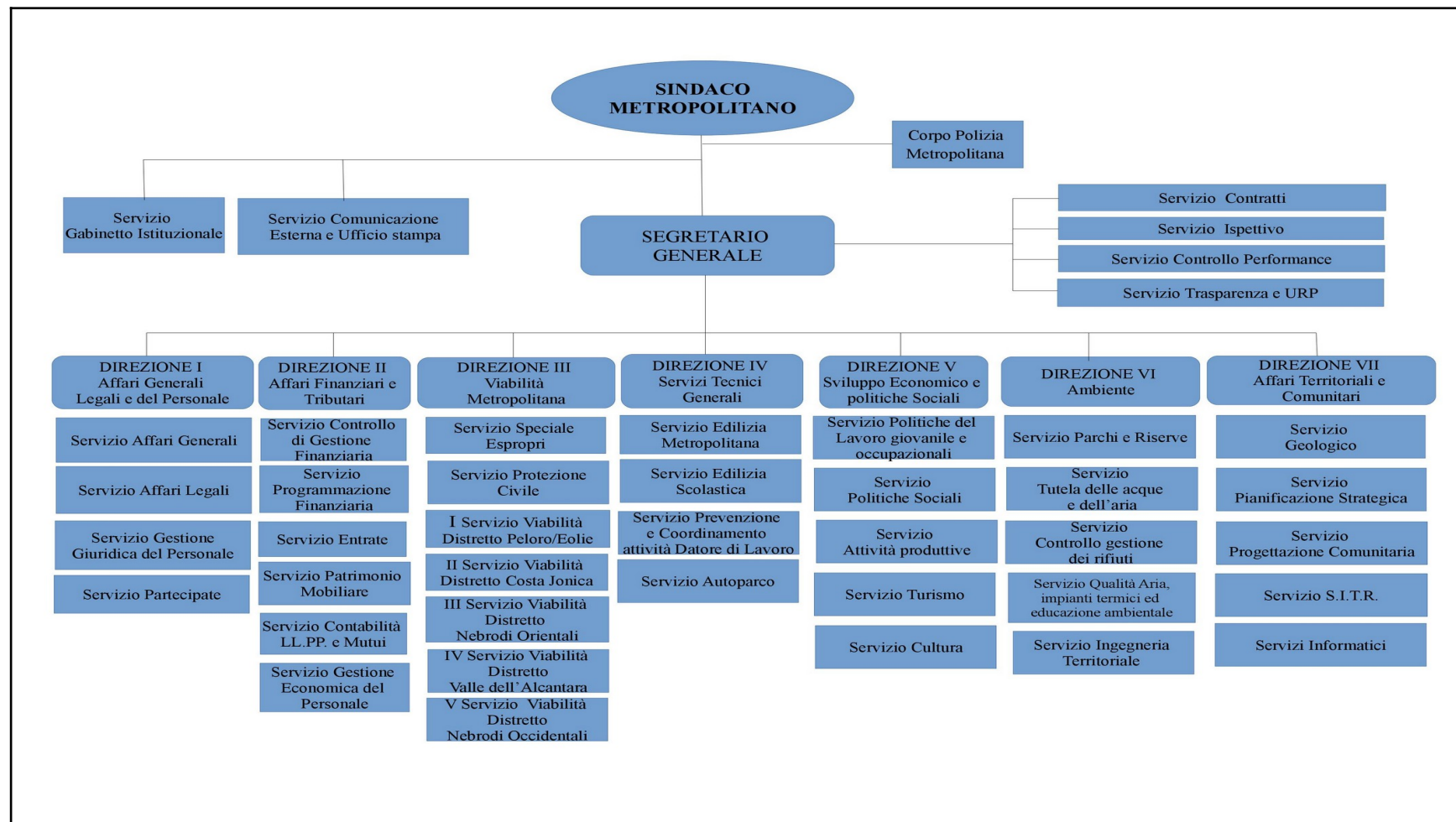

La struttura amministrativa gestionale, riorganizzata con Delibera n.250/CG del 26/11/2015 ed entrata in vigore il 1 febbraio 2016, è attualmente composta dai Servizi di Staff Gabinetto del Sindaco Metropolitan, dal Corpo di Polizia Metropolitana, dalla Segreteria generale e da 7 Direzioni. La struttura è poi articolata in Servizi e Uffici.

Nell'attività gestionale, sono oggi impegnati due Dirigenti. In Pianta organica sono previste 43 posizioni organizzative, il numero totale del personale dipendente al 31/12/2018 è di 840 (745 a tempo indeterminato e 95 a tempo determinato).

Di seguito il link relativo all'articolazione degli uffici <http://www.cittametropolitana.me.it/trasparenza/articolazioneuffici.aspx?obligation=145>

2.3. Principali aree di intervento

Gli artt. 27 e 28 della L.R. 15/2015 disciplinano le funzioni proprie delle Città Metropolitane, specificando che, oltre a mantenere le funzioni già spettanti alle ex province regionali, esse incrementano le loro mansioni in materia di servizi sociali e culturali, di sviluppo economico, di organizzazione del territorio e della tutela dell'ambiente e nella pianificazione territoriale ed urbanistica, generale e di coordinamento, comprese le opere e gli impianti di interesse sovracomunale, le vie di comunicazione, le reti di servizi ed infrastrutture, i sistemi coordinati di gestione dei servizi pubblici e l'organizzazione dei servizi pubblici di interesse generale.

Tuttavia, la mancata definizione del quadro complessivo delle funzioni da garantire, nonostante quanto previsto dalla Legge n.15/2015, fa sì che le Città Metropolitane continuino ad esercitare, in via provvisoria, le funzioni attribuite alle ex Province, nei limiti delle disponibilità finanziarie esistenti, non essendo ancora stati emanati i decreti per l'adeguamento delle risorse finanziarie necessarie per lo svolgimento delle funzioni attribuite alle Città Metropolitane.

Le funzioni già attribuite alle ex province regionali, nei limiti delle disponibilità finanziarie in atto esistenti, sono definite dall'art.13 della L.R. n.9 del 6 marzo 1986:

“Nell'ambito delle funzioni di programmazione, di indirizzo e di coordinamento spettanti alla Regione, la provincia regionale provvede sulle seguenti materie:

1) servizi sociali e culturali:

a) realizzazione di strutture e servizi assistenziali di interesse sovracomunale, anche mediante la riutilizzazione delle istituzioni socio-scolastiche permanenti, in atto gestite ai sensi dell'art. 2 della legge regionale 5 agosto 1982, n. 93; restano ferme le competenze comunali in materia;

b) distribuzione territoriale, costruzione, manutenzione, arredamento, dotazione di attrezzature, funzionamento e provvista del personale degli istituti di istruzione media di secondo grado; promozione, negli ambiti di competenza, del diritto allo studio. Le suddette funzioni sono esercitate in collaborazione con gli organi collegiali della scuola;

c) promozione ed attuazione, nell'ambito provinciale, di iniziative ed attività di formazione professionale, in conformità della legislazione regionale vigente in materia, nonché realizzazione di infrastrutture per la formazione professionale;

d) iniziative e proposte agli organi competenti in ordine all'individuazione ed al censimento dei beni culturali ed ambientali ricadenti nel territorio provinciale, nonché alla tutela, valorizzazione e fruizione sociale degli stessi beni, anche con la collaborazione degli enti e delle istituzioni scolastiche e culturali. Acquisto di edifici o di beni culturali, con le modalità di cui all'art. 21, secondo e terzo comma, della legge regionale 1 agosto 1977, n. 80. Per l'esercizio delle funzioni suddette, la provincia si avvale degli organi periferici dell'Amministrazione regionale dei beni culturali ed ambientali;

e) promozione e sostegno di manifestazioni e di iniziative artistiche, culturali, sportive e di spettacolo, di interesse sovracomunale;

2) sviluppo economico:

- a) promozione dello sviluppo turistico e delle strutture ricettive, ivi compresa la concessione di incentivi e contributi; realizzazione di opere, impianti e servizi complementari alle attività turistiche, di interesse sovracomunale;*
- b) interventi di promozione e di sostegno delle attività artigiane, ivi compresa la concessione di incentivi e contributi, salve le competenze dei comuni;*
- c) vigilanza sulla caccia e la pesca nelle acque interne;*
- d) autorizzazione all'apertura degli esercizi di vendita al dettaglio di cui all'art. 9 della legge regionale 22 luglio 1972, n.43;*

3) organizzazione del territorio e tutela dell'ambiente:

- a) costruzione e manutenzione della rete stradale regionale, infraregionale, provinciale, intercomunale, rurale e di bonifica e delle ex trazzere, rimanendo assorbita ogni competenza di altri enti sulle suindicate opere, fatto salvo quanto previsto al penultimo alinea dell'art. 16 della legge regionale 2 gennaio 1979, n. 1;*
- b) costruzione di infrastrutture di interesse sovracomunale e provinciale;*
- c) organizzazione dei servizi di trasporto locale interurbano;*
- d) protezione del patrimonio naturale, gestione di riserve naturali, anche mediante intese e consorzi con i comuni interessati;*
- e) tutela dell'ambiente ed attività di prevenzione e di controllo dell'inquinamento, anche mediante vigilanza sulle attività industriali;*
- f) organizzazione e gestione dei servizi, nonché localizzazione e realizzazione degli impianti di smaltimento dei rifiuti e di depurazione delle acque, quando i comuni singoli o associati non possono provvedervi.*

La Provincia regionale svolge, altresì, le attribuzioni delle soppresse amministrazioni provinciali, esplica ogni altra attività di interesse provinciale, in conformità delle disposizioni di legge, può essere organo di decentramento regionale e realizzare interventi per la difesa del suolo e per la tutela idrogeologica.”

2.4. Il processo di programmazione del Piano della Performance 2019/21

La Città Metropolitana è stata interessata da un processo di riforma non ancora concluso che ha influenzato la sua attività di programmazione, accompagnato da ingenti tagli ai trasferimenti dello Stato e della Regione che hanno messo in crisi il pieno soddisfacimento delle funzioni fondamentali assegnate all'Ente.

L'attività di programmazione del Bilancio, in questi anni è stata fortemente influenzata dal prelievo forzoso imposto alle Città metropolitane dallo Stato, che ha determinato una forte contrazione delle risorse finanziarie disponibili per il nostro Ente.

L'Ente, ai sensi dell'art. 163 del D.Lgs. 267/2000, così come sostituito dall'art. 74 del D.Lgs. 118/2011, non avendo ancora approvato il Bilancio di Previsione esercizio 2019/2021, né tantomeno il precedente Bilancio 2018/2020, entro i termini stabiliti dalla legge, dal 1 gennaio 2019 non può che continuare ad operare in regime di gestione provvisoria e pertanto potranno essere assunte solo obbligazioni derivanti da provvedimenti giurisdizionali esecutivi, quelle tassativamente regolate dalla legge e quelle necessarie ad evitare che siano arrecati danni patrimoniali certi e gravi all'Ente.

Nel corso della gestione provvisoria altresì l'Ente può disporre pagamenti solo per l'assolvimento delle obbligazioni già assunte (gestione residui) così come meglio dettagliato al comma 2 del su richiamato art.163 del D.Lgs. 267/2000 e ss.mm.ii..

Pur in assenza di bilancio, ai sensi della normativa vigente, l'Ente è tenuto, comunque, a definire obiettivi specifici per consentire la continuità dell'azione amministrativa, per assicurare il buon andamento e l'efficacia delle azioni poste in essere.

2.5. Obiettivi strategici 2019/21

Gli obiettivi strategici garantiscano l'individuazione di politiche in grado di assicurare l'espletamento delle missioni e dei programmi di propria competenza finalizzati alla più efficiente ed efficace erogazione dei servizi ai cittadini.

Nel Piano della Performance è stato esplicitato il "legame" che sussiste tra i bisogni della collettività, la missione istituzionale, le priorità politiche, le strategie, gli obiettivi e i risultati attesi dall'amministrazione.

La Relazione di inizio mandato

A seguito del suo insediamento il Sindaco Metropolitano Cateno De Luca ha presentato la Relazione di inizio mandato (2018-2022) redatta in data 5 ottobre 2018 con la quale sono evidenziate le criticità in ordine alla programmazione finanziaria dell'Ente che qui, si riportano:

"Il quadro generale dell'Ente evidenzia persistenti le criticità finanziarie sulle quali è necessario una risoluzione immediata a livello legislativo per evitare che il "contributo al risanamento della finanza pubblica" previsto dall'art.1, comma 418 della legge 190/2014 che grava sulle città metropolitane e liberi consorzi determini il definitivo crollo degli enti di Area Vasta.

La legge di stabilità 2018 ha escluso dal novero dei benefici e delle riduzioni in termini di contributo forzoso le città metropolitane e le province delle regioni a statuto speciale.

Per il 2018 detto prelievo forzoso grava sulla Città Metropolitana di Messina per 25 milioni di euro (25.686.339,33) ed i trasferimenti regionali risultano insufficienti per colmare le esigenze della città metropolitana.

L'ente non è più nelle condizioni di svolgere le sue funzioni per la mancanza di circa 20 milioni di euro di trasferimenti della Regione Siciliana che non consente di ripianare il disavanzo derivante dal conto consuntivo 2017 e di approvare il bilancio preventivo 2018-2020. Nonostante le continue sollecitazioni formulate alla Presidenza della Regione non è stato ancora dato riscontro alle richieste. Il procrastinarsi di questa situazione condurrà l'ente al dissesto finanziario nel giro di qualche mese.

A ciò si aggiunga il fatto che la mancata approvazione dei documenti contabili fondamentali dell'Ente (Rendiconto 2017, Bilancio Previsione 2018/2020) non consentirà di impiegare utilmente gli ingenti fondi, in gran parte comunitari oltre che statali, destinati ad interventi infrastrutturali di primaria importanza sulla viabilità e sulle scuole secondarie.

All'atto dell'insediamento, il Sindaco metropolitano ha disposto una immediata riorganizzazione degli uffici per abbattere i costi di locazione degli istituti scolastici destinandovi la sede di via Orione e lo stabile ex IAI.

Ulteriori abbattimenti di spesa deriveranno da altri provvedimenti in itinere: il ridimensionamento degli uffici periferici, l'accordo con la Città di Messina per l'utilizzo della polizia metropolitana e l'incremento dei controlli in materia ambientale, l'annullamento della gara per guardie venatorie con il passaggio alla gestione diretta al Corpo di Polizia Metropolitana, in conformità alle disposizioni regionali, di cui al decreto del 14 ottobre 2003, che prevedono "... i servizi di vigilanza devono essere istituiti e dipendere direttamente dalle Amministrazioni provinciali...". Per cui eventuali affidamenti a terzi che non siano società miste a partecipazione pubblica della ex Provincia precludono l'assegnazione dei contributi regionali, come è avvenuto per l'attività di vigilanza venatoria 2016.

Dai dati esposti appare evidente che è prevalente la criticità derivante dall'imposizione della manovra di risanamento della finanza pubblica, unitamente alle esigue risorse trasferite dalla Regione, che non trovano compensazione all'interno del documento contabile dell'Ente, avendo ormai operato tutte le possibili riduzioni di spesa e, nonostante le previsioni di incremento sopra enunciate, senza un intervento sistemico, non sarà possibile assicurare una equilibrata gestione finanziaria dell'Ente."

Le Linee programmatiche di mandato

Il Sindaco ha inoltre presentato al Consiglio le sue Linee Programmatiche di Mandato dell'Amministrazione Metropolitana 2018-2023 partendo da:

- 1) **Superamento delle logiche di isolamento** - favorendo la cultura dell'Identità Metropolitana;
- 2) **Promozione di una politica inclusiva** - dando valore alle diversità culturali, sociali, economiche e territoriali;
- 3) **Pianificazione del territorio e delle infrastrutture** - orientata a garantire, in tutto il territorio metropolitano, la stessa qualità di servizi e medesime opportunità, per accedere al mondo del lavoro e delle imprese.

A tal fine si considerano interventi PRIORITARI (per lo sviluppo economico, sociale e culturale della Città metropolitana)

1. **Statuto Metropolitano e Governance dell'Ente**
dotazione del documento più alto e inclusivo di cui si dovrà la Città Metropolitana; insediamento della Conferenza Metropolitana ed del Consiglio Metropolitano
2. **Viabilità**
obiettivo di riferimento elevazione delle condizioni di sicurezza stradale, direzione già intrapresa con i progetti in corso di realizzazione inseriti nei programmi regionali (Fondi ex ANAS, APQ e Patto per la Sicilia) e nazionali (Patto per Messina e Ministero Infrastrutture e Trasporti); altri interventi prioritari restano legati all'urgenza e alla localizzazione su tratti stradali che non presentano idonee alternative di viabilità
3. **Edilizia scolastica**
piano di razionalizzazione e di adeguamento degli edifici di proprietà al fine di destinare gli stessi a finalità scolastiche; progetto di riqualificazione delle strutture scolastiche secondo una scala di priorità; messa in sicurezza e manutenzione degli edifici scolastici, previa dotazione di un piano a lungo termine di riferimento; individuazione di risorse stanziare a livello nazionale e regionale
4. **Valorizzare gli immobili di proprietà**
monitorare il patrimonio immobiliare al fine di assicurare le migliori condizioni di fruibilità e conservazione, provvedendo, nel contempo, alla manutenzione ordinaria e straordinaria, con personale e mezzi dell'Ente; Eventuale alienazione di immobili di proprietà destinando il ricavato ad altre priorità

e ambiti chiave per lo **SVILUPPO**

1. **Un piano strategico metropolitano**
ricostituire le specificità locali in un disegno unico di sviluppo, mettendo in atto processi inclusivi che vedano la partecipazione di tutti i soggetti istituzionali interessati, le forze sociali ed economiche presenti sul territorio, dotandosi di uno strumento pluriennale condiviso
2. **La Pianificazione territoriale**
mette in atto processi inclusivi che vedono la partecipazione di tutti i soggetti istituzionali interessati, le forze sociali ed economiche presenti sul territorio, dotandosi di uno strumento pluriennale condiviso; combatte le situazioni di degrado valorizzandole aree urbane ripartendo dalle periferie, direzione nella quale la CMM è fortemente impegnata, con i comuni interessati, a realizzare i progetti finanziati con il Bando Periferie; ricerca di sinergie funzionali, con la Città Metropolitana di Reggio Calabria, su infrastrutture e servizi nell'area dello Stretto che, con le contigue Città Metropolitane di Catania e Palermo, potrebbe determinare uno dei sistemi metropolitani più interessanti del Mezzogiorno
3. **Sviluppo economico**
valorizzazione di filiere di produzione e consumo; capacità di essere una smart city; individuazione del brand della CMM; potenziamento delle infrastrutture e delle reti di collegamento; utilizzo delle nuove tecnologie digitali; qualità dell'ambiente quale valore all'attrattività di un territorio; la CMM come attrattore di talenti sostenendo

l'innovazione, la conoscenza e la sinergia con la Università, il CNR e la CCIAA; valorizzazione turistica dello straordinario patrimonio storico-artistico, naturalistico e paesaggistico; attribuire rilevanza internazionale al *brand* del territorio e alle specificità locali, in special modo enogastronomiche

4. **La buona amministrazione. Dialogo e partecipazione**

semplificazione e trasparenza nella programmazione delle attività e nei procedimenti amministrativi come anticorruzione; rafforzare lo strumento della "Comunità di pratiche"

5. **Struttura amministrativa e risorse umane**

riorganizzazione della struttura; razionalizzazione degli spazi per ottimizzazione di esigenze funzionali; riduzione di costi di gestione favorendo la gestione *in house* dei servizi che si prestano ad essere riconvertiti nelle loro modalità di gestione; valorizzazione e riconversione delle risorse umane in un'ottica di meritocrazia e di efficienza ; *migliorare l'informatizzazione rendendo tracciabili tutti i processi per giungere ad una concreta semplificazione dei procedimenti e delle attività.*

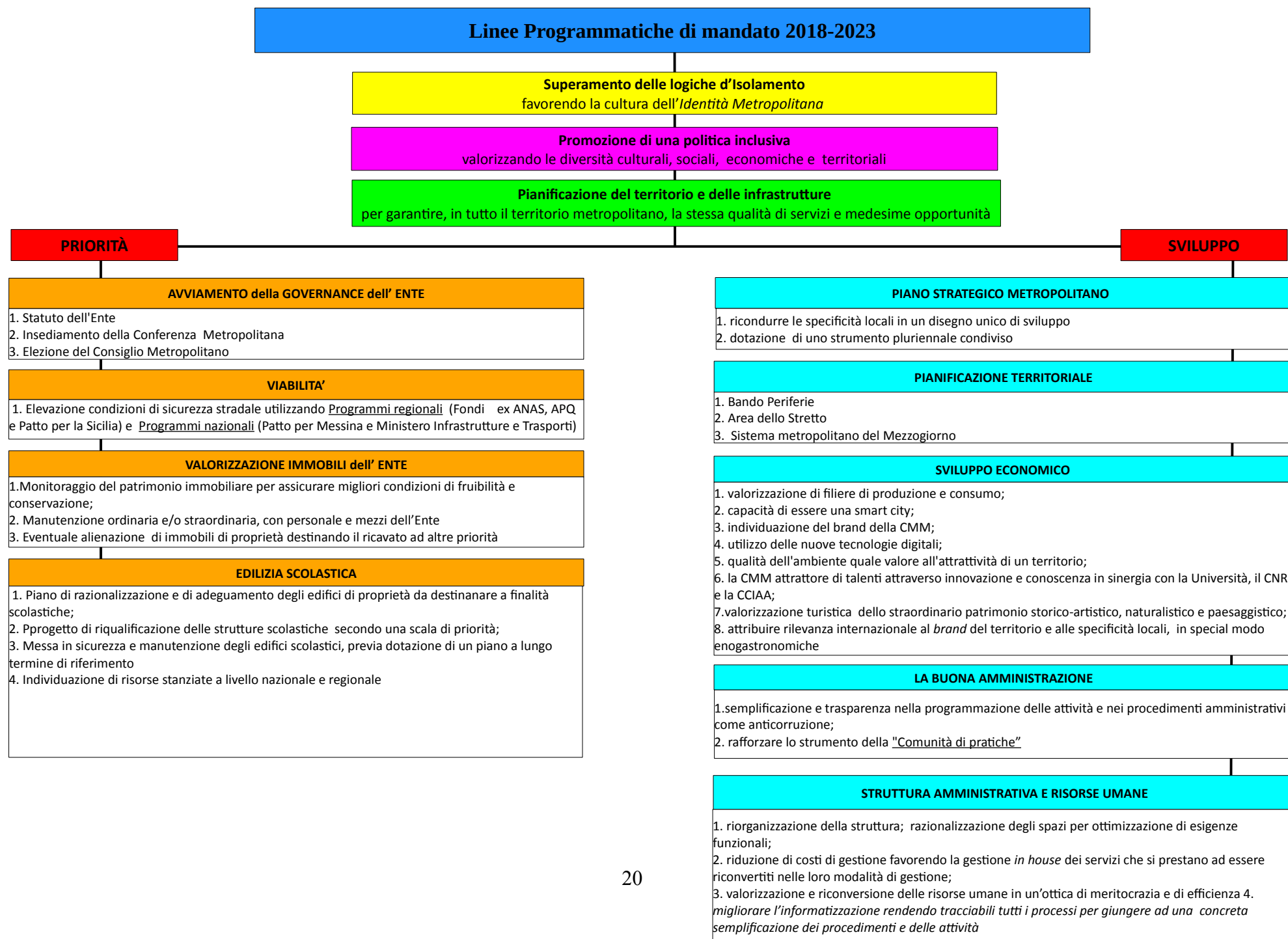

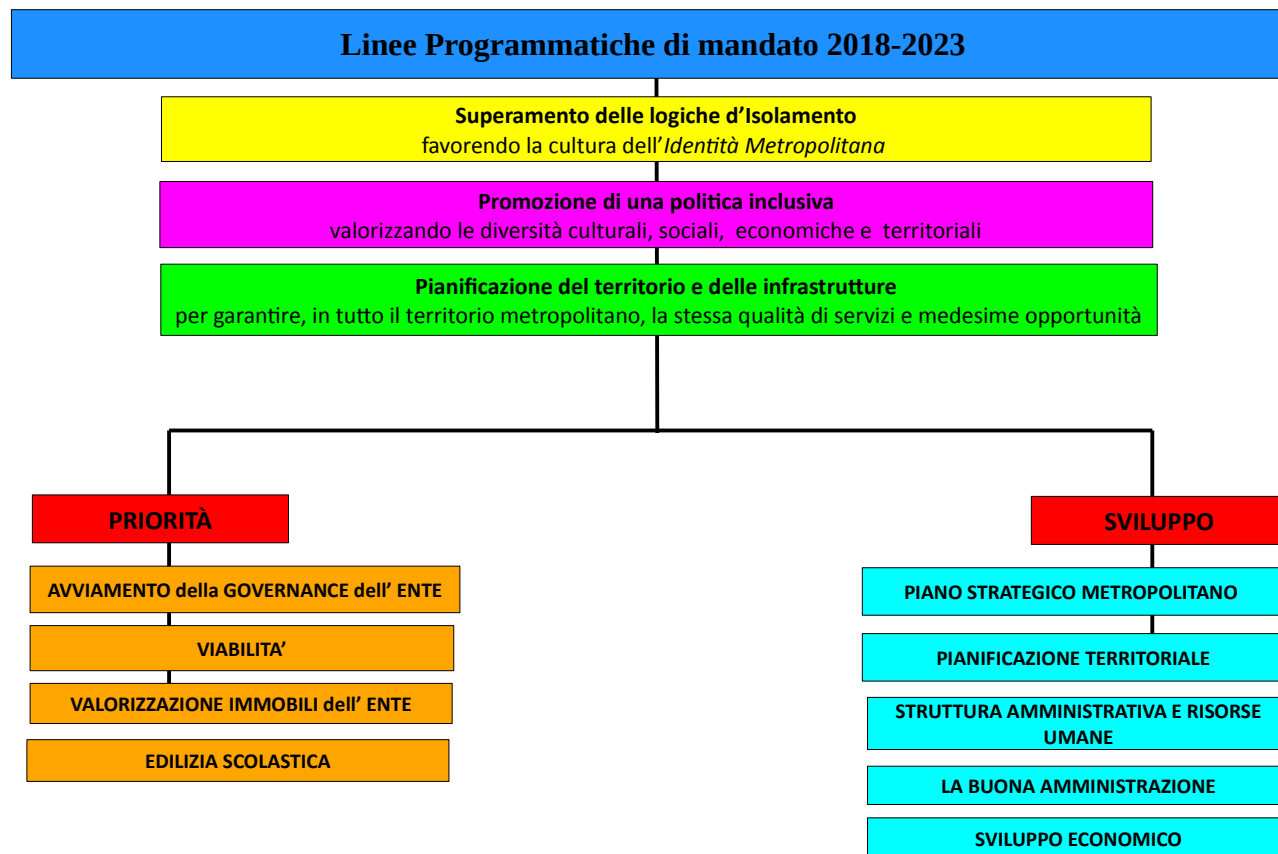

2.6. Ricognizione degli indirizzi degli organi politici

Atti d'indirizzo del Sindaco Metropolitano

Il Sindaco metropolitano on. De Luca, con la Relazione di inizio mandato, ha messo in evidenza le difficoltà soprattutto finanziarie in cui versa la Città Metropolitana di Messina che pesano enormemente nelle attività di programmazione dell'Ente.

“Il quadro generale dell'Ente evidenzia persistenti criticità finanziarie sulle quali è necessario una risoluzione immediata a livello legislativo per evitare che il “contributo al risanamento della finanza pubblica” previsto dall'art.1, comma 418 della legge 190/2014 che grava sulle città metropolitane e liberi consorzi determini il definitivo crollo degli enti di Area Vasta.

La legge di stabilità 2018 ha escluso dal novero dei benefici e delle riduzioni in termini di contributo forzoso le città metropolitane e le province delle regioni a statuto speciale.

Per il 2018 detto prelievo forzoso grava sulla Città Metropolitana di Messina per 25 milioni di euro (25.686.339,33) ed i trasferimenti regionali risultano insufficienti per colmare le esigenze della città metropolitana.

L'ente non è più nelle condizioni di svolgere le sue funzioni per la mancanza di circa 20 milioni di euro di trasferimenti della Regione Siciliana che non consente di ripianare il disavanzo derivante dal conto consuntivo 2017 e di approvare il bilancio preventivo 2018-2020. Nonostante le continue sollecitazioni formulate alla Presidenza della Regione non è stato ancora dato riscontro alle richieste. Il procrastinarsi di questa situazione condurrà l'ente al dissesto finanziario nel giro di qualche mese.

A ciò si aggiunga il fatto che la mancata approvazione dei documenti contabili fondamentali dell'Ente (Rendiconto 2017, Bilancio Previsione 2018/2020) non consentirà di impiegare utilmente gli ingenti fondi, in gran parte comunitari oltre che statali, destinati ad interventi infrastrutturali di primaria importanza sulla viabilità e sulle scuole secondarie.

All'atto dell'insediamento, il Sindaco Metropolitano ha disposto una immediata riorganizzazione degli uffici per abbattere i costi di locazione degli istituti scolastici destinandovi la sede di via Don Orione e lo stabile ex IAI.

Ulteriori abbattimenti di spesa deriveranno da altri provvedimenti in itinere: il ridimensionamento degli uffici periferici, l'accordo con la Città di Messina per l'utilizzo della polizia metropolitana e l'incremento dei controlli in materia ambientale, l'annullamento della gara per guardie venatorie

con il passaggio alla gestione diretta al Corpo di Polizia Metropolitana, in conformità alle disposizioni regionali, di cui al decreto del 14 ottobre 2003, che prevedono “... i servizi di vigilanza devono essere istituiti e dipendere direttamente dalle Amministrazioni provinciali...”. Per cui eventuali affidamenti a terzi che non siano società miste a partecipazione pubblica della ex Provincia precludono l’assegnazione dei contributi regionali, come è avvenuto per l’attività di vigilanza venatoria 2016.

Dai dati esposti appare evidente che è prevalente la criticità derivante dall’imposizione della manovra di risanamento della finanza pubblica, unitamente alle esigue risorse trasferite dalla Regione, che non trovano compensazione all’interno del documento contabile dell’Ente, avendo ormai operato tutte le possibili riduzioni di spesa e, nonostante le previsioni di incremento sopra enunciate, senza un intervento sistemico, non sarà possibile assicurare una equilibrata gestione finanziaria dell’Ente.”

(relazione di inizio mandato 2018-2023)

A fronte delle criticità finanziarie evidenziate, l’Amministrazione ha ritenuto di dover innanzitutto effettuare un’azione di reporting dei contesti in cui si manifestano emergenze - in particolar modo dell’edilizia scolastica, stante la necessità di garantire l’avvio dell’anno scolastico – ed intraprendendo un’azione di impulso alle attività amministrative emanando provvedimenti, direttive ed indirizzi.

Atti del Sindaco Metropolitan Cateno De Luca			
	N. ATTO	OGGETTO	DATA
1	1587/18/GAB	Complesso immobiliare denominato “Villaggio turistico Le Rocce” censito nel Comune di Taormina – Atto di indirizzo	03/07/2018
2	1588/18/GAB	Alienazione del compendio immobiliare denominato “Hotel Riviera e locali commerciali” sito in Messina, Viale della Libertà is. n. 156 . Atti di indirizzo	03/07/2018
3	1609/17/GAB	Strutture sportive di proprietà della Città Metropolitana di Messina- Atto di indirizzo	04/07/2018
4	1633/GAB	Avviso procedura per l’individuazione e nomina di esperti a titolo gratuito	10/07/2018
5	1665/18/GAB	Razionalizzazione sedi uffici – Atto di indirizzo	12/07/2018
6	1686/18/GAB	Fondazione Taormina Arte - Revoca deliberazioni conferimento beni immobili e attivazione procedura per il recesso dell’Ente dalla Fondazione	13/07/2018
7	1760/18/GAB	Affidamenti punti di ristoro scolastici. Proroga a.s. 2018/2019	23/07/2018
8	1814/18/GAB	Procedura aperta per l’appalto del servizio di vigilanza del territorio, salvaguardia dell’ambiente e del	26/07/2018

		patrimonio naturale compresa la vigilanza antincendio ed attività silvo-pastorale del territorio della Città Metropolitana di Messina, nonché alla collaborazione con la sezione di Polizia Venatoria della Città Metropolitana per n. 62 giorni naturali e consecutivi – Revoca del procedimento	
9	1938/18/GAB	Atto di indirizzo per finalità pubbliche volto ad attivare forme di collaborazione con la Polizia Metropolitana	2/08/2018
10	1939/18/2018	Attività Enoteca – Atto di indirizzo	02/08/2018
11	1940/18/GAB	Ricognizione sui servizi esternalizzati - atto di indirizzo per la verifica dei processi di reinternalizzazione	02/08/2018
12	1991/18/GAB	Razionalizzazione sedi Uffici decentrati zona jonica	03/08/2018
13	1992/18/GAB	Atto di indirizzo per attivare una collaborazione tra la Polizia Metropolitana e quella municipale per espletamento servizio sicurezza del Sindaco	03/08/2018
14	2384/18/GAB	Opere d'arte esistenti sulla rete viabile provinciale: verifica delle condizioni di sicurezza dei ponti. Atto di indirizzo	28/08/2018
15	2530/18/GAB	Apertura straordinaria Galleria d'Arte "Lucio Barbera"	11/09/2018
16	2660/18/GAB	Convocazione delegazione trattante	26/09/2018
17	2854/18/GAB	Aggiornamento e revisione elenco degli avvocati di fiducia dell'Ente	4/10/2018
18	3220/18/GAB	Concerto-evento "Oscuramento forte è la vita" 50° dalla morte del Poeta Salvatore Quasimodo	26/11/2018
19	3299/18/Gab	Atto di indirizzo alla Delegazione Trattante di parte pubblica per la definizione con la parte sindacale all'ipotesi di accordo sul CCDI per il personale di area dirigenziale della Città Metropolitana di Messina – anno 2018	5/12/2018
20	3379/18/GAB	Proroga incarichi di Posizione Organizzativa	18/12/2018
21	3398/18/GAB	Proroga contratti a tempo determinato e parziale fino al 30/04/2019	20/12/2018
22	3405/18/GAB	Riorganizzazione della struttura organizzativa e dei processi lavorativi all'interno dell'Ente	21/12/2018
23	3420/18/GAB	Utilizzo soggetti L.S.U.	27/12/2018
24	3421/18/GAB	Utilizzo anno 2019 di 24 soggetti LSU art. 74 L.R. 17/2004	27/12/2018
25	188/19/GAB	Blocco attività gestionale	29/01/2019

Assumono particolare rilievo:

- Valorizzare gli edifici di proprietà attraverso la razionalizzazione dell'utilizzo degli spazi, la più efficiente gestione degli immobili e l'individuazione delle più opportune destinazioni funzionali. Attivare le procedure necessarie finalizzate alla completa mappatura delle stanze e degli spazi disponibili presso gli edifici dell'Ex IAI e del Don Orione con la conseguente concentrazione, per quanto possibile, dei relativi uffici presso le sedi di Palazzo dei Leoni e di via XXIV Maggio, garantendo, logisticamente, omogeneità tra Direzioni, Servizi ed Uffici.
- Relativamente all'Edilizia Scolastica, la Città Metropolitana è impegnata ad affrontare la risoluzione di criticità connesse:
 - all'adeguamento degli impianti, alla sicurezza degli edifici nonché a quelle legate alla sismicità del territorio. Infatti con ordinanza Sindacale n. 1/2018 il Sindaco Metropolitano De Luca ha voluto dare maggiore impulso al superamento delle criticità delle strutture scolastiche, verificando gli standard ministeriali in materia di edilizia scolastica e in particolare il rapporto tra superficie e popolazione scolastica ;
 - alla razionalizzazione degli spazi negli edifici scolastici, al fine di abbattere i restanti fitti passivi, anche mediante il dimensionamento scolastico, rientra in tale ambito l'immediata riorganizzazione delle sedi degli uffici per abbattere i costi di locazione degli istituti scolastici destinandovi la sede di via Don Orione e lo stabile ex IAI di via San Paolo;
- Allo scopo di rendere più efficienti i servizi alla collettività, si rende necessaria l'attivazione di forme di collaborazione tra la Polizia Metropolitana e la Polizia Municipale di Messina, nell'ottica del perseguimento dell'interesse pubblico, per svolgere necessarie azioni di controllo del territorio al fine di reprimere i reati contro l'ambiente ed in particolare a svolgere un'azione di repressione efficace ed incisiva contro l'abbandono incontrollato di rifiuti sul territorio comunale. A tal fine la collaborazione, di durata biennale, tra la Città Metropolitana, il Comune di Messina e la Messina Servizi Bene Comune SpA, prevede misure in materia di controllo ambientale con azioni, in via congiunta e/o disgiunta, di vigilanza e repressione delle condotte poste in essere in violazione della normativa vigente in tema ambientale.
- La ricognizione sui servizi esternalizzati e del loro costo annuo per verificare eventuali processi di reinternalizzazione, tenuto conto che, le condizioni economico finanziarie dell'Ente suggeriscono una rivisitazione delle strutture finalizzata a individuare assetti organizzativi in grado di ridurre i costi di gestione complessiva;
- Procedere al monitoraggio e/o verifica delle condizioni di sicurezza dei ponti esistenti lungo le SS.PP. del territorio della Città Metropolitana di Messina producendo un report sullo stato attuale dei ponti, che presentano condizioni di degrado tali da evidenziare o presupporre riduzioni delle condizioni di sicurezza, indicando le risorse finanziarie necessarie, sia pure in termini di stima preliminare, per la messa in sicurezza o per la verifica e/o il monitoraggio.
- Patto per lo sviluppo: con DS n° 165 del 27 luglio 2018, si è reso operativo l'intendimento della Città Metropolitana di costituire un parco progetti di infrastrutture a valenza sovracomunale attraverso un Accordo di Programma con i Comuni interessati, finalizzato alla ricucitura

viaria del territorio ed alla mobilità sostenibile per assicurare pari accessibilità alle aree interne del territorio anche a bassa densità di popolazione ed, inoltre, attraverso l'efficientamento della rete stradale (esistente) volto a risolvere situazione di pericolo connesse alla viabilità provinciale nonché alla realizzazione di vie di fuga in caso di eventi calamitosi.

2.7. Il valore degli Obiettivi

Il Sistema di valutazione delle performance dirigenziali in vigore è finalizzato ad orientare le attività dirigenziali, e di tutto il personale dipendente, verso il raggiungimento degli obiettivi definiti nel PdO.

In coerenza con le linee di azione e gli obiettivi a loro assegnati, i dirigenti provvedono all'assegnazione degli obiettivi/attività a tutto il personale dipendente ed ai responsabili di Posizione Organizzativa nel rispetto delle norme contrattuali e dei Sistemi di valutazione in vigore.

3. Analisi del contesto

3.1. Dati generali (dati forniti dal SITR - III Direzione Viabilità)

Dati territoriali	rilevamento	unità di misura	dati	fonte
Comuni della provincia	2011	N.	108	Ufficiale
Superficie territorio Provinciale	2011	Kmq	3.266,12	istat
Superficie agricola utilizzata	cens. agr. 2000	ettari	145.077	ISTAT
Superficie in area protetta	CENS. 2000	ettari	58.908	ISTAT
Superficie con vincolo idrogeologico	2006	ettari	256.392	ASS. AGR.E FOR. REG. SIC.
Lunghezza corsi d'acqua della provincia	2015	Km	711,5	SITR
Strade agricole provinciali	2018	Km	1.400	III Direzione Viabilità Metropolitana
Strade Provinciali	2017	Km	1.460	III Direzione Viabilità Metropolitana
Strade competenza della Città Metropolitana (S.P., ex S.P.A., ex strade Comunità Montane)	2017	Km	2.860,16	III Direzione Viabilità Metropolitana
Strade Statali nel territorio metropolitano	2911	Km	842,00	ACI
Autostrade nel territorio provinciale	2011	Km	197	ACI

3.2. Analisi del contesto esterno

Il territorio della Città Metropolitana di Messina si estende lungo le coste del Tirreno e dello Ionio e tra le due catene montuose dei Nebrodi e dei Peloritani e presenta una diffusione e una varietà di valori ambientali, naturalistici, climatici ed antropici che gli conferiscono un carattere unico nel panorama siciliano.

Questa spiccata specificità territoriale, dovuta a una simbiosi creata tra la naturalità del sito e le vicende storiche delle popolazioni che su di esso si sono insediate sin dai tempi antichi, diventa oggi punto di forza da esaltare ed amplificare in un nuovo disegno del territorio che miri a far riemergere dall'oblio beni e oggetti storici e naturalistici spesso dimenticati dall'indifferenza delle scelte politico-urbanistiche del secolo scorso.

Il P.T.P. della provincia di Messina ha assunto come punti forza della sua "vision" di ridisegno e rifunzionalizzazione del territorio proprio la sua connotazione fisica e la sua struttura insediativa, individuando alcuni punti di forza, basati sui valori peculiari dell'area.

- 1. Intervallività costiera** intesa come sfruttamento delle risorse rappresentate dalla presenza dei due mari. Questa idea non può prescindere da una nuova organizzazione del sistema dei collegamenti trasversali tra le due coste, che contribuisca a un riequilibrio della situazione insediativa, permettendo di sfruttare territori allo stato attuale non serviti da una adeguata rete infrastrutturale. Al tempo stesso la facilità dei collegamenti, potrà creare una nuova politica territoriale che tenda a redistribuire l'offerta ricettiva e turistica, generando una riconversione del sistema a due poli (Taormina-Eolie) a un sistema a più poli, coinvolgendo offerte turistiche con settori differenziati e favorendo la captazione di flussi turistici verso l'interno del territorio provinciale.
- 2. Riordino e tutela delle zone costiere** che comprendono dune sabbiose e coste rocciose, sfruttando la naturale vocazione naturalistica o balneare di ognuna di esse, attraverso una serie di azioni normative di riordino delle attività umane insediate e delle loro criticità ambientali.
- 3. Sfruttamento delle risorse offerte dai due sistemi montuosi** (Nebrodi e Peloritani), così diversi tra loro per natura, morfologia e vicende storico-insediative. Ciò comporterà la definizione di progetti che mirino a creare itinerari culturali finalizzati all'incremento dell'offerta di servizi legati alle tradizioni agro-alimentari, pastorali e artigianali di queste aree, nonché ad un riutilizzo del patrimonio rurale esistente.
- 4. Valorizzazione delle aree naturali interne**, quella dei crinali nebroidei e peloritani che con i loro numerosi ettari di boschi di conifere e latifoglie, costituiscono l'importante patrimonio ambientale provinciale, spesso messo a rischio dalla mancanza di efficaci misure di tutela. Il PTP, che identifica la provincia di Messina proprio come **Provincia dei Parchi**, prevede un forte impulso alle attività di tutela e valorizzazione ambientale, culturale-turistica e produttiva che salvaguardi l'economia agro-forestale, gli insediamenti storici presenti e il patrimonio paesaggistico di questo crinale.
- 5. Individuazione di un programma di valorizzazione dei grandi sistemi torrentizi provinciali.** La costituzione di una **rete di parchi fluviali** che tramite la rinaturalizzazione del corso dei torrenti e il riuso del patrimonio dei casali e dei villaggi rurali esistenti, ha come obiettivo quello di favorire e potenziare le funzioni di regimentazione idraulica ed idrogeologica e al tempo stesso di valorizzare i beni e le risorse paesaggistiche presenti.

- 6. Rilancio dell'idea di una "Area Integrata dello Stretto",** finalizzata a valorizzare e ad implementare la forza culturale e storica insita nell'area dello Stretto, riequilibrando i valori e le forze in gioco ed eliminando i rischi di scavalco dovuti ai nuovi flussi di mobilità

3.2.1. Dati demografici

POPOLAZIONE

Conoscere i fenomeni demografici significa conoscere meglio il nostro territorio e, di conseguenza, cercare di interpretarne meglio i bisogni per costruire meglio le risposte.

Bilancio demografico anno 2016. Provincia: Messina (dati ISTAT)

	Maschi	Femmine	Totale
Popolazione al 1° gennaio	308.730	331.945	640.675
Nati	2409	2207	4616
Morti	3460	3522	6982
Saldo Naturale	-1051	-1315	-2366
Iscritti altri Comuni	4222	4427	8649
Iscritti dall'estero	900	917	1817
Altri iscritti	241	181	422
Cancellati per altri comuni	5036	5518	10554
Cancellati per l'estero	697	563	1260
Saldo Migratorio e per altri motivi	-768	-888	-1656
Popolazione residente in famiglia	306.325	328.965	635.290
Popolazione residente in convivenza	586	777	1363
Unità in più/meno dovute a variazioni terr.	0	0	0

Numero di Famiglie	275.553
Numero di Convivenze	270
Numero medio di componenti per famiglia	2.31

Andamento demografico della popolazione residente nella **città metropolitana di Messina** dal 2001 al 2016. Grafici e statistiche su dati ISTAT al 31 dicembre di ogni anno.



Negli ultimi anni l'aumento dell'immigrazione ha comportato un aumento delle classi più giovani e la popolazione straniera è aumentata nel 2016 come dimostra il prospetto:

Provincia: Messina (dati Istat)

	Maschi	Femmine	Totale
Popolazione straniera residente al 1° gennaio	12993	15143	28136
Iscritti per nascita	149	136	285
Iscritti da altri comuni	358	424	782
Iscritti dall'estero	750	788	1538
Altri iscritti	70	48	118
Totale iscritti	1327	1396	2723
Cancellati per morte	25	14	39
Cancellati per altri comuni	409	606	1015
Cancellati per l'estero	125	148	273
Acquisizioni di cittadinanza italiana	359	317	676
Altri cancellati	314	264	578
Totale cancellati	1232	1349	2581
Unità in più/meno dovute a variazioni territoriali	0	0	0
Popolazione straniera residente al 31 dicembre	13088	15190	28278

I dati Istat sono stati rielaborati a cura del SITR

3.2.2. La Pubblica Istruzione

Nella Regione Siciliana l'autonomia delle istituzioni scolastiche, attuata con la L.R. 6/2000, è strumento finalizzato al radicamento della scuola ai bisogni formativi e di sviluppo culturale, sociale ed economico del territorio, fermo restando i livelli unitari e nazionali di fruizione del diritto allo studio.

La Città Metropolitana di Messina in armonia con i suoi compiti istituzionali e nell'ambito delle funzioni amministrative della Regione, ad essa demandate, provvede alla gestione dei Servizi Sociali, Culturali e di P.I.

La Città Metropolitana di Messina ha mantenuto le competenze della ex Provincia Regionale in merito alla gestione degli istituti di istruzione secondaria superiore, attribuite con L. R. 9/86, ampliate con L.R. 15/88 e confermate con Legge 23/96 che dà all'Ente locale competenze anche per le spese di funzionamento. Tale gestione è affidata al "Servizio Edilizia Scolastica" della IV Direzione dell'Ente, che svolge la propria attività in collaborazione con gli organi collegiali delle scuole.

Le funzioni svolte si riferiscono alla distribuzione territoriale (redazione dei piani di organizzazione e di distribuzione delle istituzioni scolastiche, del piano di utilizzazione degli edifici, rilevazione ed aggiornamento dei dati "ARES" - l'Ente è Nodo Provinciale Anagrafe Edilizia Scolastica con referente responsabile all'interno del Servizio- , aggiornamento dati Popolazione Scolastica ed Istituzioni Scolastiche), programmazione e progettazione tecnica (nuove costruzioni, completamenti, ampliamenti ed ammodernamenti delle strutture esistenti), manutenzione (gestione delle interventi di manutenzione ordinaria, straordinaria, degli impianti e di adeguamento alla normativa vigente relativamente alla sicurezza, igiene e riqualificazione degli immobili di proprietà), arredamento, dotazione di attrezzature, di tutti gli istituti scolastici ubicati nel territorio metropolitano.

Le 33 Istituzioni Scolastiche (con n. 63 sezioni associate), per un totale di n. 67 plessi, dislocate in ambiti territoriali di ampiezza differenziata, con particolare riguardo alle caratteristiche demografiche, geografiche, economiche, socioculturali e alla loro organizzazione politico-amministrativa, assicurano il miglioramento dell'offerta formativa impegnando le singole scuole nella promozione delle eccellenze e delle potenzialità, nella eliminazione della dispersione e degli abbandoni, favorendo l'integrazione dei soggetti disabili.

Ogni istituzione scolastica, nell'ambito della propria autonomia, predispone con la partecipazione di tutte le sue componenti il Piano dell'offerta formativa, documento fondamentale costitutivo dell'identità culturale e progettuale della stessa che esplicita la progettazione curricolare, extracurricolare, educativa ed organizzativa, riflettendo, fermo restando gli obiettivi generali determinati a livello nazionale, le esigenze del contesto culturale sociale ed economico della realtà locale.

In tale ambito l'Ente assume un ruolo fondamentale svolgendo attività di sostegno alle iniziative per il miglioramento dell'offerta formativa e promuovendo, negli ambiti di competenza e nell'interesse sovra comunale, il diritto allo studio, garantendo la libertà di educazione ed interagendo con soggetti pubblici istituzionali al fine di rimuovere gli ostacoli che si frappongono all'esercizio del diritto allo studio volto alla crescita umana e culturale dell'individuo.

Approvazione schema Protocollo d'Intesa con gli Istituti Superiori Progetto "Alternanza scuola -lavoro" [9-DS-2018.PDF](#)

Protocollo d'Intesa Antonello [32-DS-2018.PDF](#)

Scuole Superiori della Città Metropolitana di Messina anno scolastico 2017/2018

Descrizione	n°
Scuole	33 (istituzioni scolastiche)
	68 edifici
Docenti	3975
Personale ATA	991
Popolazione scolastica	29369
Maschi	15488
Femmine	13881
Portatori Handicap	687
Extracomunitari	1737
Pendolari	12032
Classi	1493
Aule	1520
Palestre	47
Biblioteche	47
Laboratori	395
Aule speciali	67
Aula Magna/Auditorium	44

3.2.3. Il Turismo



In questo contesto si colloca l'Info-Point di Palazzo dei Leoni che è diventato un punto di riferimento importante sia per il turista che per il cittadino; qui, nei giorni feriali dal lunedì al venerdì dalle 7,30 alle 13,30 e dalle 14,00 alle 17,30, oltre ai giorni di sabato e domenica in cui è previsto un forte afflusso di crocieristi, vengono fornite cartine della città, opuscoli informativi e utili informazioni turistiche. L'ufficio dà suggerimenti per l'utilizzo dei servizi di trasporto, delle infrastrutture e di manifestazioni ed eventi a Messina e nella provincia. L'Info-Point Turismo della Città Metropolitana di Messina, attraverso l'analisi dei dati delle schede di valutazione compilate dal personale amministrativo ed i "formulari di soddisfazione" compilati dagli utenti, ha elaborato una valutazione dell'attività svolta nel 2017. I risultati forniscono un quadro interessante del turismo cittadino che si rivolge Ente. Dal mese di gennaio a dicembre 2017, sono transitati dal Punto Informativo Turistico, n.7998 turisti, di cui 1580 italiani, per un totale di 44 differenti nazionalità. La maggior parte degli utenti ha manifestato interesse per la visita di Taormina (1081), ma si è registrato un aumento di interesse per altre bellissime mete, in particolar modo, il Parco dei Nebrodi e le Isole Eolie. I turisti stranieri più numerosi sono stati gli inglesi (1318), seguiti dai francesi (1068), poi gli spagnoli (987), i tedeschi (956), gli americani (660), i canadesi (178), gli australiani (173), i russi (153), gli olandesi (125), con gli ungheresi che chiudono l'elenco con 2 presenze. Inoltre, dai dati relativi alla ricettività, risulta che 409 turisti hanno alloggiato in hotels, 478 in B&B, 165 in agriturismo, 39 nei campeggi e per quanto riguarda il "motivo del viaggio", 4906 utenti sono stati crocieristi, nettamente più numerosi rispetto a coloro che hanno indicato altre motivazioni: vacanza, studio, lavoro o per seguire manifestazioni. All'Info-Point della Città Metropolitana di Messina, il personale interno altamente qualificato ed i soci della Cooperativa "Quadrifoglio" hanno garantito

l'informazione turistica oltre che in lingua italiana anche in inglese, francese, spagnolo e tedesco. Il multilinguismo è tra le caratteristiche più apprezzate dai turisti, in base ai modelli di valutazione: la voce "cortesia e la disponibilità del personale" ha registrato n.2112 molto soddisfatti, n.21 soddisfatti e nessun non soddisfatto; la voce "competenza e professionalità del personale" ha registrato n.2115 molto soddisfatti, n.16 soddisfatti e nessun non soddisfatto. Inoltre, il 99% dei turisti si è dichiarato soddisfatto o molto soddisfatto dalla qualità del materiale informativo distribuito gratuitamente, dai tempi di attesa e dalla facilità di raggiungimento del punto informativo. Nel 2018 sono stati registrati 8.100 turisti, di cui 6.113 stranieri e 1.987 italiani, che hanno usufruito dei servizi dell'Info-point. I dati raccolti sono in corso di elaborazione.

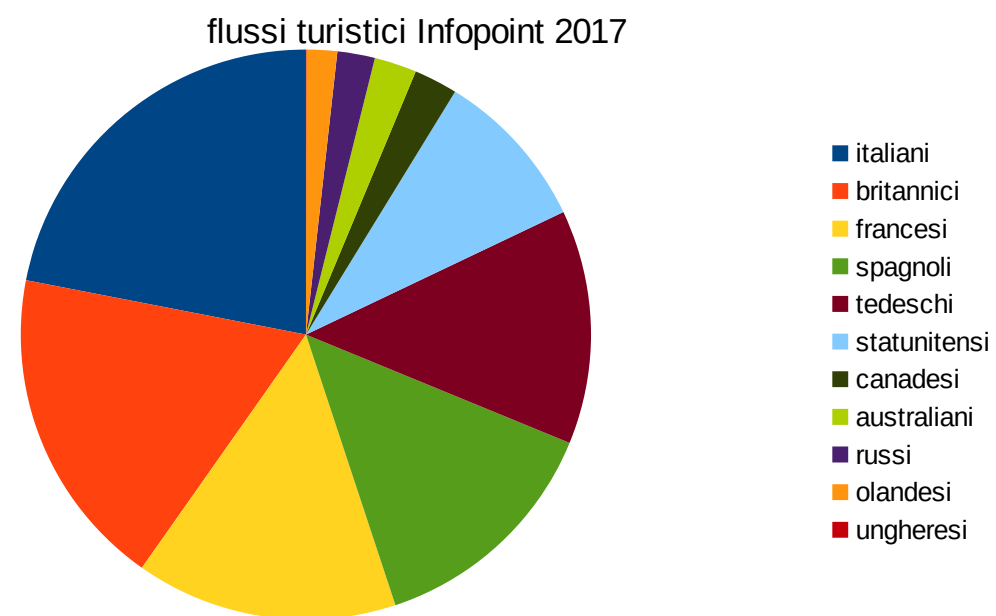

CONSISTENZA RICETTIVA TRIENNIO 2015/17 Fonte Ufficio del Turismo della Città Metropolitana						
CATEGORIA	NUMERO ESERCIZI			POSTI LETTO		
ALBERGHI	2015	2016	2017	2015	2016	2017
5 stelle	17	17	18	3.083	4.145	4.420
4 stelle	102	108	114	11.372	13.054	13.228
3 stelle	140	138	142	8.493	8.628	8.595
2 stelle	42	40	39	1.952	1.535	1.457
1 stella	27	26	24	547	545	436
R.T.A.	46	48	49	2.509	2.795	2.832
TOTALE ALBERGHIERO	374	377	386	27.596	30.702	30.968
Camping e Villaggi turistici	25	25	26	7.575	8.561	8.667
Affittacamere	236	268	288	3650	4002	4.067
Case appartamenti vacanze	*	*	2	*	*	45
** agriturismi turismo rurale	56	18	61	975	368	1.100
Bed & Breakfast	369	430	500	2.385	2.756	3032
Ostelli/ case per ferie	6	4	4	145	100	100
TOTALE EXTRALBERGHIERO	692	745	881	14.730	15.785	13.979
TOTALE GENERALE	1.066	1122	1267	42.226	46.489	47.979

* non rilevato

** strutture non più di competenza dell'Ente, pertanto inserite solo le strutture ricettive tipologia "Turismo Rurale"

Dati elaborati dal Sitr – Città Metropolitana di Messina

3.2.4. La Viabilità

La Città Metropolitana di Messina si occupa di programmazione, manutenzione, vigilanza, autorizzazioni concessioni inerenti la rete stradale di competenza dell'Ente che risulta costituita da complessivi 2.860 Km. suddivisi in

- Km 1.460 strade provinciali propriamente dette perché di collegamento primario tra i Comuni e/o le strade statali;
- Km 1400, circa, strade provinciali (ex agricole ed ex comunità montane), oggi per la maggior parte , divenute di primaria importanza quali vie di fuga o per garantire i collegamenti alternativi con i comuni e le strade statali.

Per una migliore gestione del vasto territorio metropolitano lo stesso è stato suddiviso in cinque Distretti e precisamente:

I° Distretto Peloro/Eolie, II° Distretto Costa Jonica, III° Distretto Nebrodi, IV ° Distretto Valle Alcantara e V° Distretto Nebrodi Occidentali

(Dati a cura del Servizio Viabilità Metropolitana)

CITTA' METROPOLITANA di MESSINA

3^a Direzione – Viabilità Metropolitana



5^o Servizio: Nebrodi Occidentali

1^o Ufficio Viabilità

Capo d'Orlando
Naso
Capriceo
Mito
Frazzara
Castel'Umberto
Lingi
S. Maria Mammola
Tortona
S. Salvatore Pula

2^o Ufficio Viabilità

Torretta
S. Maria d'Alunzio
Alcorno U. Fusi
Milella Rosmarino
S. Agata Milella
Acquedolci
S. Pratiello
S. Teodoro
Cassaro

3^o Ufficio Viabilità

Caronia
Capitola
S. Stefano Cammaro
Mistretta
Rattano
Motta d'Aferno
Tusa
Pattano
Castel di Lido

3^o Servizio: Nebrodi Orientali

1^o Ufficio Viabilità

Porti
Montasparone
Librizzi
S. Piero Porti

2^o Ufficio Viabilità

Giulio Mare
Pirano
Sant'Angelo di Brolo

3^o Ufficio Viabilità

Brolo
Piscina
Sinagra
Ucria
Pizzolungo
Raccuja

1^o Servizio: Peloro – Eolie

1^o Ufficio Viabilità

Messina Nord
Milella Marina
S. Maria
Roccella
S. Maria
Venerio
Valdina
Torregrada
Monte S. Giorgio
Roccamare
S. Piero Niceto
Cassaro
Gualtieri S. Maria
Pace del Mela
S. Filippo del Mela
S. Lucia del Mela
Milella

2^o Ufficio Viabilità

Milella
S. Maria P.O.
Castellone
Torre Vigliatore
Futari
Lipari
Milella
S. Maria di Salina
Luni

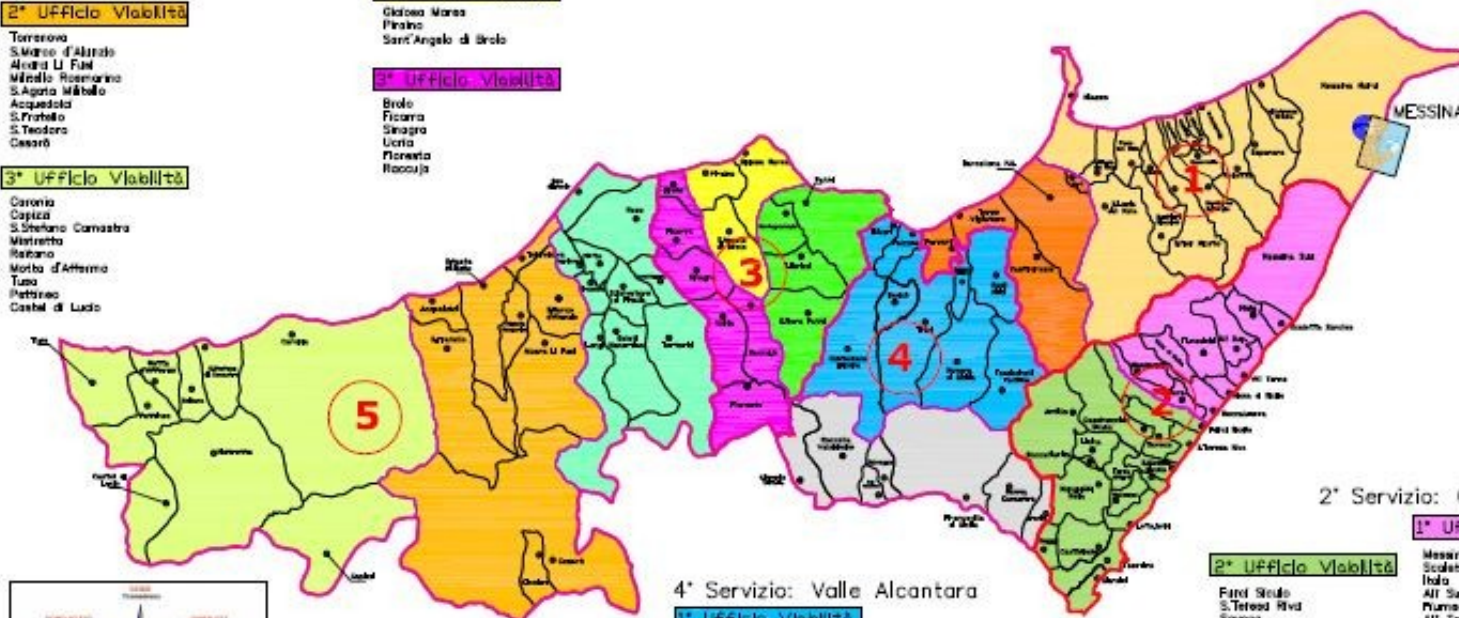

2^o Servizio: Costa Jonica

1^o Ufficio Viabilità

Messina Sud
S. Maria Zandona
Iola
Alì Superiore
Pizzolungo
Alì Terme
Roccamare
Pizzolungo
Milella

2^o Ufficio Viabilità

Fatale Scalo
S. Teresa Riva
Savoca
Casalvecchio Scalo
Amillo
Lunzio
S. Alessio Scalo
Fatale d'Agro
Gallodoro
Lidojanni
Mongulifi Mela
Roccamare
Torre
Gualtieri
Castellone
Gaggi

4^o Servizio: Valle Alcantara

1^o Ufficio Viabilità

Oliveri
Falcone
Savoca
Tripi
Montalbano Elicona
Novara di Stallo
Mazzarò S. Andrea
Ratti Mela
Fondachelli Fantina

2^o Ufficio Viabilità

Graniti
Motta Cammaro
Francavilla Scalo
Milella
Milella Alcantara
Roccamare
S. Domenico Vignola



3.2.5. Ambiente

Parchi e Riserve

La Città Metropolitana è Ente gestore delle riserve naturali orientate “*Le Montagne delle Felci e dei Porri*”, “*Laghetti di Marinello*” e “*Laguna di Capo Peloro*” istituite rispettivamente con D.A. n. 87 del 14/03/1984; D.A. n. 745/44 del 10/12/1998 e D.A. n. 437/44 del 21/06/2001.

Riserva naturale Orientata “*Le Montagne delle Felci e dei Porri*”

Ente gestore: Città Metropolitana di Messina.

Comune: Leni, Malfa e Santa Marina Salina.

Estensione: Riserva (zona “A”) Ha 1.079/Pre-riserva (zona “B”) Ha 442.06/Totale Ha 1521.06

Caratteristiche: la riserva, che ricade nell’isola di Salina di origine vulcanica, è caratterizzata da rocce laviche e da una rigogliosa vegetazione che ricopre i versanti dal livello del mare fino alle cime.

Decreto di Istituzione: D.A. n. 87 del 14/03/1984

Sito Natura 2000: La riserva per le peculiarità naturalistiche ed ambientali che la caratterizzano è stata designata quale Sito di Importanza Comunitaria (SIC) e Zona a Protezione Speciale (ZPS) ai sensi delle Direttive 92/43/CEE (Conservazione degli habitat naturali e seminaturali, della flora e della fauna selvatica) e 79/409/CEE (Conservazione degli uccelli selvatici)

S.I.C. : ITA 030028 – Isola di Salina (Monte Fossa delle Felci e dei Porri)

ITA 030029 – Isola di salina (Stagno di Lingua)

ITA 030041 – Fondali dell’isola di Salina

Z.P.S. ITA 030044 – Arcipelago delle Eolie Area Marina e Terrestre

FLORA



All'interno dell'area protetta sono stati censiti ben 13 specie endemiche (biscutella lirata, *Biscutella lyrata*; fiordaliso delle Eolie, *Centaurea aeolica*; carota fogliosa, *Daucus foliosus*; garofano delle rupi eoliano, *Dianthus rupicola* subsp. *aeolica*; ginestra di Gasparrini, *Genista thyrrena*; eliotropio maggiore, *Helichrysum litoreum*; radicchio di scogliera, *Hyoseris taurina*; limonio delle Eolie, *Limonium minutiflorum*; vilaciocca rossa, *Matthiola incana* subsp. *rupestris*; issopo di Cosentini, *Micrometria cosentina*; ofride a mezza-luna, *Ophrys lunulata*; vedovina delle scogliere, *Scabiosa cretica*; senecione bicolore, *Senecio bicolor*) che rappresentano il 2,5% del totale della flora dell'isola. Alcune di esse (*Daucus foliosus*, *Helichrysum litoreum*, *Limonium minutiflorum*, *Ophrys lunulata*, *Senecio bicolor*) e altre di notevole interesse fitogeografico (iva meridionale, *Ajuga orientalis*; ipocisto rosso, *Cytinus ruber*; scuderi angustifollio, *Phagnalon saxatile*) meritano salvaguardia e tutela in quanto inserite nella Lista Rossa Regionale delle Piante d'Italia come entità a rischio di estinzione (specie a minor rischio).

AVIFAUNA

L'avifauna è eterogenea, grazie anche alla varietà di ambienti presenti sull'Isola; numerose sono le specie di uccelli rapaci che si possono osservare sia stanziali sia migratori. I nidificanti poiana (*Buteo buteo*) e gheppio (*Falco tinnunculus*) si ritrovano su tutto il territorio, mentre, sul versante settentrionale sono localizzati grillaio (*Falco naumanni*) e falco pellegrino (*Falco peregrinus*), specie rare di interesse europeo.

Tra le specie nidificanti vanno menzionati falco della regina (*Falco eleonora*) la cui diffusione è limitata al bacino del Mediterraneo ed in particolar modo solo nelle Eolie, scricciolo (*Troglodytes troglodytes*) e usignolo del fiume (*Cettia cetti*).



Stima del numero di visitatori/anno dell'area protetta: 13.000

Condizioni di accesso per l'utenza: gratuito

Sentieri escursionistici: 12

Rifugi: n. 3 aperti ai fruitori di cui n. 2 attrezzati con tavoli e panche per la sosta

Aree di sosta per ricreazione: n. 5 con tavoli e panche

Strutture presenti nell'area protetta: Erbario Eoliano

Materiale pubblicato dall'Ente gestore dell'area protetta: (depliant, opuscoli, geopocket ecc)

Informazioni utili

Come raggiungere l'isola di Salina

Da Messina: in aliscafo con servizio di linea della compagnia di navigazione "Liberty lines"

Da Milazzo: in aliscafo con servizio di linea della compagnia di navigazione "Liberty lines";

in nave: con regolare servizio di linea 8con possibilità di traghettamento dei veicoli a seguito) della compagnia di navigazione N.G.I.

Come accedere alla riserva: Libero accesso pedonale da tutti i sentieri segnati in cartina.

Numeri telefonici utili: Città Metropolitana di Messina 090/7761111

Riserva Naturale Orientata “Laghetti di Marinello”

Ente gestore: Città Metropolitana di Messina

Comune: Patti

Estensione: Riserva (zona “A”) Ha 248,13/ Pre-riserva (zona “B”) Ha 153,12/ Totale 401,25

Caratteristiche: area lagunare caratterizzata da ambienti diversi in cui si possono osservare la vegetazione di spiaggia, la vegetazione lacustre e quella delle rupi.

Decreto di istituzione: D.A. n. 745/44 del 10.12.1998

Sito Natura 2000: La riserva per le peculiarità naturalistiche ed ambientali che la caratterizzano è stata designata quale Sito di Importanza Comunitaria (SIC) ai sensi della Direttiva 92/43/CEE (Conservazione degli habitat naturali e seminaturali, della flora e della fauna selvatica)

S.I.C. : ITA 030012 – “

Laguna di Oliveri –Tindari”

FLORA La Riserva Naturale per le peculiari ed eterogenee caratteristiche geomorfologiche del territorio è di notevole interesse dal punto di vista vegetazionale e floristico sia per la particolarità degli habitat in essa rinvenuti sia per l'elevata diversità delle specie (biodiversità). In particolare sulle zone più impervie la vegetazione rupicola è ricca di specie rare e di preziosi endemismi come la centaurea di Seguenza (*Centaurea seguenzae*), il garofano delle rupi (*Dianthus rupicola*), l'erucastro (*Erucastrum virgatum*) e la vedovina delle scogliere (*Scabiosa cretica*) che caratterizzano con le loro fioriture, un paesaggio costiero di rara bellezza.



Erucastro

AVIFAUNA I laghetti con le sovrastanti pareti rocciose sub-verticali rappresentano un habitat elitario per la nidificazione di numerose specie, tra cui il gheppio (*Falco tinnunculus*), il corvo imperiale (*Corvus corax*), il raro falco pellegrino (*Falco peregrinus*), il gabbiano reale (*Larus cachinnans*), il fringuello (*Fringilla coelebs*), il santimpalo (*Saxicola torquata*), l'occhiocotto (*Sylvia melanocephala*) e la sterpazzolina (*Sylvia cantillans*), piccoli uccelli tipici della macchia mediterranea, la taccola (*Corvus monedula*), ec



Occhiocotto

Le attività antropiche che caratterizzano l'area protetta sono costituite prevalentemente da colture di vite, ulivo, agrumi e fichi d'India. Le predette coltivazioni interessano esclusivamente l'areale di pre-riserva, in particolare in contrada Locanda è praticata in prevalenza la coltura dell'ulivo e della vite e in minor misura le colture di essenze foraggiere.

Stima del numero di visitatori/anno dell'area protetta: 30.000

Condizioni di accesso per l'utenza: gratuito

Sentieri escursionistici: n. 2

Aree di sosta : n.2 attrezzate per ricreazione con tavoli e panche

Strutture presenti nell'area protetta: Centro Visitatori denominato "Palazzo dei Dioscuri"

Materiale pubblicato dall'Ente gestore dell'area protetta: depliant, opuscoli, geopocket, ecc

Informazioni utili

Come raggiungere la riserva: percorrendo l'autostrada A20 ME-PA, uscita Falcone.

Come accedere alla riserva: Libero accesso pedonale:

Numeri telefonici utili: Città Metropolitana di Messina 090/7761111

Riserva Naturale Orientata “Laguna di Capo Peloro”

Ente gestore: Città Metropolitana di Messina

Comune: Messina

Estensione: Riserva (zona “A”) Ha 60.80/ Pre-riserva (zona “B”) ha 34.067totale Ha 94.86

Caratteristiche: area lagunare caratterizzata da arbusti e fitti canneti dove nidificano e trovano rifugio gli uccelli migratori.

Decreto di istituzione: D.A. n. 437/44 del 21/067001

L'area protetta, costituita principalmente dal sistema dei laghi “Faro” e “Ganzirri”, dai canali di collegamento di questi tra di loro e con il mar Tirreno e Ionio e dall'arenile esteso sino alla formazione dunale, ricade nel comprensorio comunale di Messina ed è soggetta al seguente regime di tutela:.

- 1) la zona “A” di riserva ha un'estensione di 33.5 ha circa e comprende il lago “Faro” o “Pantano Piccolo” e il lago “Ganzirri” o “Pantano Grande”;
- 2) la zona “B” di pre-riserva, estesa 34.62 ha, comprende il canale di collegamento tra i due laghi canale “Margi”, i canali di collegamento con i mari Tirreno canale “Degli Inglesi” e Ionio (canale “Faro”, canale “Due Torri” e canale “Catuso”), e il litorale compreso tra il limite di demarcazione del demanio marittimo e la zona interdittale inclusa ed estesa dal limite est del canale Catuso sino alla spiaggia antistante l'Istituto Marino.

Sito Natura 2000 : La riserva per le peculiarità naturalistiche ed ambientali che la caratterizzano è stata designata quale Sito di Importanza Comunitaria (SIC) e Zona a Protezione Speciale (ZPS) ai sensi delle Direttive 92/43/CEE (Conservazione degli habitat naturali e seminaturali, della flora e della fauna selvatica) e 79/409/CEE (Conservazione degli uccelli selvatici)

S.I.C. : ITA 030008 - “Capo Peloro –Laghi di Ganzirri”

Z.P.S. ITA 030042 – “Monti Peloritani, Dorsale Curcuraci, Antennamare e Area Marina dello Stretto di Messina”

FLORA

La maggiore ricchezza floristica si ritrova nell'area di pre-riserva, lungo il litorale si sono rinvenute stazioni puntiformi di specie a rischio d'estinzione inserite nelle Liste Rosse Regionali delle Piante d'Italia quali: *Anthemis tomentosa* (CR gravemente minacciata), *Centaurea deusta* Ten (subsp. *Divaricata*), *Tricholaena teneriffae* (EN minacciata), *Centaurea sonchifolia* (VU vulnerabile) e *Hypochaeris procumbens* (LR a minor rischio).

AVIFAUNA

È possibile osservare affollarsi in entrambi i laghi, durante i mesi primaverili, aironi di tutte le specie europee: Garzetta (*Egretta garzetta*), Airone cenerino (*Ardea cinerea*), Sgarza ciuffetto, Nitticora (*Nycticorax nycticorax*), Tarabuso (*Botaurus stellaris*), Tarabusino (*Ixobrychus minutus*) e Airone rosso (*Ardea purpurea*). Passeriformi, rapaci, anatidi e limicoli si ritrovano ovunque sulle alghe galleggianti, sui pali della molluschicoltura, sulle sponde, tra la vegetazione.

Stima del numero di visitatori/anno dell'area protetta: 30.000

Condizioni di accesso per l'utenza: gratuito

Materiale pubblicato dall'Ente gestore dell'area protetta: depliant, opuscoli, geopocket, ecc

Informazioni utili

Come raggiungere la riserva: percorrendo l'autostrada.

Come accedere alla riserva: Libero accesso pedonale

Numeri telefonici utili: Città Metropolitana di Messina 090/7761111

PARCHI E RISERVE

Nome	Superficie (Ha)	sentieri escursionisti (n°)	Rifugi (n°)	Aree di sosta (n°)	Strutture presenti	Stima visitatori (n)	
						2015	2016
Le Montagne delle Felci e dei Porri	1.521,06	12	3	5	1	10.000	13.000
Laghetti di Marinello	401,25	2		2	1	9.000	30.000
Laguna Capo Peloro	94,86					10.000	30.000

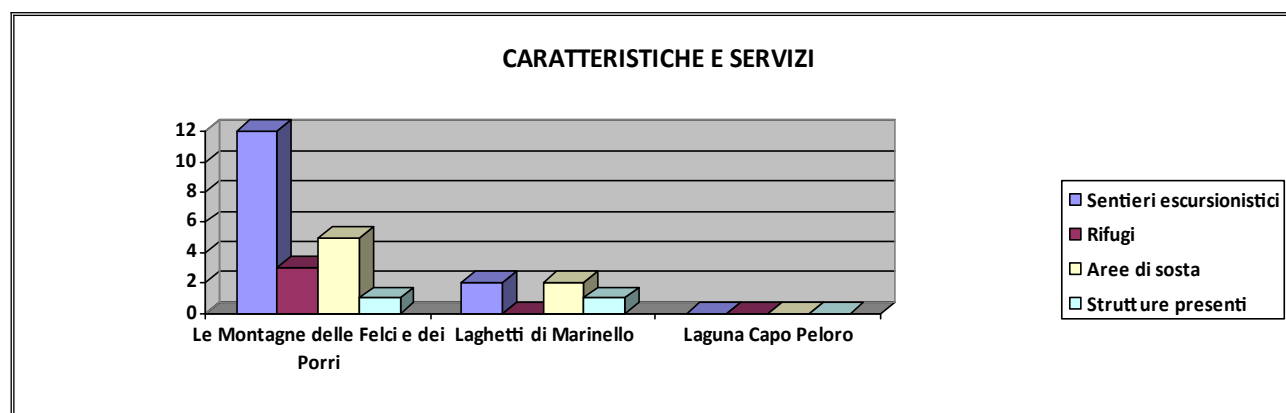
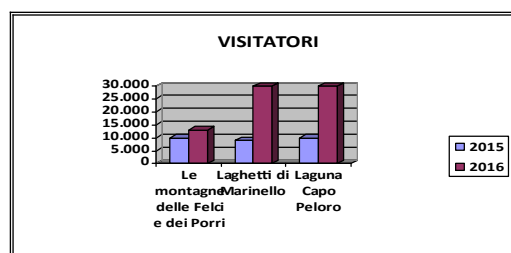
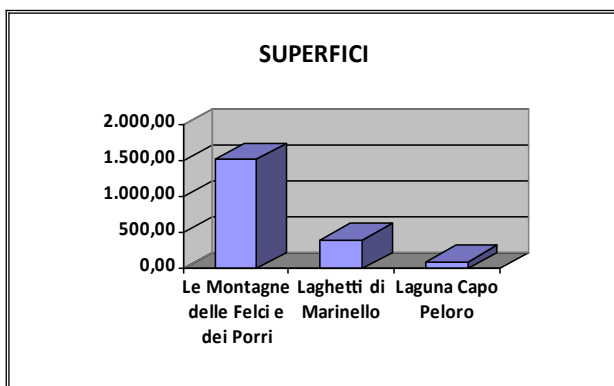

Ufficio Parchi e Riserve Elaborazione dati e redazione scheda a cura del Servizio S.I.T.R. - Novembre 2017

IL DOSSIER SULLA SOSTENIBILITA' METROPOLITANA

Assume particolare rilievo, per la Città Metropolitana di Messina, il dossier sulla Sostenibilità Metropolitana presentato lo scorso novembre 2018 dal Centro Studi Ispra, collegato al Ministero dell'Ambiente, per conto dell'Anci,

Tale documento offre una descrizione completa e particolareggiata delle caratteristiche del territorio su cui insistono le quattordici Città Metropolitane, si è ritenuto opportuno, quindi, estrapolare, da questo prezioso strumento di analisi, i dati e le considerazioni riguardanti l'area metropolitana di Messina, nell'ottica di una sempre maggiore integrazione sistemica tra le Città Metropolitane italiane.

Il dossier completo può essere consultato al link:

http://www.anci.it/Contenuti/Allegati/DOSSIER_ANCI_ISPRA_V7.pdf

LA QUALITÀ DELL'AMBIENTE

METROPOLITANO - *Dati e indicatori delle città*

POPOLAZIONE E TERRITORIO

La popolazione residente nelle città metropolitane

Sono complessivamente 7.978 i comuni italiani. 1.274 di questi (circa il 16%) costituiscono il territorio delle quattordici città metropolitane. Quasi il 70% dei comuni italiani (il 69,8%) ha una popolazione inferiore o uguale ai 5.000 abitanti. Nelle città metropolitane di Messina e Torino si registra la più alta presenza di piccoli comuni - calcolata sul numero complessivo di comuni del territorio metropolitano - rispettivamente 81,5% e 80,1%. Confrontano i dati della popolazione residente nelle 14 città metropolitane emerge un aspetto interessante circa la "distribuzione" territoriale degli abitanti.

Nelle città metropolitane di Genova, Roma e Palermo, la popolazione si concentra prevalentemente nei rispettivi capoluoghi. Ciò non avviene nelle altre città; ad esempio, nella città metropolitana di Bari, solo il 25,7% della popolazione risiede nel capoluogo.

Tabella 1 - I comuni della città metropolitana

Città metropolitana	Numero di Comuni (a)	Popolazione (b)	PICCOLI COMUNI		POPOLAZIONE PICCOLI COMUNI	
			v.a. (c)	% sul totale (c/a)	v.a. (d)	% sul totale (d/b)
Messina	108	631.297	88	81,5%	175,256	27,8%
Totale	1.274	21.925.630	665	52,2%	1.302.177	5,9%
ITALIA	7.978	60.483.973	5.572	69,8%	9.974.105	16,5%

Fonte: elaborazione ANCI su dati ISTAT – 2018

Tabella 2 - Popolazione al 1 gennaio 2018

	Capoluogo		Corona	Città Metropolitana
	v.a.	% sul totale delle Città Metropolitane	v.a.	v.a.
MESSINA	234,293	37,1%	397,004	631,297
Totale	9.572.515	43,7%	12.353.115	21.925.636
ITALIA	60.483.973			

Fonte: elaborazione ANCI su dati ISTAT - 2018

La dipendenza demografica

L'indice di dipendenza demografica rappresenta in maniera molto sintetica il carico economico e sociale della popolazione più anziana o più giovane (popolazione non attiva) rispetto alla popolazione in età lavorativa². Un valore superiore al 50% è considerato come un indicatore di squilibrio generazionale. L'elaborazione dei dati demografici Istat consente di definire il quadro delle 14 città metropolitane. L'indice di invecchiamento in Italia è al 56,0%, sopra la soglia di squilibrio di 6 punti percentuali. In alcune città metropolitane, il dato si presenta persino più alto rispetto alla media nazionale: Bologna (59,5%); Firenze (61,1%); Genova (66,2%); Milano (56,8%); Torino (60,7%); Venezia (58,4%).

² L'indice di dipendenza demografica è stabilito dal rapporto tra popolazione in età non attiva e quella attiva. Sono considerati componenti della popolazione in età non attiva gli abitanti residenti compresi in una fascia di età inferiore a 15 anni e superiore a 64 anni. La fascia di popolazione con età compresa fra 15 e 64 anni rappresenta, invece, la popolazione in età lavorativa (attiva).

Tabella 3 - Indice di dipendenza demografica - 1 gennaio 2018

	Capoluogo	Corona	Città Metropolitana
MESSINA	54,8%	54,3%	54,5%
Totale Città Metropolitane	56,4%	54,1%	55,1%
ITALIA	56,0%		

Fonte: elaborazione ANCI su dati ISTAT - 2018

Aree Interne - Comuni periferici e ultraperiferici

Le Aree Interne rappresentano circa i tre quinti del territorio nazionale, presentano problemi di carattere demografico (spopolamento, invecchiamento, ecc.), economico (numero di imprese attive basso, redditi bassi, ecc.) e sociale (mancanza di servizi), sono distanti dai grandi centri, ma tuttavia sono dotate di risorse uniche che costituiscono il potenziale sul quale puntare in una prospettiva di rilancio dell'economia dei territori e delle rispettive comunità.

L'Italia ha adottato una Strategia per contrastare la caduta demografica e rilanciare lo sviluppo di queste aree. L'individuazione delle aree interne è partita da una lettura del territorio italiano concentrando l'attenzione sulle distanze rispetto ai servizi essenziali. E' stata definita una classificazione del territorio secondo livelli di perifericità in base alle distanze - misurate in tempi di percorrenza – rispetto ai poli (grandi centri di agglomerazione e di servizio). Le aree con livelli più alti di perifericità sono classificate come periferiche o ultraperiferiche e presentano tempi di percorrenza alti o molto alti per raggiungere i principali servizi.

La classificazione resa nota dall'Agenzia per la Coesione Territoriale consente di analizzare il livello di perifericità all'interno delle 14 città metropolitane. Le città metropolitane con il più alto numero di comuni periferici o ultraperiferici sono: Messina (58 comuni), Palermo (40 comuni) e Reggio Calabria (38 comuni).

Tabella 4- AREE INTERNE - Comuni periferici e ultraperiferici

Città Metropolitana	Numero di comuni periferici e ultraperiferici	% sul totale dei comuni
MESSINA	58	54%
Totale Città Metropolitane	234	18%
ITALIA	1.825	23%

Fonte: elaborazione ANCI su dati Agenzia per la Coesione Territoriale - 2014

Reddito imponibile medio pro capite

Il reddito imponibile medio pro capite è un indicatore della ricchezza economica delle città italiane. Nelle 14 città metropolitane i redditi presentano valori più alti nei comuni centrali (capoluoghi). Milano presenta valori del reddito medio pro capite più alti rispetto alle altre città. I dati mostrano,



infine, una sostanziale differenza tra le città del Nord e quelle del Sud Italia.

Tabella 5 - Reddito imponibile medio pro capite - 2016

	Capoluogo	Corona	Città Metropolitana
MESSINA	20.141,6	13.401,0	16.456,3

MOBILITA' SOSTENIBILE

Gli incidenti stradali

Introduzione

L'informazione statistica sull'incidentalità è raccolta dall'Istat mediante una rilevazione totale di tutti gli incidenti stradali verificatisi sull'intero territorio nazionale che hanno causato lesioni alle persone (morti o feriti). A tale indagine collabora attivamente l'Acì Automobile Club d'Italia. La rilevazione avviene tramite la compilazione del modello Istat Ctt/Inc denominato "Incidenti stradali" da parte dall'autorità che è intervenuta sul luogo (Polizia stradale, Carabinieri, Polizia municipale).

Analisi dati

Fonte: ACI-ISTAT, 2017. Anno di riferimento: 2016

Gli ultimi dati sull'incidentalità disponibili si riferiscono all'anno 2016. Combinando l'informazione statistica sull'incidentalità con quella fornita dall'Acì relativa al parco veicolare, è possibile calcolare, per ogni Città metropolitana, il numero di incidenti ogni 1.000 autoveicoli. 7 Città metropolitane presentano un dato superiore alla media nazionale (Bari, Bologna, Firenze, Genova, Milano, Roma e Venezia). In rapporto al numero di autoveicoli, l'incidentalità si presenta più alta sulla rete stradale della Città metropolitana di Genova, più bassa, invece, a Reggio Calabria. Tra i capoluoghi, Genova, Milano e Firenze, hanno un'incidentalità molto superiore alla media nazionale.

Nel 2016 ci sono stati sulle strade italiane 3.378 decessi e 246.750 feriti. Tra le Città metropolitane, il maggior numero di decessi si è registrato a Roma (219 decessi), a seguire Torino (119), mentre il dato più basso si è registrato a Messina (16 decessi). Il più alto numero di feriti si è registrato nelle Città metropolitane di Roma (21.673) e Milano (18.557). Rapportando il numero di decessi al dato della popolazione residente, Bologna risulta essere la Città Metropolitana con più decessi (8,1 per 100.000 residenti), mentre tra i capoluoghi è Catania la città con più decessi per unità di popolazione (5,5 per 100.000 residenti). Tra i

capoluoghi, Catania è anche la città con il numero più alto di autovetture per abitante (70,2 ogni 100 abitanti).

Tabella 6 - Incidenti x 1.000 autoveicoli

	Capoluogo	Corona	Città metropolitana
Messina	4,2	1,6	2,5
Totale Città Metropolitane	5,7	2,7	4,0
ITALIA	3,4		

Fonte: elaborazione ANCI su dati Aci-Istat 2017

Tabella 7 - N. decessi in incidente stradale x 100.000 residenti

	Capoluogo	Corona	Città metropolitana
Messina	2,1	2,8	2,5
Totale Città Metropolitane	3,8	4,9	4,4
ITALIA	5,6		

Fonte: elaborazione ANCI su dati Aci-Istat 2017

Tabella 8 - N. decessi in incidente stradale

	Capoluogo	Corona	Città metropolitana
Messina	5	11	16
Totale Totale Città Metropolitane	367	607	974
ITALIA	3.378		

Fonte: elaborazione ANCI su dati Aci-Istat 2017

Tabella 9 - N. feriti in incidente stradale

	Capoluogo	Corona	Città metropolitana
Messina	1.206	923	2.129
Totale Città Metropolitane	57.272	40.172	97.444
ITALIA	246.750		

Fonte: elaborazione ANCI su dati Aci-Istat 2017

Tabella 10 - Numero autovetture x 100 abitanti

	Capoluogo	Corona	Città metropolitana
Messina	61,7	67,2	65,1
Totale Città Metropolitane	57,8	62,7	60,6

ITALIA	63,7
--------	------

Fonte: elaborazione ANCI su dati Aci-Istat 2017

Tabella 11 - Tasso di immatricolazione - autovetture

	Capoluog	Coron	Città metropolitana
Messina	3,3	2,0	2,4
Totale Città Metropolitane	6,7	4,0	5,1
ITALIA			5,2

Fonte: elaborazione ANCI su dati Aci-Istat 2017

Punti di ricarica auto elettriche

Il portale eneldrive.it presenta i dati delle colonnine di ricarica delle auto elettriche installate sul territorio nazionale. Tra i capoluoghi delle città metropolitane, Firenze e Roma sono le città con il maggior numero di punti di ricarica (rispettivamente 174 e 130), ma rapportando il numero di colonnine alla popolazione residente, si evince un maggior numero per abitante nelle città capoluogo di Firenze, Bologna e Bari. Fra le città metropolitane, Firenze presenta un numero di gran lunga maggiore rispetto alle altre città (182 colonnine, 18 ogni 100.000 Abitanti).

Tabella 12 - Punti di ricarica auto elettriche

	Capoluogo		Corona		Città Metropolitana		ITALIA	
	v.a.	numero punti di ricarica ogni 100.000 abitanti	v.a.	numero punti di ricarica ogni 100.000 abitanti	v.a.	numero punti di ricarica ogni 100.000 abitanti	v.a.	numero punti di ricarica ogni 100.000 abitanti
MESSINA	-	-	12	3	-	-		
Totale Città metropolitane	417	4	151	1	568	3	1.172	22 2

Fonte: elaborazione ANCI su dati <https://www.eneldrive.it/> - 30 ottobre 2018

Analisi del parco autovetture totale

Introduzione

L'analisi del parco veicolare totale (privati e società) nello specifico delle autovetture circolanti, indaga un aspetto della mobilità cruciale per le nostre città. Riuscire a comprendere l'andamento di questo vettore della mobilità può essere di supporto anche nelle scelte di policy che gli Amministratori dovranno mettere in atto, al fine del contenimento della mobilità privata rispetto al trasporto collettivo. Di seguito quindi si analizzerà l'andamento nel medio periodo del parco auto riferito ai Comuni capoluogo delle città Metropolitane e delle città Metropolitane nel loro complesso.

Tabella 13 - Parco autovetture Comuni capoluogo e città metropolitana. Anni 2012-2016

Città metropolitana/ Comune capoluogo	Veicoli al 31/12/2012	Veicoli al 31/12/2016	Var% 16/12
Messina (Città metropolitana)	400.578	405.684	1,27%
Messina (Comune capoluogo)	143.383	143.137	-0,17%

Fonte: Elaborazione ISPRA su dati ACI

RISCHI AMBIENTALI

Rischio industriale

Il Decreto Legislativo 105/2015 costituisce la normativa quadro italiana in materia di prevenzione di incidenti rilevanti (recepimento della Direttiva n. 2012/18/UE nota come "Seveso III"). A seconda dei quantitativi di sostanze e preparati pericolosi coinvolti nell'attività industriale, il gestore deve procedere nell'adempimento degli obblighi previsti dal D. Lgs 105/2015.

Per ogni sostanza pericolosa, il legislatore ha previsto due valori soglia (allegato 1 del D. Lgs 105/2015). Le Aziende che trattano o detengono quantitativi di sostanze comprese nell'Allegato 1, superiori al primo valore soglia e inferiori al secondo valore soglia, si definiscono di soglia inferiore e hanno l'obbligo di notifica alle autorità competenti. Le Aziende che trattano o detengono quantitativi di sostanze comprese nell'Allegato 1, superiori al secondo valore soglia, si definiscono di soglia superiore e devono predisporre un Rapporto di Sicurezza.

Alcune tipologie di stabilimenti sono: depositi petroliferi; depositi di GPL, depositi di esplosivi; impianti chimici; industrie alimentari e delle bevande; impianti

per la fabbricazione di plastica e gomma.

Il Ministero dell'Ambiente e della Tutela del Territorio e del Mare pubblica e aggiorna semestralmente l'inventario nazionale degli stabilimenti a rischio di incidente rilevante. I dati elaborati mostrano una maggiore presenza di stabilimenti a rischio nella Città Metropolitana di Milano (65 stabilimenti, di cui solo 3 - il 4,6% - nel comune capoluogo). La seconda Città Metropolitana per numero di impianti a rischio è Napoli (34 stabilimenti, di cui 9 - il 26,5% - nel comune capoluogo).

Tabella 14 - Stabilimenti a Rischio di incidente 2018

	Capoluogo				Corona			Città Metropolitana			ITALIA		
	Soglia inferiore	Soglia superiore	Tot.	% sul totale della Città Metropolitana	Soglia inferiore	Soglia superiore	Tot.	Soglia inferiore	Soglia superiore	Tot.	Soglia inferiore	Soglia superiore	Tot.
Messina	0	0	0	0%	0	4	4	0	4		4	480	520
Totale	15	37	52		97	100	197	112	137	249	480	520	1.000

Fonte: elaborazione ANCI su dati del Ministero dell'Ambiente - 30 ottobre 2018

Numero di stabilimenti PRTR e attività prevalente

Introduzione

Il registro PRTR, acronimo di *Pollutant Release and Transfer Register*, raccoglie annualmente le informazioni relative alle emissioni inquinanti e ai trasferimenti originati dalle sorgenti industriali presenti sul territorio nazionale. Il registro si incrementa attraverso le autodichiarazioni degli stabilimenti industriali soggetti a tale obbligo dalla normativa vigente. È uno strumento pensato per consentire l'accesso del pubblico all'informazione ambientale (Regolamento CE n. 166/2006). Le matrici ambientali considerate ai fini della dichiarazione sono l'aria, l'acqua (corpi

idrici superficiali e scarichi in fognatura), il suolo e i rifiuti. La banca dati delle dichiarazioni PRTR è gestita e aggiornata annualmente dall'ISPRA in base a quanto previsto dalla normativa di riferimento. Lo scopo primario del registro PRTR è rendere disponibile al pubblico l'informazione qualitativa e quantitativa relativa alle sorgenti considerate e ai loro impatti.

L'indicatore "numero di stabilimenti PRTR" descrive la presenza dei complessi industriali che svolgono almeno una delle attività PRTR nel territorio delle Città metropolitane e dei rispettivi Comuni Capoluogo di Provincia, mentre con "attività PRTR prevalente" si vuole caratterizzare la presenza delle sorgenti industriali sulla base delle attività PRTR che prevalgono nei territori delle Città metropolitane e dei rispettivi Comuni Capoluogo di Provincia.

La normativa di riferimento per il registro PRTR identifica 45 attività industriali riunite nei 9 gruppi seguenti: Energia, Metalli, Minerali, Chimica, Rifiuti, Allevamenti, Carta, Alimentari e una Miscellanea di attività che include tra le altre i cantieri navali, il trattamento con solvente delle superfici, ecc. Ciascuno stabilimento dichiarante è tenuto a identificare l'attività PRTR principale.

Analisi dei dati

Fonte: ISPRA. Anno: 2015.

Con riferimento all'anno 2015, in tutte e 14 le Città metropolitane sono localizzati stabilimenti PRTR, per un totale di 551 stabilimenti. Il maggior numero di stabilimenti PRTR è localizzato a Nord nelle Città metropolitane di Milano (184) e Torino (114), mentre in 4 Città metropolitane sono presenti meno di 10 stabilimenti PRTR: Messina (8), Palermo (3), Reggio Calabria (2) e Catania (1). L'attività PRTR prevalente in ben 9 Città metropolitane è la gestione dei rifiuti (Tabella 24), che in 2 realtà (Venezia e Bari) è associata ad una attività secondaria (rispettivamente l'industria dei metalli e quella alimentare). La gestione e trattamento dei rifiuti e delle acque reflue risulta infatti il gruppo di attività maggiormente rappresentato nel registro PRTR nazionale. La gestione dei rifiuti è un'attività secondaria anche a Bologna dove l'attività prevalente è l'industria dei metalli, attività prevalente anche a Catania. Infine, le attività energetiche prevalgono a Messina, Reggio Calabria (dove è presente quale attività secondaria anche l'industria dei prodotti minerali) e Palermo (dove sono presenti quali attività secondarie anche l'industria dei metalli e la gestione di rifiuti).

Un confronto con la scala comunale evidenzia alcune analogie (Tabella 24): il Comune Capoluogo con il maggior numero di stabilimenti PRTR è Milano (24), seguito da Roma (18) e poi Torino (16). Nel Comune di Reggio Calabria non sono presenti stabilimenti PRTR e in ognuno dei tre Capoluoghi siciliani è localizzato un solo stabilimento. Anche a scala comunale l'attività PRTR prevalente è la gestione dei rifiuti (in 9 Comuni), che a Bologna e Napoli rappresenta un'attività secondaria rispettivamente all'industria dei metalli e alle attività energetiche. Infine anche alla scala comunale a Messina prevalgono le attività energetiche e a Catania l'industria dei metalli.



Analizzando più nel dettaglio le attività PRTR emerge che:

- le Città metropolitane con il maggior numero di impianti per la gestione dei rifiuti sono Milano (77) e Torino (40), mentre a scala comunale sono Milano (17), Roma (12), Torino (8), Genova (7) e Venezia (6);
- la Città metropolitana di Torino ospita ben 20 allevamenti zootecnici intensivi;
- Milano e Torino sono anche le Città metropolitane che ospitano il maggior numero di impianti afferenti all'industria dei metalli con rispettivamente 48 e 28 impianti. Fra i Comuni Capoluogo di Provincia si segnala Bologna con 4 stabilimenti;
- Milano è anche la Città metropolitana che ospita il maggior numero di impianti chimici (30);
- infine le Città metropolitane che ospitano il maggior numero di stabilimenti sedi di attività energetiche sono Milano e Messina (5), mentre a scala comunale Milano (4) e Venezia (3).

Tabella 15 - Stabilimenti PRTR

capoluogo	Numero stabilimenti PRTR		Attività PRTR prevalente	
	Corona	Città metropolitana	Comune capoluogo	Città metropolitana
Messina	1	7	8	Energia
TOTALE	114	437	551	

Fonte: ISPRA

Interventi urgenti per la riduzione del rischio idrogeologico

Introduzione

Il monitoraggio degli interventi urgenti per la difesa del suolo, che ISPRA svolge per conto del MATTM, riguarda, a dicembre 2016, 4884 progetti distribuiti su tutto il territorio nazionale, di questi i progetti finanziati nei Comuni capoluogo delle Città metropolitane dal 1999 al dicembre 2016 sono 81, per un ammontare complessivo delle risorse stanziate di 871,64 milioni di euro (Tabella 26). Nei Comuni di Torino, Reggio Calabria e Catania non si riscontrano interventi urgenti di mitigazione del rischio idrogeologico. Tutti i dati del monitoraggio vengono gestiti nell'ambito del repertorio nazionale degli interventi per la difesa del suolo (ReNDiS) che, mediante diversi applicativi ed interfacce web-GIS, prevede un accesso alle informazioni differenziato per ciascuna tipologia di utenza [a. www.rendis.isprambiente.it](http://www.rendis.isprambiente.it)

Analisi dei dati

Fonte: ISPRA, 2017. Anno di riferimento: 2016.

Per quanto riguarda l'utilizzo delle risorse assegnate ai Comuni capoluogo delle Città metropolitane si rileva come il 33% del totale delle risorse stanziato con le varie tipologie di finanziamento corrispondano a interventi ancora fermi alla fase di progettazione, un altro 33% a interventi in fase d'esecuzione, mentre solo il 7% a interventi conclusi. Una rilevante parte delle risorse, pari a 27%, sono corrispondenti a interventi ancora da avviare o con dati non comunicati in ReNDiS.

Si specifica che nell'analisi dei dati riguardanti gli interventi del Piano Stralcio Aree Metropolitane sono stati presi in considerazione anche alcuni interventi non compresi nei territori comunali riguardanti il RAU che però ricadono in termini di incidenza e prevenzione in essi.

Emergono il numero e gli importi finanziati a favore dei Comuni di Genova, Firenze e Milano, a seguito dei gravi eventi alluvionali che hanno recentemente coinvolto tali città. I Comuni capoluogo delle Città metropolitane sono soggetti in prevalenza a pericolosità e rischio idraulico connesso ad alluvioni o a fenomeni di allagamento e, in minor misura, a fenomeni franosi o a altre tipologia di dissesto. Analogamente, i dati relativi al costo degli interventi, inoltre, confermano il maggior costo unitario delle sistemazioni idrauliche rispetto a quello degli interventi localizzati in aree interessate da altre tipologie di dissesto (frane, misto ecc.). L'analisi dei dati ha evidenziato alcune criticità legate soprattutto ai tempi di attuazione degli interventi programmati finanziati, dovuti a varie cause, con un considerevole numero di interventi ancora non ultimati, nonostante siano passati molti anni dalla erogazione dei fondi messi a disposizione per la loro realizzazione.

Si può comunque affermare, più in generale, che nonostante la programmazione e realizzazione di un crescente numero di interventi negli anni, gli eventi con conseguenze disastrose, che si registrano annualmente, dimostrano che l'azione di contrasto al dissesto idrogeologico risulta ancora complessivamente insufficiente. Ne consegue che oltre alla necessità di investire maggiori risorse sembra indispensabile intervenire anche su una differente modalità di gestione del territorio, soprattutto nelle aree urbane.

Tabella 16 -Interventi urgenti di mitigazione del rischio idrogeologico per i Comuni capoluogo delle Città metropolitane: Distribuzione comunale del numero di interventi e degli importi erogati, in milioni di euro, dal MATTM dal 1999 al 2016 (al Dicembre 2016) per la realizzazione degli interventi urgenti per la mitigazione del rischio idrogeologico, raggruppati nei tre macrogruppi in funzione della tipologia di finanziamento (Programmi e Piani (1999-2008) ex DL180/98 e s.m.i.; Accordi di Programma MATTM-Regioni 2010-11 e Atti integrativi; Piano Stralcio Aree Metropolitane D.P.C.M. del 15/09/2015).

Comuni capoluogo delle Città metropolitane	TIPOLOGIE DI FINANZIAMENTO			Totale complessivo numero interventi e importo finanziato
	Programmi e Piani (1999-2008) ex DL180/98 e s.m.i.	Accordi di Programma MATTM- Regioni 2010-11 e Atti integrativi (2010 - 2014)	Piano Stralcio Aree Metropolitane (D.P.C.M. 12/09/2015)	

	D.L.180/98 - OM 3073/00		AP 2010-11		PN 2015-20		N	Mln €
	N	Mln	N	Mln	N	Mln €		
Messina	8	9,4	4	32,2	0	0	12	41,67

Fonte: elaborazione ISPRA su dati di monitoraggio interventi per la riduzione del rischio idrogeologico riportati in ReNDiS

Tabella 17 -Interventi urgenti di mitigazione del rischio idrogeologico per i Comuni capoluogo delle Città metropolitane: Distribuzione comunale dello stato di attuazione degli interventi urgenti per la riduzione del rischio idrogeologico finanziati dal 1999 al 2016: Numero interventi e importo finanziato in milioni di euro per fase attuazione (dati al 31 Dicembre 2016)

Comuni capoluogo		Fase Attuazione								Totale complessivo Totale complessivo dal 1999 al 2016 (Dicembre	
delle Cittàcomunicatimetropolitane		in progettazione		in esecuzione		concluso		2016): Numero interventi, importo finanziato per fase attuazione			
N.int	Mln €	N.int	Mln €	N.int	Mln €	N.int	Mln €	N.int	Mln €	N.int	Mln €
Messina	2	25,27	0	0	1	0,4	9	16	12	41,67	

Fonte: elaborazione ISPRA su dati di monitoraggio interventi per la riduzione del rischio idrogeologico riportati in ReNDiS

Nota: Nei Comuni di Torino, Reggio Calabria e Catania non si riscontrano interventi urgenti di mitigazione del rischio idrogeologico

Tabella 18 -Distribuzione comunale del numero degli interventi e degli importi di finanziamento, in milioni di euro, erogati dal MATTM dal 1999 a dicembre 2016 in funzione del tipo di dissesto, raggruppati in tre macrogruppi in funzione della tipologia di finanziamento (Programmi e Piani (1999-2008) ex DL180/98 e s.m.i.; Accordi di Programma MATTM-Regioni 2010-11 e Atti integrativi; Piano Stralcio Aree Metropolitane D.P.C.M. del 15/09/2015).

Comuni capoluogo delle Città metropolitane	Tipo Dissesto												Totale Numero interventi e importo per tipo dissesto	
	Alluvione		Costiero		Frana		Incendio		Misto		Non definito		N	Mln €
	N	Mln	N	Mln €	N	Mln €	N	Mln €	N	Mln €	N	Mln €		

Messina	8	10,17	1	0,5	0	0	0	0	0	0	3	31	12	41,67
---------	---	-------	---	-----	---	---	---	---	---	---	---	----	----	-------

Fonte: elaborazione ISPRA su dati di monitoraggio interventi per la riduzione del rischio idrogeologico riportati in ReNDiS

Serie storica degli eventi alluvionali in ambiente urbano

Introduzione

L'indicatore "serie storica degli eventi alluvionali in ambiente urbano" propone un approfondimento per singolo centro urbano capoluogo di Città metropolitana interessato da eventi di carattere alluvionale nell'arco temporale 2007-2016, con particolare riguardo agli aspetti generali dei fenomeni (periodo dell'evento, città, dati pluviometrici, tipo di dissesto) ed agli effetti connessi (bacino idroTabella interessato, effetti al suolo, eventuali vittime, danni materiali, provvedimenti legislativi adottati). Tale approfondimento viene fatto a partire dall'evento a scala regionale o multi regionale, verificatosi sul territorio nazionale, così come viene censito con l'indicatore "eventi alluvionali" nell'Annuario dei dati Ambientali.

Analisi dei dati

Fonte: elaborazioni ISPRA, 2017. Anno di riferimento: 2007-2016.

Analizzando i dati presenti nella serie 2007-2016 è possibile individuare alcuni dei principali punti critici della pericolosità idrogeologica nelle aree urbane, sia dal punto di vista della frequenza di coinvolgimento di un singolo capoluogo, sia dal punto di vista di una casistica dei punti critici dell'assetto geomorfologico e idraulico all'interno di un dato centro urbano.

In particolare si può notare come, in termini di ricorrenza dei fenomeni:

- la città di Milano (5 eventi) presenta un evidente problema di assetto idraulico delle acque sotterranee incanalate e/o con alveo tombinato, poiché viene spesso interessata da fenomeni di esondazione "dal basso" conseguenti a una non adeguata ampiezza delle sezioni di deflusso di alcuni corsi d'acqua che la attraversano, quali il Lambro e il Seveso;
- la città di Genova (8 eventi) presenta problemi di assetto idrogeologico, esaltati dalle particolari caratteristiche di assetto geomorfologico dei suoi bacini principali, ma condizionati anche pesantemente dai lavori di modifica della naturalità degli alvei (ad es. tombamenti e tominamenti) e di restrizione/impermeabilizzazione delle sezioni di deflusso dei torrenti, oltreché di insufficienza di alcune luci dei ponti ubicati in prossimità degli abitati a maggiore vulnerabilità;
- le città di Messina (3 eventi) e Catania (3 eventi) presentano un'elevata pericolosità idrogeologica, connessa sia alle locali peculiarità dell'assetto geomorfologico e idraulico, sia alle caratteristiche dell'urbanizzato (edificato spesso in punti critici della dinamica naturale);



- la città di Roma (4 eventi) presenta un'elevata pericolosità idrogeologica derivata da molti problemi indotti dall'assetto dell'urbanizzato negli ultimi decenni.

Osservando nel complesso i dati relativi agli eventi alluvionali occorsi per singolo centro urbano, emergono ulteriori dettagli relativi ai punti maggiormente critici dell'assetto idraulico:

- uno dei punti più pericolosi dell'assetto idrogeologico cittadino è costituito dai sottopassi (ponti ferroviari, rilevati stradali, ecc.) che presentano deficit di funzionamento dal punto di vista della capacità di smaltimento delle acque nelle piene improvvise;
- anche in relazione a quanto detto per Milano e Genova, presentano elevata pericolosità i siti urbani con impermeabilizzazione, restrizione del flusso o tombinatura degli alvei;
- spesso i danni prodotti dal reticolo idroTabella minore o dalle acque superficiali sono causati dal pessimo stato di manutenzione delle opere idrauliche o di smaltimento;

l'esperienza dei dissesti passati, avvenuti anche a distanza di pochi anni nello stesso sito, a volte non viene utilizzata appropriatamente, cosicché strutture che si sono rivelate inadeguate e hanno subito danni significativi o sono state distrutte dai fenomeni, vengono ricostruite in modo inappropriato.

La tabella che segue si riferisce agli eventi alluvionali verificatisi nei Comuni capoluogo di Città Metropolitana nel periodo 2007-2016:

Tabella 19 - Numero di eventi alluvionali nei Comuni capoluogo delle Città metropolitane, anni 2007- 2016

Comuni capoluogo delle Città metropolitane	2007	2008	2009	2010	2011	2012	2013	2014	2015	2016	2007-2016
Messina	1	-	1	-	-	-	-	-	-	1	3

Fonte: elaborazioni ISPRA, 2017

Frane nelle aree urbane

Introduzione

L'indicatore "Frane nelle aree urbane" fornisce un quadro sul dissesto da frana nei Comuni capoluogo delle 14 Città Metropolitane. I dati di input utilizzati per l'elaborazione dell'indicatore sono l'Inventario dei Fenomeni Franosi in Italia (Progetto IFFI) e i limiti comunali ISTAT 2016.

L'Inventario IFFI è realizzato dall'ISPRA e dalle Regioni e Province Autonome (<http://www.progettoiffi.isprambiente.it>). I dati sono aggiornati al 2016 per le Regioni Emilia Romagna, Friuli Venezia Giulia, Liguria, Piemonte, Sicilia, Umbria, Valle d'Aosta e per la Provincia autonoma di Bolzano; al 2015 per la Toscana; al 2014 per Basilicata e Lombardia. Per le restanti Regioni i dati sono aggiornati al 2007.

Sono 4.722 le frane censite nell'Inventario IFFI (periodo di riferimento: 1116-2016) che ricadono nel territorio dei 14 Comuni capoluogo.

Analisi dei dati

Fonte: ISPRA, 2017. Anno di riferimento: 1116-2016.

Il Comune capoluogo di Città metropolitana con il più elevato numero di frane per km² è Torino con quasi 8 frane per km², seguito da Genova, Bologna e Firenze con valori di densità compresi tra 2 e 4 frane per km² e da Messina, Napoli e Palermo con valori compresi tra 1 e 2 frane per km². I comuni di Milano e Venezia, ricadendo in aree di pianura, non sono interessati da frane.

Il numero e la densità di frane sono indicativi della predisposizione del territorio alla franosità e non del rischio associato che dipende dall'interferenza tra i fenomeni e gli elementi esposti, quali la popolazione, le infrastrutture o i beni culturali.

Tabella 20 - Numero e densità di frane sul territorio dei Comuni capoluogo delle Città metropolitane, periodo di riferimento 1116-2016

Comuni capoluogo delle Città metropolitane	Numero dei fenomeni franosi (n)	Densità dei fenomeni franosi (n/km ²)
Messina	408	1,91

Fonte: ISPRA, 2017

ECONOMIA CIRCOLARE

Percentuale di raccolta differenziata

Introduzione

La raccolta differenziata svolge un ruolo prioritario nel sistema di gestione integrata dei rifiuti in quanto consente, da un lato, di ridurre il flusso dei rifiuti da avviare allo smaltimento e, dall'altro, di condizionare in maniera positiva l'intero sistema di gestione dei rifiuti, permettendo un risparmio delle materie prime vergini attraverso il riciclaggio e il recupero (ISPRA, 2017).

Analisi dei dati

Fonte: ISPRA, 2017. Anni di riferimento: 2014-2016.

Nell'ultimo anno disponibile, il 2016, i maggiori livelli di raccolta differenziata tra i Comuni capoluogo delle Città metropolitane si rilevano a Milano,

Venezia e Firenze, oltrepassando una percentuale del 50%, mentre Palermo, Catania e Messina non raggiungono il 12% di raccolta differenziata. Va rilevato che nessun Comune capoluogo di Città metropolitana può annoverarsi tra le città con i maggiori livelli di raccolta differenziata: tra le 119 maggiori città italiane, in vetta si posiziona Treviso con una percentuale superiore all'87%, seguono Belluno e Pordenone che sfiorano l'84% e poi Tortolì e Mantova con l'83%. Superiori al 70% si trovano Trento, Lucca, Verbania, Parma, Oristano, Lodi, Biella, Cremona, Macerata, Cuneo, Como, Sanluri, Novara, Vicenza, Barletta e Bergamo.

Rispetto al triennio 2014-2016 il maggior incremento, in valore assoluto, della percentuale di raccolta differenziata si riscontra nel Comune di Reggio Calabria che passa da una raccolta differenziata dell'8,56 al 28,3%. I Comuni di Palermo e Cagliari, invece, registrano una diminuzione di raccolta differenziata dell'ordine dell'1%, sempre in termini assoluti.

ISPRA, 2017. XIII Rapporto sulla qualità dell'ambiente urbano – Edizione 2017

Tabella 21 - Percentuale di raccolta differenziata (%) nei Comuni capoluogo delle Città metropolitane, anni 2014-2016

Capoluoghi	2014	2015	2016
Messina	7,59	9,42	11,24

Fonte: ISPRA, 2017

Produzione pro capite di rifiuti urbani

Introduzione

La produzione pro capite dei rifiuti urbani rappresenta sicuramente uno degli indicatori di maggiore pressione nelle città italiane, non solo in termini ambientali ma anche in termini economici. Di particolare interesse appare la valutazione delle scelte progettuali effettuate dalle singole amministrazioni in merito alle diverse tipologie di raccolta messe in atto in relazione alle performance ambientali raggiunte. (ISPRA, 2017).

Analisi dei dati

Fonte: ISPRA, 2017. Anni di riferimento: 2014-2016

Nel 2016, i maggiori livelli di pro capite di produzione tra i Comuni capoluogo delle Città metropolitane si rilevano a Catania, Venezia e Firenze (rispettivamente 696, 636 e 629 kg/abitante per anno) mentre Genova, Torino, Messina e Reggio Calabria non raggiungono i 500 kg/abitante per anno. Sono 8 i comuni capoluogo di Città metropolitana che hanno un pro capite di produzione più alto del valore medio delle 119 maggiori città italiane (Catania, Venezia, Firenze, Bari, Cagliari, Roma, Bologna e Napoli). Va d'altronde considerato che il pro capite di produzione di rifiuti di diversi centri urbani e, in particolar modo, delle cosiddette città d'arte, è, inevitabilmente, influenzato dagli afflussi turistici; inoltre, nelle aree urbane tendono ad accentrarsi molte attività lavorative, in particolar modo quelle relative al settore terziario, che comportano la produzione di

rilevanti quantità di rifiuti che vengono gestite nell'ambito urbano.

ISPRA, 2017. XIII Rapporto sulla qualità dell'ambiente urbano – Edizione 2017

Tabella 22 - Pro capite di produzione RU (kg/ab anno) nei Comuni capoluogo delle Città metropolitane, anni 2014-2016

Comuni capoluogo delle Città metropolitane	2014	2015	2016
Messina	463	471	479

Fonte: ISPRA, 2017

I comuni e l'economia circolare

Introduzione

Secondo la definizione fornita dalla Commissione Europea *“l'economia circolare mira a mantenere per un tempo ottimale il valore dei materiali e dell'energia utilizzati nei prodotti nella catena del valore, riducendo così al minimo i rifiuti e l'uso delle risorse. Impedendo che si verifichino perdite di valore nei flussi delle materie, questo tipo di economia crea opportunità economiche e vantaggi competitivi su base sostenibile”*. Per poter realizzare il passaggio ad un'economia circolare *“occorre intervenire in tutte le fasi della catena del valore: dall'estrazione delle materie prime alla progettazione dei materiali e dei prodotti, dalla produzione alla distribuzione e al consumo di beni, dai regimi di riparazione, rifabbricazione e riutilizzo alla gestione e al riciclaggio dei rifiuti”*.

Coerentemente con tale impostazione, il 2 dicembre 2015 la Commissione Europea ha presentato un nuovo e ambizioso pacchetto di misure per incentivare la transizione dell'Europa verso un'economia circolare. Il Pacchetto si compone di un Piano d'azione (Piano d'Azione dell'Unione europea per l'economia circolare) e da quattro proposte di modifica di sei Direttive Europee in materia di rifiuti: la Direttiva quadro sui rifiuti (2008/98/CE); la Direttiva sugli imballaggi e rifiuti di imballaggio (94/62/CE); la Direttiva discariche (1999/31/CE); la Direttiva sui rifiuti di apparecchiature elettriche ed elettroniche - RAEE – (2012/19/CE); la Direttiva pile e accumulatori (2006/66/CE) e la Direttiva sui veicoli a fine vita (2003/53/CE).

Il Pacchetto sull'economia circolare, in linea con gli impegni presi dall'Europa nell'ambito dell'Agenda 2030 per lo Sviluppo Sostenibile delle Nazioni Unite e dell'Accordo di Parigi sul clima, mira in primo luogo a dissociare lo sviluppo economico dal degrado ambientale e dal consumo di risorse naturali e a garantire il raggiungimento degli obiettivi delineati nella *“Tabella di marcia verso un'Europa efficiente nell'impiego delle risorse”* e nel *“7° Programma di Azione Ambientale della UE”*.

Il 28 novembre 2017 il Ministro dell'ambiente e della tutela del territorio e del mare (MATTM), Gian Luca Galletti, ha presentato alle Commissioni riunite Ambiente e Attività produttive della Camera dei Deputati il documento di inquadramento e posizionamento strategico *“Verso un modello di economia circolare per l'Italia”*, predisposto dal MATTM e dal Ministero dello sviluppo economico (MISE), oggetto di un'ampia consultazione pubblica aperta a imprese, organizzazioni, istituzioni e altri soggetti pubblici e privati. Come si legge nella presentazione dei Ministri Galletti e Calenda, l'obiettivo del documento è di *“fornire un inquadramento generale dell'economia circolare nonché di definire il posizionamento*

strategico del nostro paese sul tema, in continuità con gli impegni adottati nell'ambito dell'Accordo di Parigi sui cambiamenti climatici, dell'Agenda 2030 delle Nazioni unite sullo sviluppo sostenibile, in sede G7 e nell'Unione Europea". La transizione verso un'economia circolare, in cui si supera il modello lineare *produzione, consumo, rifiuto*, richiede un'evoluzione del sistema produttivo (che deve orientarsi alla sostenibilità e all'innovazione), dei modelli di consumo, ma anche (e soprattutto) di tutte le istituzioni e le altre organizzazioni presenti sul territorio chiamate a decidere per lo sviluppo - sostenibile - del nostro Paese.

Registrazioni EMAS

Introduzione

L'EMAS (*Eco-Management and Audit Scheme*) è un sistema a cui possono aderire volontariamente le imprese e le organizzazioni, sia pubbliche che private, aventi sede nel territorio della Comunità Europea o al di fuori di esso, che desiderano impegnarsi nel valutare e migliorare la propria efficienza ambientale. È principalmente destinato a migliorare l'ambiente e a fornire alle organizzazioni, alle autorità di controllo ed ai cittadini uno strumento attraverso il quale è possibile avere informazioni sulle prestazioni ambientali delle imprese.

(ISPRA <http://www.isprambiente.gov.it/it/certificazioni/emas>)

Analisi dei dati

Fonte: ISPRA, XIII° Rapporto qualità dell'ambiente urbano 2017. Riferimento dei dati 31-05-2017.

I dati disponibili, aggiornati al primo semestre 2017, descrivono il numero delle Registrazioni EMAS nelle 14 Città Metropolitane. Il dato complessivo viene suddiviso nel numero dei siti registrati nel comune capoluogo distinto da quelli registrati nell'insieme dei comuni della cintura. Considerando i confini comunali si può vedere come nella città di Roma si abbia la maggiore concentrazione di siti (324), seguita dalla città di Milano (145) e Torino (108). A livello di Città metropolitane in egual misura il dato segue lo stesso andamento. La più alta concentrazione di siti si registra nei confini della Città Metropolitana di **Roma** con **447 siti**, seguita da **Torino** con **321 siti** e da **Milano** con **258 siti**.

La disaggregazione del dato complessivo tra centro e periferia della Città metropolitana può consentire una lettura sulla vocazione territoriale e l'omogeneità del nuovo limite amministrativo

Tabella 23- Siti Emas per Città Metropolitana

Città metropolitana	Siti Registrati
Messina	53

Fonte: dati ISPRA 2017

EMISSIONI E QUALITA' DELL'ARIA

NO₂: superamenti del valore limite orario e annuale

Introduzione

Il biossido di azoto (NO₂) è un inquinante a prevalente componente secondaria prodotto dell'ossidazione del monossido di azoto (NO) in atmosfera; solo in parte è emesso direttamente da fonti antropiche (combustioni nel settore dei trasporti, negli impianti industriali, negli impianti di produzione di energia elettrica, di riscaldamento civile e di incenerimento dei rifiuti) o naturali (suoli, vulcani e fenomeni temporaleschi). L'NO₂ ha effetti negativi sulla salute umana e insieme all'NO contribuisce ai fenomeni di smog fotochimico (è precursore per la formazione di inquinanti secondari come ozono troposferico e particolato fine secondario), di eutrofizzazione e delle piogge acide.

Per il biossido di azoto, il D. Lgs. 155/2010 stabilisce per la protezione della salute umana un valore limite orario (200 µg/m³ di concentrazione media oraria da non superare più di 18 volte in un anno) e un valore limite annuale (40 µg/m³).

Analisi dei dati

Fonte: SNPA. Anno: 2016.

La lenta riduzione dei livelli di NO₂ in Italia è coerente con quanto osservato in Europa nell'ultimo decennio. Tuttavia, continuano a verificarsi superamenti del valore limite annuale per l'NO₂, nelle stazioni di monitoraggio collocate in prossimità di importanti arterie stradali traffico veicolare.

Tabella 24 - NO₂: numero di stazioni, numero di ore con concentrazione media oraria superiore a 200 µg/m³ e valore medio annuo (valore limite: 40 µg/m³) per Comune capoluogo di Città metropolitana (anno 2016)

Città	N. stazioni	N. ore con concentrazione media oraria > 200 µg/m ³	Valore medio annuo (µg/m ³)
Messina	1	2	39

Fonte: elaborazioni ISPRA su dati ARPA/APPA

Sono riportati rispettivamente il valore più alto (massimo) del numero di ore con concentrazione > 200 µg/m³ e delle medie annuali. Quando è disponibile il dato relativo a una sola stazione è riportato questo.

PM2,5: superamenti del valore limite annuale

Introduzione

Per materiale particolato aerodisperso s'intende l'insieme delle particelle atmosferiche solide e liquide sospese in aria ambiente. Il D.Lgs. 155/2010 ha introdotto un valore limite per la protezione della salute umana anche per la frazione fine o respirabile del materiale particolato (PM2,5), tenuto conto delle evidenze sanitarie che attribuiscono un ruolo determinante alle particelle più piccole: si tratta dell'insieme delle particelle aerodisperse aventi diametro aerodinamico inferiore o uguale a 2,5 µm. Come il PM10, anche il particolato PM2,5 è in parte emesso come tale direttamente dalle sorgenti in atmosfera (PM2,5 primario) ed è in parte formato attraverso reazioni chimiche fra altre specie inquinanti (PM2,5 secondario). Particelle fini sono emesse dai gas di scarico dei veicoli a combustione interna, degli impianti per la produzione di energia e dai processi di combustione nell'industria, dagli impianti per il riscaldamento domestico, dagli incendi boschivi.

La normativa attualmente in vigore stabilisce per il PM2,5 un valore limite di 25 µg/m³ da raggiungere entro il 1° gennaio 2015.

Analisi dei dati

Fonte: SNPA. Anno: 2016.

Tabella 25 - PM2,5 – Valore medio annuo (valore limite: 25 µg/m³) per Comune capoluogo di Città metropolitana (Anno 2016)

Città	N. stazioni	Valore medio annuo (µg/m ³)
Messina	n.d.	n.d.

Fonte: elaborazione ISPRA su dati ARPA/APPA

È riportato il valore più alto (massimo) delle medie annuali. Quando è disponibile il dato relativo a una sola stazione è riportato questo.

PM10: superamenti del valore limite annuale e giornaliero

Introduzione

Per materiale particolato aerodisperso s'intende l'insieme delle particelle atmosferiche solide e liquide sospese in aria ambiente. Il termine PM10 identifica le particelle di diametro aerodinamico inferiore o uguale ai 10µm. Si tratta di un inquinante dalla natura chimico-fisica complessa, alla cui costituzione contribuiscono più sostanze. In parte è emesso in atmosfera come tale direttamente dalle sorgenti (PM10 primario) e in parte si forma in atmosfera attraverso reazioni chimiche fra altre specie inquinanti (PM10 secondario). Il PM10 può avere sia origine

naturale sia antropica: tra le sorgenti antropiche un importante ruolo è rappresentato dal traffico veicolare.

Tra gli inquinanti atmosferici il particolato è quello con il maggior impatto sulla salute umana. La direttiva 2008/50/CE e il D.Lgs 155/2010 stabiliscono per il PM₁₀, ai fini della protezione della salute umana, un valore limite annuale di 40 µg/m³ e un valore limite giornaliero di 50 µg/m³ da non superare più di 35 volte in un anno.

Analisi dei dati

Fonte: SNPA. Anno: 2016, I semestre 2017.

La Tabella mostra il valore medio annuo del Comune capoluogo di Città metropolitana relativo al 2016. In nessuno dei Comuni capoluogo ci sono stati superamenti del valore limite annuale di 40 µg/m³, anche se in alcune realtà ci si è avvicinati a tale soglia, come ad esempio Venezia e l'agglomerato di Milano con valori rispettivamente di 39 e 38 µg/m³. I valori medi annui più bassi si registrano a Reggio Calabria (21 µg/m³) e Messina (23 µg/m³).

Per quanto concerne il numero dei giorni con concentrazione media giornaliera superiore a 50 µg/m³, il dato è disponibile sia per il 2016 che per il primo semestre del 2017 (dal 1° gennaio al 30 giugno), in tutti i Comuni considerati (eccetto Catania per la quale non è disponibile il dato al 2017). Anche in questo caso i dati riferiti all'agglomerato di Milano sono rappresentativi di Como e Monza. Il valore limite giornaliero del PM₁₀ al 2016 è stato superato in 5 aree urbane: Torino, agglomerato di Milano, Venezia, Napoli e Palermo. Il maggior numero di superamenti giornalieri (75) si è avuto a Torino. Il valore limite giornaliero del PM₁₀, nel primo semestre del 2017 è stato invece superato in 3 aree urbane (Torino, agglomerato di Milano, Venezia) mentre in 8 Comuni è stato registrato un numero di giorni di superamento dei 50 µg/m³, tra 10 e 35 giorni.

La lenta riduzione dei livelli di PM₁₀ in Italia, coerente con quanto osservato in Europa nell'ultimo decennio, è il risultato della riduzione congiunta delle emissioni di particolato primario e dei principali precursori del particolato secondario (ossidi di azoto, ossidi di zolfo, ammoniaca). L'andamento generalmente decrescente delle emissioni è dovuto principalmente alla forte penetrazione del gas naturale sul territorio nazionale in sostituzione di combustibili come carbone e olio, all'introduzione dei catalizzatori nei veicoli, all'adozione di misure volte al miglioramento dei processi di combustione nella produzione energetica e di tecniche di abbattimento dei fumi. Tuttavia, continuano a verificarsi superamenti del valore limite giornaliero del PM₁₀ in molte aree urbane.

Tabella 26 - PM₁₀ – Numero di giorni con concentrazione media giornaliera superiore a 50 µg/m³ (valore limite giornaliero: massimo 35 superamenti della

soglia di 50 µg/m³ come media giornaliera) per l'anno 2016 e per il I semestre 2017, e valore medio annuo (valore limite: 40 µg/m³ per la media annuale) per il 2016

Città	N. stazioni		N. giorni con concentrazione media giornaliera superiore a 50 µg/m³		Valore medio annuo (µg/m³)
	2016	I semestre 2017	2016	I semestre 2017	2016
Messina	2	2	5	2	23

Fonte: elaborazione ISPRA su dati ARPA/APPA

Impianti fotovoltaici

Introduzione

Al 31 dicembre 2017 gli impianti fotovoltaici installati in Italia risultano 774.014, ai quali corrisponde una potenza complessiva di 19.682 MW. Gli impianti di piccola taglia, cioè quelli con potenza inferiore o uguale a 20 kW, rappresentano oltre il 90% degli impianti totali installati in Italia e il 20% della potenza complessiva nazionale. Gli impianti installati in Italia sono perlopiù collegati alla rete in bassa tensione (754.095 impianti su 774.014, pari al 97,4%). Nel 2017 sono stati installati circa 44.000 impianti, prevalentemente di potenza inferiore ai 200 kW, per una potenza installata complessiva pari a 414 MW. I nuovi impianti entrati in esercizio nel corso del 2017 sono soprattutto impianti di piccola taglia collegati alla rete in bassa tensione.

C'è una notevole differenza fra le regioni in termini di numerosità e potenza installata degli impianti fotovoltaici. Nel 2017 la regione Lombardia conta circa 116.000 impianti, seguita dalla regione Veneto (106.211 impianti). Le due regioni insieme rappresentano il 28,9% degli impianti installati sul territorio nazionale.

La maggiore concentrazione di impianti si trova nelle regioni del Nord (55% circa del totale), mentre nel Centro è installato circa il 17% e nel Sud il restante 28%. Per quanto riguarda, invece, la potenza installata, il dato più alto si registra in Puglia (2.632 MW) dove anche la dimensione media degli impianti è più alta rispetto alle altre regioni (56,9 kW).

Analisi

Fonte: elaborazione Anci su dati GSE Gestore Servizi Energetici, 2018. Anno di riferimento: 2017

Gli ultimi dati resi disponibili del Gestore Servizi Energetici (GSE) consentono di costruire il quadro degli impianti fotovoltaici installati nelle 14 città metropolitane. Al 31 dicembre 2017, Roma è la prima Città metropolitana per numero di impianti fotovoltaici installati, con il 3,79% del totale nazionale. In termini di potenza complessiva installata, la Città metropolitana di Bari si trova al primo posto (483,9 MW), seguita da Roma (432,8 MW) e Torino (396,7 MW). Rispetto al 2016, l'incremento più alto in termini di impianti installati si registra nelle Città metropolitane di Milano (+8,2%), Roma (+8,2%) e Venezia (+8,0%); in termini di potenza installata, l'incremento più alto, dal 2016 al 2017, si registra a Venezia (+4,8%). Bari è la Città metropolitana con la produzione da fotovoltaico più alta (670,1 GWh), seguita da Roma (547,4 GWh) e Torino (435,4 GWh).

Facendo il confronto con i dati del 2016, l'incremento di produzione da fotovoltaico più alto si registra nella Città metropolitana di Bologna (+13,4%).

Tabella 27 - Numerosità e potenza degli impianti fotovoltaici installati, per città metropolitana, nel 2016 e nel 2017

Città Metropolitana	2016				2017				Variazione % 2017/2016	
	n°	%	MW	%	n°	%	MW	%	Numerosità	Potenz a
Messina	5.082	0,70%	61,3	0,32%	5.456	0,70%	63,8	0,32%	7,4%	4,1%
Totale	145.694	19,96%	2.952,3	15,3%	155.797	20,13%	3.033,1	15,41%	6,9%	2,7%
ITALIA	730.078	100%	19.268,7	100%	774.014	100%	19.682,3	100,0%	6,0%	2,1%

Fonte: elaborazione Anci su dati GSE Gestore Servizi Energetici, 2018

Tabella 28 - Produzione degli impianti fotovoltaici installati, per città metropolitana, nel 2016 e nel 2017

Città Metropolitana	2016		2017		
	GWh	%	GWh	%	
Messina	69,5	0,3%	78,1	0,3%	12,4%
Totale	3.331,4	15,1%	3.672,7	15,1%	10,2%
ITALIA	22.104,3	100%	24.377,7	100%	10,3%

Fonte: elaborazione Anci su dati GSE Gestore Servizi Energetici, 2018

PIANIFICAZIONE DEL TERRITORIO E USO SOSTENIBILE DEL SUOLO

Uso sostenibile del suolo, ecosistemi e infrastrutture verdi

Glossario

Superfici artificiali: aree caratterizzate da coperture non naturali, sia permeabili che impermeabili dovute alle dinamiche di espansione insediativa e infrastrutturale. Equivalgono al suolo consumato, il prodotto del consumo di suolo.

Consumo di suolo: fenomeno associato alla perdita di una risorsa ambientale fondamentale, dovuta all'occupazione di superficie originariamente agricola, naturale o seminaturale. Il *consumo di suolo* si riferisce a un incremento della copertura artificiale del terreno in un dato intervallo temporale, legato alle dinamiche insediative e infrastrutturali. Il consumo di suolo è, quindi, definito come una variazione da una copertura non artificiale (suolo non consumato) a una copertura artificiale del suolo (suolo consumato).

Superfici naturali non vegetate: aree prive di copertura artificiale (suolo non consumato) ma caratterizzate dall'assenza di copertura vegetale.

Superfici vegetate: aree caratterizzate dalla presenza di copertura vegetale, erbacea o arborea. Nei dati analizzati sono state suddivise a seconda dell'ambito (agricolo, urbano e naturale) e della copertura (arborea/arbustiva o erbacea).

Suolo consumato procapite: rapporto tra le superfici artificiali e il numero di abitanti di un'area.

Perdita di servizi ecosistemici: decremento nel tempo del flusso annuale dei servizi ecosistemici, ovvero i benefici che l'uomo ottiene direttamente o indirettamente dagli ecosistemi, a causa del consumo di suolo. La stima dei costi totali qui riportata varia da un valore minimo a un valore massimo a causa dell'aumento del consumo di suolo avvenuto tra il 2012 e il 2017.

Metodologia

Per il calcolo delle superfici sono state definite quattro classi di copertura: superfici artificiali, superfici naturali non vegetate, superfici vegetate, acque e zone umide.

Le superfici vegetate sono state suddivise a loro volta in tre ambiti: agricolo, urbano e naturale. Per ognuna delle sottoclassi sono state differenziate le superfici arboree/arbustive ed erbacee.

La classe "Superfici vegetate in ambito urbano" è stata ricavata selezionando tutti i pixel classificati come verde arboreo ed erbaceo della carta di copertura del suolo che ricadono all'interno di poligoni delle aree urbane derivanti dalle componenti locale e paneuropea dei servizi Copernicus di Land Monitoring (Urban Atlas, Corine Land Cover e Riparian Zones).

Per ogni città metropolitana sono state calcolate le superfici occupate dalle classi, distinguendo il comune capoluogo dai comuni della corona. Nel

calcolo delle superfici (km²) sono stati utilizzati i dati della carta di copertura del suolo, riferita al 2012 e attualmente in fase di aggiornamento (ISPRA, 2018).

Per ogni superficie è stata calcolata la percentuale di copertura, relativa alla superficie totale per le classi “superfici artificiali”, “superfici naturali non vegetate” “superfici vegetate” e “acque e zone umide”, e relativa alle superfici delle sottoclassi per le “superfici arborate in ambito agricolo”, “superfici erbacee in ambito agricolo”, “superfici arborate in ambito urbano”, “superfici erbacee in ambito urbano”, “superfici arborate in ambito naturale”, “superfici erbacee in ambito naturale”.

I dati su consumo di suolo e sui servizi ecosistemici sono ricavati dall’elaborazione dei dati della carta di copertura del suolo del 2012 e dalle carte del consumo di suolo riferite alla variazione tra il 2016-2017 (per il consumo di suolo) e tra il 2012 e il 2017 (per i servizi ecosistemici), il suolo

2

consumato è calcolato come percentuale al 2017, il suolo consumato procapite è il rapporto superficie artificiale (m²) per abitante al 2017, mentre i servizi ecosistemici sono riferiti alla variazione dei costi dovuta al consumo di suolo tra il 2012 e il 2017.

Fonte dei dati

ISPRA, 2018. “Mappatura e valutazione dell’impatto del consumo di suolo sui servizi ecosistemici: proposte metodologiche per il Rapporto sul consumo di suolo”.

ISPRA, 2018. “Consumo di suolo, dinamiche territoriali e servizi ecosistemici”, Rapporti 288/2018.

Tabella 29 Classi di copertura

MESSINA						
Capoluogo	km ²		37,5	2,0	171,4	1,3
	%		17,7	0,9	80,8	0,6
Corona	km ²		172,4	25,4	2.825,8	11,0
	%		5,7	0,8	93,1	0,4
Città metropolitana	km ²		210,0	27,4	2.997,2	12,3
	%		6,5	0,8	92,3	0,4

¹ Le superfici vegetate sono state suddivise in ambiti agricolo, urbano e naturale, per i quali sono state calcolate le coperture arboree/arbustive ed erbacee

Fonti: dati carta copertura del suolo ISPRA e carta consumo di suolo ISPRA-SNPA (2018)

Tabella 30- Superfici vegetate¹ (2012)

Superfici arborate in ambito agricolo	Superfici erbacee in ambito agricolo	Totale ambito agricolo	Superfici arborate in ambito urbano	Superfici erbacee in ambito urbano	Totale verde in ambito urbano	Superfici arborate in ambito naturale	Superfici erbacee in ambito naturale	Totale ambito naturale		
MESSINA										
Capoluogo	km ²	24,1	4,7	28,8	1,8	9,9	11,7	81,3	49,6	130,9
	%	11,4	2,2	13,6	0,9	5	5,5	38,3	23,4	61,7
Corona	km ²	622,6	239,4	862,0	12,0	43,9	55,9	1.526,5	381,4	1.908,0
	%	20,5	7,9	28,4	0,4	1	1,8	50,3	12,6	62,9
Città metropolitana	km ²	646,7	244,0	890,7	13,8	53,8	67,6	1.607,8	431,1	2.038,9
	%	19,9	7,5	27,4	0,4	2	2,1	49,5	13,3	62,8

¹ Le superfici vegetate sono state suddivise in ambiti agricolo, urbano e naturale, per i quali sono state calcolate le coperture arboree/arbustive ed erbacee

Fonti: dati carta copertura del suolo ISPRA e carta consumo di suolo ISPRA-SNPA (2018)

Tabella 31 - Consumo di suolo

	Consumo di suolo diff. 2016-2017 (ha)	Suolo consumato 2017 (%)	Suolo consumato procapite (m ² /ab) (2017)	Perdita di servizi ecosistemici 2012-2017 (€/anno)
MESSINA				
Capoluogo	2,51	17,86	159,99	2,02-3,39
Corona	21,75	5,75	436,49	10,5-16,7
Città metropolitana	24,26	6,54	333,58	12,5-20,1

Fonti: dati carta copertura del suolo ISPRA e carta consumo di suolo ISPRA-SNPA (2018)

Numero di siti della rete Natura 2000

Introduzione

Il numero di siti della rete Natura 2000 per Città metropolitana consente di analizzare il ruolo che i territori di tali città hanno per la conservazione di specie e habitat d'interesse comunitario. Nel dettaglio i siti che vanno a comporre la rete sono: le Zone di Protezione Speciale (ZPS), istituite dagli Stati Membri ai sensi della Direttiva 2009/147/CE "Uccelli", e i Siti di Interesse Comunitario (SIC), identificati dagli Stati Membri secondo quanto stabilito dalla Direttiva 92/43/CEE "Habitat". Quest'ultimi, a seguito della definizione da parte delle Regioni delle misure di conservazione sito specifiche, habitat e specie specifiche, vengono designati quali Zone Speciali di Conservazione (ZSC), con decreto ministeriale adottato d'intesa con ciascuna Regione e Provincia Autonoma interessata. In accordo con quanto riportato nei formulari standard, sono stati considerati i tre tipi di sito: sito A (zona designata quale ZPS), sito B (SIC/ZSC) e sito C (zona SIC/ZSC coincidente con una zona designata quale ZPS¹²). Sono stati considerati tutti i siti ricadenti sia completamente che parzialmente all'interno del territorio della Città metropolitana esaminata e i siti ricadenti a mare, purché localizzati nell'area marina antistante la Città metropolitana d'interesse.

Analisi dei dati

Fonte: Ministero dell'Ambiente e della Tutela del Territorio e del Mare.

Anno: dicembre 2017 (ultima trasmissione dei formulari standard effettuata alla Commissione Europea).

In tutte le Città metropolitane sono localizzati siti della rete Natura 2000, per un totale di 536 siti, pari al 20,5% del totale di quelli presenti in Italia. Il numero più elevato di siti si rinviene nelle Città metropolitane di Roma e Torino (rispettivamente 66 e 63). A seguire Reggio Calabria (56 siti), Palermo (56) e Messina (51). Nei territori delle altre città sono invece localizzati meno di 40 siti. L'elevato valore di Roma è giustificato dalla presenza di varie aree di pregio naturalistico, in particolare zone umide, aree boschive, aree montuose e ben 6 siti marini. A Torino oltre a numerose zone umide, sono presenti anche diversi siti montani a protezione di particolari formazioni vegetali (come quelle xerofile). A Reggio Calabria sono segnalate numerose aree di pregio naturalistico e quasi la metà dei siti presenti sono localizzati nel Parco Nazionale dell'Aspromonte. Infine, a Palermo sono presenti numerosi siti costieri e marini, nonché siti localizzati in aree montuose e a Messina, oltre ai numerosi siti localizzati nell'arcipelago delle Eolie (10), sono presenti ben 15 siti all'interno del Parco Naturale dei Nebrodi.

In accordo con la situazione a scala nazionale, i SIC sono molto più numerosi delle ZPS e dei SIC/ZPS, nel dettaglio nelle Città metropolitane si individuano 422 SIC, 48 ZPS e 66 SIC/ZPS. Le ZPS sono presenti in tutte le Città metropolitane tranne Bari e i siti SIC/ZPS sono assenti a Genova, Reggio Calabria e Messina. La maggior parte dei SIC e SIC/ZPS sono stati designati quali Zone Speciali di Conservazione (ZSC), alcuni anche nell'anno in corso, per un totale di 402 ZSC. Ciò è particolarmente importante per quei siti che non ricadono all'interno di aree protette - nello specifico 203 ZSC

sui 402 - la cui conservazione è dunque garantita da tali misure. Tuttavia, oltre la metà dei siti Natura 2000 ricadono all'interno di aree naturali protette (287 su 536). Infine un confronto fra i dati delle Città metropolitane e quelli relativi ai Comuni Capoluogo di Provincia (Tabella 46) evidenzia alcune analogie: ad esempio, anche a scala comunale le città interessate da più siti sono Roma e Reggio Calabria (entrambe 8 siti), precedute solo da Genova (9 siti), che invece a scala metropolitana è in una situazione intermedia. Inoltre, Torino a scala comunale ospita solo 2 siti, mentre a scala metropolitana è seconda solo a Roma essendo interessata da ben 63 siti. Tale differenza è probabilmente determinata dal fatto che la Città metropolitana di Torino è costituita dal maggior numero di Comuni (315) e da una superficie più estesa rispetto alle altre città. Per quanto concerne i Capoluoghi di Provincia in cui sono localizzati meno siti, la situazione a scala comunale si equivale a quella a scala metropolitana, infatti le città con meno siti sono in entrambi i casi Milano, Bari e Firenze. Da tale analisi emerge il ruolo che i Comuni "Corona" della Città metropolitana assumono per la conservazione della biodiversità e la pianificazione ecologica di area vasta: infatti, soprattutto laddove il Capoluogo di Provincia è interessato da pochi o nessun sito, la funzionalità della rete è di fatto garantita dai Comuni inclusi nel territorio metropolitano.

Tabella 32 - Numero di siti della Rete Natura 2000 (ZPS, SIC, SIC/ZPS)

	Numero di siti			N. di ZPS (siti A)	N. di SIC (siti B)	N. di SIC/ZPS (siti C)	N. di ZSC designate
	Capoluogo	Corona	Città metropolitana	Città metropolitana	Città metropolitana	Città metropolitana	Città metropolitana
Messina	3	48	51	3	48	0	46
Totale	62	474	536	48	422	66	402

Fonte: elaborazione ISPRA su dati MATTM (dicembre 2017)

I piani di classificazione acustica nelle città metropolitane

Introduzione

Il Piano di Classificazione acustica (detto anche zonizzazione acustica) è il prioritario strumento di pianificazione comunale per la gestione dell'inquinamento acustico previsto dalla Legge Quadro sull'inquinamento acustico (L.Q. 447/1995).

Il Piano di Classificazione acustica consiste nell'individuazione e distinzione nel territorio comunale di aree acusticamente omogenee, definite sulla base della prevalente ed effettiva destinazione d'uso, e all'assegnazione, a ciascuna area, dei valori limite acustici, su due riferimenti temporali, diurno e notturno (DPCM 14/11/97 "Determinazione dei valori limite delle sorgenti sonore"). La LQ 447/95 (art.4, comma 1, lett.a)) assegna alle regioni il compito di definire i criteri con cui i comuni procedono alla classificazione acustica del proprio territorio. In assenza di classificazione acustica valgono, in via transitoria, i limiti definiti dal DPCM 1 marzo 1991.

Il Piano di classificazione acustica (PCA) è un atto tecnico-politico di governo del territorio, che ne indirizza l'uso e le modalità di sviluppo; il Comune fissando i limiti per le sorgenti sonore pianifica gli obiettivi acustici del proprio territorio, impedendo il deterioramento di aree di pregio e orientando lo sviluppo del proprio territorio, in modo compatibile con gli obiettivi di tutela ambientale. In base al Piano di Classificazione il Comune individua le criticità acustiche presenti sul proprio territorio e attraverso il Piano di risanamento definisce le strategie e gli interventi necessari a garantire la risoluzione delle problematiche riscontrate.

Analisi dei dati

Fonte: ISPRA, XIII Rapporto qualità dell'ambiente urbano 2017. Anno di riferimento dei dati 31/12/2016

Al 2016, il 55% dei Comuni ricadenti nei confini amministrativi delle Città metropolitane ha provveduto ad approvare un Piano di classificazione acustica, ciò coinvolge il 72% della popolazione residente nelle 14 Città metropolitane (Tabella 18). I dati di applicazione e realizzazione del piano di classificazione acustica nelle Città metropolitane risulta sensibilmente superiore al dato nazionale, in quanto la quasi totalità dei Comuni capoluogo ha predisposto il Piano (tabella 47). Tuttavia è evidente il divario nell'attuazione e realizzazione di questo strumento di pianificazione tra Nord e Sud, si va dalla Città metropolitana di Venezia (77%), alla Città metropolitana di Bologna (85%), Torino (86%), Firenze (95%), Genova (97%), per arrivare alla Città metropolitana di Milano con il 97% dei Comuni zonizzati.

In molti casi la pianificazione e la progettazione acustica dovrebbero essere integrate e applicate su vasta scala, travalicando i confini comunali, al fine di individuare soluzioni che portino alla progressiva ottimizzazione degli interventi, con significativi benefici in termini di attenzione a contesti sensibili (aree verdi protette), e contenimento dei costi.

Tabella 33- Comuni che hanno approvato il Piano di Classificazione Acustica (PCA)

Città metropolitana	Comuni	Comuni con PCA		Popolazione con PCA	Superficie con PCA
	n.	n.	%	%	%
Messina	108	2	2	38	7
Milano	134	130	97	99	96
Napoli	92	24	26	48	27
Palermo	82	1	1	53	3
Reggio Calabria	97	0	0	0	0
Roma	121	71	59	88	72
Torino	316	272	86	95	86
Venezia	44	34	77	90	87
Totale	1274	696	55	72	50

Fonte: ISPRA (Osservatorio rumore) - aggiornamento dati al 31/12/2016; ANCITEL

3.2.6. La Politica di coesione europea nel ciclo di Programmazione 2014/2020

Il Contesto europeo

La Politica di Coesione è la principale politica di investimento dell'Unione europea, essa sostiene la creazione di posti di lavoro, la competitività tra imprese, la crescita economica, lo sviluppo sostenibile e il miglioramento della qualità della vita dei cittadini in tutte le regioni e le città dell'Unione europea.

Fondi indiretti (Programmazione 2014-2020)

Sono rappresentati dai c.d **fondi strutturali e di investimento** detti anche **fondi SIE**. I fondi indiretti sono finanziati dalla Commissione Europea, ma sono gestiti dalle autorità locali nazionali, come i ministeri (e si parlerà di **PON**), o regionali (e si parlerà di **POR**).

Questi fondi hanno l'obiettivo di attuare la "politica regionale" o "politica di coesione" dell'Unione Europea riducendo le disparità economiche, sociali e territoriali tra le varie regioni europee.

Queste risorse sono gestite, in Italia, attraverso numerosi programmi nazionali e regionali e sono attribuite, nella maggior parte dei casi, attraverso bandi nazionali o regionali destinati a enti pubblici, imprese, università, enti di ricerca, enti di formazione, ecc.

I fondi strutturali sono suddivisi in:

- Fondo europeo di sviluppo regionale (FESR)
- Fondo sociale europeo (FSE)
- Fondo di coesione (FC)
- Fondo europeo agricolo per lo sviluppo rurale (FEASR)
- Fondo europeo per gli affari marittimi e la pesca (FEAMP)

GLI ASSI PRIORITARI DEL P.O. SICILIA FESR

1. Ricerca, sviluppo tecnologico e innovazione

Mira al rafforzamento della ricerca, dello sviluppo tecnologico e dell'innovazione.

2. Agenda Digitale

Punta a migliorare l'accesso alle tecnologie dell'informazione e della comunicazione

3. Promuovere la Competitività delle Piccole e Medie Imprese, il Settore Agricolo e il Settore della Pesca e dell'Acquacoltura

*Vuole favorire la **creazione di imprese** che possano portare nuova linfa al tessuto produttivo siciliano*

4. Energia sostenibile e Qualità della vita	Vuole sostenere la transizione verso un'economia a basse emissioni di carbonio in tutti i settori
5. Cambiamento climatico, Prevenzione e gestione dei rischi	Prevede la realizzazione di interventi volti alla riduzione del rischio idrogeologico e di erosione costiera e alla riduzione del rischio incendi e del rischio sismico.
6. Tutelare l'ambiente e promuovere l'uso efficiente delle risorse	L'Asse interessa diversi aspetti ambientali e di tutela e valorizzazione delle risorse naturali e culturali.
7. Sistemi di Trasporto Sostenibili	Mira al miglioramento delle condizioni di mobilità delle persone e delle cose
9. Inclusione Sociale	Le finalità perseguite dall'Asse 9 trovano inquadramento nell'ambito della Piattaforma Europea contro la Povertà e l'Emarginazione, una delle sette iniziative prioritarie della Strategia Europa 2020
10. Istruzione e Formazione	Punta a concorrere al miglioramento della qualità e dell'efficacia dell'istruzione e della formazione, favorendo l'apprendimento permanente, incoraggiando innovazione, creatività e imprenditorialità
AT. Assistenza Tecnica	Ha come obiettivo quello di Garantire livelli adeguati di efficienza, efficacia, qualità, tempestività per l'implementazione del Programma operativo nel suo complesso.

La dotazione finanziaria è di: **4.273.038.773 euro**, di cui **3.418.431.018 euro** di sostegno dell'Unione e la restante parte di cofinanziamento pubblico nazionale.

Il nuovo ciclo di **Programmazione 2014/2020** assegna un ruolo centrale alle **Politiche territoriali**.

Il **PO FESR Sicilia 2014-2020** ha incluso, tra le sue opzioni strategiche:

- la Strategia Nazionale per le **Aree Interne (SNAI)** attraverso **l'individuazione di cinque aree tra cui l'area dei Nebrodi**

Aree Interne (SNAI)

"Terre Sicane" : Alessandria della Rocca, Bivona, Cianciana, San Biagio Platani, Santo Stefano di Quisquina, Burgio, Calamonaci, Cattolica Eraclea, Lucca Sicula, Montallegro, Ribera, Villafranca Sicula.
"Calatino" : Caltagirone, Grammichele, Licodia Eubea, Mineo, Mirabella Imbaccari, San Cono, San Michele di Ganzaria, Vizzini.
"Nebrodi" : Castel di Lucio, Mistretta, Motta d'Affermo, Pettineo, Reitano, Santo Stefano di Camastra, Tusa, Alcara li Fusi, Caronia, Castell'Umberto, Frazzanò, Galati Mamertino, Longi, Militello Rosmarino, Mirto, Naso, San Fratello, San Marco d'Alunzio, San Salvatore di Fitalia, Sant'Agata di Militello, Tortorici.
"Madonie" : Castelbuono, Collesano, Gratteri, Isnello, Pollina, San Mauro Castelverde, Alimena, Blufi, Bompietro, Castellana Sicula, Gangi, Geraci Siculo, Petralia Soprana, Petralia Sottana, Polizzi Generosa, Aliminusa, Caccamo, Caltavuturo, Montemaggiore Belsito, Scillato, Sclafani Bagni.
"Simeto – Etna" : Adrano, Biancavilla, Centuripe – area sperimentale di rilevanza nazionale.

Le aree selezionate presentano difficoltà nel garantire i diritti di “cittadinanza” dei loro residenti, oltre a elevate criticità di carattere territoriale (dissesto idrogeologico ecc.) e di carattere demografico (spopolamento, senilizzazione) in un contesto, al contempo, ricco di esclusive risorse naturali e culturali che, opportunamente valorizzate, potrebbero innescare nuovi percorsi di crescita e di sviluppo.

In queste Aree si dovranno, pertanto, attuare **azioni finalizzate all’innalzamento quantitativo e qualitativo dei servizi essenziali** rivolti alla popolazione insieme a **progetti di sviluppo locale** che dovranno essere indirizzati in particolare ai seguenti settori/ambiti tematici: tutela del territorio e comunità locali; valorizzazione risorse naturali culturali e turismo; sistemi agroalimentari e sviluppo locale; risparmio energetico e filiere locali di energia rinnovabile; saper fare e artigianato.

- **l’Agenda Urbana (AU)** attraverso quattro **driver** di sviluppo:

- il ridisegno e la modernizzazione delle **funzioni e dei servizi urbani**;

- la progettazione e le pratiche di **inclusione sociale** per i segmenti di popolazione più fragile, le aree ed i quartieri disagiati;

- l’attrazione ed il sostegno a segmenti di **filiere produttive globali**, favorendo la **crescita di servizi avanzati**.

- **valorizzazione del patrimonio naturale/culturale** ed alla **competitività turistica**.

Lo strumento di attuazione adottato è l’Investimento Territoriale Integrato che individua anche 4 città con popolazione residente >100.000 ab. (**Palermo, Catania, Messina, Siracusa**), per le quali l’Autorità Urbana è individuata nell’amministrazione comunale.

- la Strategia di **Sviluppo locale di tipo partecipativo (CLLD)**.

La Strategia di sviluppo locale di tipo partecipativo è un insieme coerente di operazioni rispondenti a obiettivi e bisogni locali, che contribuisce alla realizzazione della strategia dell’Unione per una crescita intelligente, sostenibile e inclusiva, ed è concepito ed eseguito da un gruppo di azione locale (GAL). Lo sviluppo locale di tipo partecipativo (CLLD) è uno strumento per coinvolgere i cittadini a livello locale nello sviluppo di risposte alle sfide sociali, ambientali ed economiche.

Fondo sociale europeo (FSE)

Sostiene i cittadini e le imprese nella costruzione del proprio futuro, finanziando attività di istruzione e formazione che favoriscono l’accesso al mondo del lavoro e che, allo stesso tempo, offrono alle aziende l’opportunità di avvalersi di risorse umane conformi agli scenari produttivi moderni.

Il Fondo di coesione

Assiste gli Stati membri con un reddito nazionale lordo (RNL) pro capite inferiore al 90% della media dell'Unione europea. I suoi obiettivi sono la riduzione delle disparità economiche e sociali e la promozione dello sviluppo sostenibile.

SI PROPONE DI:

Fondo europeo agricolo per lo sviluppo rurale (FEASR)

promuovere il trasferimento di conoscenze e l'innovazione nel settore agricolo e forestale e nelle zone rurali

potenziare la redditività e la competitività di tutti i tipi di agricoltura e promuovere tecnologie innovative per le aziende agricole e una gestione sostenibile delle foreste

favorire l'organizzazione della filiera alimentare, il benessere degli animali e la gestione dei rischi nel settore agricolo

preservare, ripristinare e valorizzare gli ecosistemi relativi all'agricoltura e alle foreste

incoraggiare l'uso efficiente delle risorse e il passaggio a un'economia a basse emissioni di CO2 e resiliente al clima nel settore agroalimentare e forestale

promuovere l'inclusione sociale, la riduzione della povertà e lo sviluppo economico nelle zone rurali.

Fondo europeo per gli affari marittimi e la pesca (FEAMP)

- sostiene i pescatori nella transizione verso una pesca sostenibile;
- aiuta le comunità costiere a diversificare le loro economie;
- finanzia i progetti che creano nuovi posti di lavoro e migliorano la qualità della vita nelle regioni costiere europee
- agevola l'accesso ai finanziamenti.

Alcuni degli altri programmi operativi che finanziano progetti del territorio:

PON CITTA' METROPOLITANE

Supporta le priorità dell'Agenda urbana nazionale e, nel quadro delle strategie di sviluppo urbano sostenibile delineate nell'**Accordo di Partenariato** per la programmazione 2014-2020, si pone in linea con gli obiettivi e le strategie proposte per l'**Agenda urbana europea** che individua nelle aree

urbane i territori chiave per cogliere le sfide di crescita intelligente, inclusiva e sostenibile poste dalla Strategia Europa 2020.

PON GOVERNANCE E CAPACITA' ISTITUZIONALE

Il Programma Operativo Nazionale Governance e Capacità Istituzionale è lo strumento che - nel ciclo di programmazione 2014-2020 - contribuisce agli obiettivi della Strategia dell'Unione per una crescita intelligente, sostenibile e inclusiva attraverso interventi di rafforzamento della capacità amministrativa e istituzionale e di digitalizzazione della PA.

URBACT III

E' un programma europeo di scambio e apprendimento, finanziato dalla Commissione nell'ambito dell'obiettivo di cooperazione territoriale, poiché una parte dei suoi programmi riguarda la cooperazione interregionale. L'obiettivo della rete è quello di stimolare l'innovazione nella rinascita urbana, incoraggiando le città e i cittadini a identificare, trasferire e divulgare le buone pratiche.

PON LEGALITA'

Aiuta a favorire il rafforzamento delle condizioni di legalità per i cittadini e le imprese delle cinque Regioni «meno sviluppate», ossia Basilicata, Calabria, Campania, Puglia e Sicilia, con il fine di dare nuovo impulso allo sviluppo economico e migliorare la coesione sociale del sud d'Italia.

PON INCLUSIONE

E' un programma che propone misure e servizi innovativi contro la povertà e la marginalità sociale.

3.2.7. Patto per lo sviluppo, periferie urbane, metropoli strategiche

Patto per lo Sviluppo della Città Metropolitana di Messina

Dal 25/10/2016 la Città Metropolitana è il soggetto attuatore del Masterplan, come conseguenza della trasmissione degli atti da parte del Comune di Messina.

Con Decreto Sindacale n. 143 del 18.11.2016 sono stati designati la dott.ssa Caponetti, quale rappresentante della Città Metropolitana di Messina in seno al Comitato di indirizzo e controllo ai sensi dell'art. 5 del medesimo patto e l'ing Cappadonia come Responsabile Unico per il monitoraggio e la verifica dei risultati.

La programmazione complessiva del territorio della Città Metropolitana si sviluppa lungo linee strategiche quali: infrastrutture, ambiente, sviluppo economico e produttivo, turismo e cultura, sicurezza e cultura della legalità.

Sono considerati strategici gli interventi nel campo dell'edilizia scolastica, dell'inclusione sociale e potenziamento dei servizi alla persona.

Il "Patto per lo Sviluppo della Città Metropolitana di Messina" è stato sottoscritto il 22.10.2016 dal Presidente del Consiglio dei Ministri e dal Sindaco della Città Metropolitana. Con esso si è condivisa la volontà di attuare una strategica di azioni sinergiche e integrate, miranti alla realizzazione degli interventi necessari per la infrastrutturazione del territorio, la realizzazione di nuovi investimenti industriali, la riqualificazione e la reindustrializzazione delle aree industriali, e ogni azione funzionale allo sviluppo economico, produttivo e occupazionale del territorio metropolitano.

Dotazione finanziaria del Patto in milioni di Euro	
Settori prioritari	
Infrastrutture	342,6
Ambiente	114,6
Sviluppo economico e produttivo	91,3
Turismo e cultura	196,3
Sicurezza e cultura della legalità	17,0
Altro (edilizia scolastica e sportiva, infrastrutture e servizi ...)	15,9

Interventi finanziati per il territorio:

Il patto mette assieme una serie di progetti, con obiettivi diversi: accelerazione delle procedure di impegno di spesa e gara d'appalto e/o di completamento di interventi, in parte già finanziati con risorse diverse e/o da reperire per 456 milioni di euro, in parte finanziati con le risorse rese disponibili dal Fondo Sviluppo e Coesione per 332 milioni di euro.

http://www.cittametropolitana.me.it/in-evidenza/masterplan-e-band/patto-per-lo-sviluppo/allegati/DOCUMENTO_2.pdf

Stato d'attuazione: Per la gestione delle attività del soggetto attuatore – attività nelle competenze della VII Direzione “Affari Territoriali e Comunitari” – per l'approntamento dei primi adempimenti da porre in essere per la realizzazione degli interventi è stato costituito un gruppo di lavoro interno. È in corso la fase preliminare di verifica di congruità e stato di programmazione degli interventi previsti dal patto. È stato richiesto ai soggetti beneficiari, l'invio dei cronoprogrammi dei singoli interventi e la contestuale disamina di eventuali criticità per la successiva verifica in merito all'aggiornamento dei dati entro il sistema di monitoraggio unitario istituito presso il Ministero dell'economia e delle finanze – Dipartimento della Ragioneria Generale dello Stato, per la cui ottemperanza sono state richieste le modalità di accesso da parte del Responsabile Unico per l'attuazione del programma. È in fase di predisposizione la realizzazione nel sito istituzionale di un'area dedicata, il cui accesso sarà limitato ai Responsabili Unici dei Procedimenti dei singoli interventi, al fine di rendere tracciabile lo scambio di informazioni tra soggetto attuatore e soggetti beneficiari.

La Città Metropolitana di Messina soggetto beneficiario

Nell'ambito delle risorse disponibili (332 milioni di euro a valere sul FSC 2014-2020) con deliberazione del Comitato Interministeriale per la Programmazione Economica n° 26/2016 (G.U.R.I. n° 267 del 15.11.16) la Città Metropolitana di Messina è soggetto beneficiario di finanziamenti per una serie di opere infrastrutturali a rete riguardanti la viabilità provinciale.

Programma straordinario di intervento per la riqualificazione urbana e la sicurezza delle periferie delle città metropolitane e dei comuni capoluogo di provincia

Con Decreto Sindacale n. 125 del 21 aprile 2017 è stato approvata la graduatoria dei progetti relativi al bando per la presentazione di progetti per la realizzazione del Programma straordinario di intervento per la riqualificazione urbana e la sicurezza delle periferie delle città metropolitane e dei comuni capoluogo di provincia;

i progetti inseriti in graduatoria sono 92 e coinvolgono diversi comuni del territorio metropolitano, oltre che la stessa Città Metropolitana di Messina.

L'1 giugno 2016 è stato pubblicato sulla Gazzetta ufficiale della Repubblica Italiana il DPCM 25 maggio 2016 che ha approvato il bando con il quale sono state definite le modalità e la procedura di presentazione dei progetti per la "riqualificazione urbana e la sicurezza delle periferie delle città metropolitane, dei comuni capoluogo di provincia e della città di Aosta".

Con tale bando è stato avviato il Programma straordinario di intervento per la riqualificazione urbana e la sicurezza delle periferie delle città metropolitane e dei comuni capoluogo di provincia, finalizzato alla realizzazione di interventi urgenti per la rigenerazione delle aree urbane degradate attraverso la promozione di progetti di miglioramento della qualità del decoro urbano, di manutenzione, riuso e rifunzionalizzazione delle aree pubbliche e delle strutture edilizie esistenti, rivolti all'accrescimento della sicurezza territoriale e della capacità di resilienza urbana, al potenziamento delle prestazioni urbane anche con riferimento alla mobilità sostenibile, allo sviluppo di pratiche, come quelle del terzo settore e del servizio civile, per l'inclusione sociale e per la realizzazione di nuovi modelli di welfare metropolitano, anche con riferimento all'adeguamento delle infrastrutture destinate ai servizi sociali e culturali, educativi e didattici, nonché alle attività culturali ed educative promosse da soggetti pubblici e privati.

La Città Metropolitana di Messina ha colto questa opportunità per lo sviluppo del territorio, presentando una proposta progettuale complessiva risultata ammissibile per il finanziamento di € 40 milioni, coordina l'attività dei Comuni ed è l'interfaccia fra la Presidenza del Consiglio dei Ministri e gli Enti del territorio per il prosieguo delle attività progettuali.

Per il futuro, considerato che lo sviluppo di un territorio dovrà passare, imprescindibilmente, dalla riqualificazione delle aree periferiche che rappresentano la parte più fragile di qualsiasi città e area metropolitana, il ruolo dell'Ente di area vasta sarà di supportare i Comuni nella realizzazione dei progetti ammessi a finanziamento, e, in qualità di referente del Governo, di monitorare lo stato di avanzamento dei lavori e di verificare l'efficacia degli interventi. Il coordinamento delle attività è affidato alla VII Direzione "Affari Territoriali e Comunitari" con il Servizio "Pianificazioni strategica" e con il supporto di un apposito gruppo di lavoro.

Con Decreto Sindacale n. 125 del 21 aprile 2017 è stata approvata la graduatoria dei progetti relativi al bando per la presentazione di progetti per la realizzazione del Programma straordinario di intervento per la riqualificazione urbana e la sicurezza delle periferie delle città metropolitane e dei comuni capoluogo di provincia; i progetti inseriti in graduatoria sono 92 e coinvolgono diversi comuni del territorio metropolitano.

PROGETTO "METROPOLI STRATEGICHE"



Le Città Metropolitane sono destinatarie del Progetto "Metropoli Strategiche" che l'ANCI, a seguito della sottoscrizione di una Convenzione con la Presidenza del Consiglio dei Ministri - Dipartimento della Funzione Pubblica, ha sviluppato per accompagnare le Città Metropolitane nel processo d'innovazione istituzionale, supportandole nei cambiamenti organizzativi e nello sviluppo delle competenze necessarie alla piena realizzazione di politiche integrate di scala metropolitana.

Il progetto prevede azioni su tre ambiti tematici:

- La Semplificazione amministrativa in materia edilizia e urbanistica,
- I Piani strategici metropolitani,
- Gestione associata dei servizi e piani di riassetto istituzionale e organizzativo;

mediante un approccio di “coprogettazione” - intesa come metodo di costruzione condivisa della strategia operativa finalizzato all’integrazione tra gli obiettivi generali e trasversali perseguiti su scala nazionale e le priorità espresse dalle città - e confronto tecnico tra le Città metropolitane, destinatarie delle azioni di progetto, volto a dare sostanza alle innovazioni introdotte dai processi di riforma.

La Città Metropolitana di Messina ha aderito al progetto manifestando il proprio interesse a collaborare alle azioni di sperimentazione locali e alla coprogettazione delle stesse in ragione dei propri fabbisogni distintivi nonché ad essere destinataria delle azioni progettuali di supporto previste dal Progetto ed in particolare: *attività di management, monitoraggio e valutazione – attività di preparazione – attività di formazione – attività di networking e comunicazione – attività di accompagnamento e sperimentazione.*

Responsabile del progetto e membro del gruppo tecnico nazionale è il Segretario Generale dell’Ente, dott.ssa Maria Angela Caponetti, giusto provvedimento n. 819/gab del 30/03/2017.

L’Ente ha individuato le peculiarità e i bisogni del proprio territorio attraverso la redazione del documento “Analisi del Contesto Esterno 2017”, che potrà essere un utile strumento anche per i comuni per le loro attività di progettazione. Nel 2019 l’obiettivo è quello di avviare la fase formativa con il supporto di esperti selezionati dall’ANCI attraverso un proprio bando . L’Ente si prefigge di definire il “Piano strategico metropolitano”, quale strumento di pianificazione territoriale, punto di riferimento per tutti i comuni del territorio nell’ambito della loro pianificazione. Tra gli obiettivi ambiziosi c’è certamente quello relativo alla semplificazione di procedure amministrative comuni a tutti gli enti per favorire utenti e stakeholder,

Obiettivi del progetto “METROPOLI STRATEGICHE”

Sviluppare nuove competenze (programmatorie e pianificatorie da esercitare in area vasta)

Realizzare interventi di “*change management*” in grado di attrezzare l’amministrazione stessa alla gestione del necessario cambiamento organizzativo mediante l’introduzione di politiche innovative (in coerenza con l’implementazione della strategia di open government, riutilizzo dei dati e trasparenza della PA da attuare in sinergia con Agid).

Adottare nuove modalità di mappatura e Coinvolgimento degli *stakeholder* per la formulazione di interventi programmatori e pianificatori, sia in fase di analisi che di intervento

3.3. Analisi del contesto interno

3.3.1. Identità

1. La Città Metropolitana di Messina è l'ente pubblico territoriale che rappresenta la comunità autonoma individuata dal procedimento di aggregazione in libero consorzio di comuni. Attraverso questa istituzione la popolazione che la costituisce esercita democraticamente il proprio governo sul territorio nei confini risultanti dalla libera espressione delle autonomie, e si riconosce nelle proprie radici storiche, antropologiche, culturali ed ambientali che la identificano nel contesto della Regione siciliana, quale comunità particolare, distinta, ma non separata, integrata intorno al suo capoluogo.

2. I peculiari fondamenti di questa integrazione poggiano sui privilegi della città di Messina, dei suoi cittadini, del suo territorio, di tutte le persone di ogni razza che sono venute ad abitarvi “Item concedimus eisdem civibus Messane ut habeant plenam perpetuo libertatem in Messane et per totum imperium et regnum vendendi et emendi, tam per mare quam per terram...

(“Così concediamo agli stessi cittadini di Messina che abbiano in perpetuo piena libertà in Messina e per tutto l'impero e il Regno di vendere e comprare, sia per mare che per terra... e concediamo che i luoghi e le città che si trovano da Lentini alla città di Patti siano tenuti con giuramento a mantenere l'onore di Messina”... “Infine vogliamo e concediamo che tutti gli abitanti di Messina, sia Latini, che Greci ed Ebrei abbiano la predetta libertà...).

3. L'antica autonomia e la predisposizione commerciale hanno supportato la vocazione metropolitana del territorio Peloritano, affacciato sullo Stretto, al centro di un bacino in cui per millenni si sono rappresentati passaggi emblematici della vicenda umana, e la contemporanea consapevolezza di interpretare l'essenza e le esigenze dell'intera comunità territoriale del Valdemone. Una partizione della Sicilia riconosciuta da sempre dai geografi, dagli storici e dai sistemi organizzativo-amministrativi, che hanno considerato il Valdemone come una delle tre zone in cui era possibile suddividere l'intera superficie regionale: la sua porzione nord-orientale, aperta verso il continente, l'Europa, il Mediterraneo. Un pezzo di Sicilia ricco di una sua storia tutta particolare e che racchiude in sé, in termini compiuti, nelle sue caratteristiche morfologiche, orografiche ed antropiche, nel suo patrimonio paesaggistico-litoraneo a montano, silvo-pastorale e zootecnico, nelle maglie fitte dei suoi cento comuni, e nei mille insediamenti abitativi minori, nel loro patrimonio storico-culturale, le chiavi delle sue vocazioni, dell'evolversi delle quali gli atti della Provincia daranno puntuale riscontro: da quella turistica a quella artigianale, da quella della valorizzazione dell'ambiente a quella del potenziamento della sua peculiare imprenditorialità, a quella della funzione metropolitana del suo centro, snodo mediterraneo dei trasporti ed erogatore di servizi su vasta area.

art.1 dello Statuto della Provincia Regionale di Messina

3.3.2. La Dirigenza

	II DIREZIONE AFFARI FINANZIARI E TRIBUTARI	III DIREZIONE VIABILITA' METROPOLITANA	IV DIREZIONE SERVIZI TECNICI GENERALI			
Dott.ssa A.Tripodo	DIRIGENTE PRO TEMPORE	DIRIGENTE PRO TEMPORE	DIRIGENTE PRO TEMPORE	Dott.ssa A.Tripodo	Ing. A.Cappadonia	
I DIREZIONE AFFARI GENERALI - LEGALI E DEL PERSONALE				V DIREZIONE ad interim SVILUPPO ECONOMICO E POLITICHE SOCIALI	VI DIREZIONE AMBIENTE	VII DIREZIONE ad interim AFFARI TERRITORIALI E COMUNITARI

3.3.3. Gli Uffici



**Palazzo dei Leoni
Corso Cavour n.87
98122 Messina**

- **Gabinetto del Sindaco**
- **Affari Legali**
- **Segreteria Generale**
- **Affari Generali**
- **Servizi Finanziari**
- **Gestione economica del personale**
- **Postazione Polizia Metropolitana**



**Palazzo degli Uffici
Via XXIV Maggio n.70
98122 Messina**

- **Sportello URP**
- **Viabilità**
- **Protezione Civile**
- **Risorse umane**
- **Pianificazione strategica e mobilità**
- **Patrimonio immobiliare**
- **Politiche culturali**
- **Edilizia scolastica e Istruzione**
- **Servizio Entrate**



**Ex I.A.I.
Via San Paolo is.351
98122 Messina**

- **Politiche scolastiche e sociali**
- **Lavoro, Sport e Giovani**
- **Turismo**
- **Attività produttive**
- **Ambiente e Politiche energetiche**



**Via Don Orione is.26/D
98124 Messina**

- **Autoparco**
- **Corpo di Polizia Metropolitana**

3.3.4. Le Risorse Umane

Profili professionali in servizio al 31/12/2018

Categoria giuridica	Totali per ctg. P.O. 1469	Descrizione profili professionali Totali è	Totale compl.vo P.O. 1469	Stato di servizio			
				A tempo indeterminato			A tempo determ.to
				In servizio	Aspett.va distacco	Comando uscita	
				726	7	12	95
DIR	28	Dirigente area amministrativa	13	1			
		Dirigente chimico area tecnica	2	0			
		Dirigente Area Economico Finanziaria	2	0			
		Dirigente area tecnica	11	1			
D3	54	F.R.U.O. Tecnica - direttore riserva naturale	1	1			
		F.R.U.O. Tecnica - geologo	3	3			
		F.R.U.O. Tecnica - fisico-elettronico	1	0			
		F.R.U.O. Tecnica - chimico	5	5			
		F.R.U.O. Sociale	1	0			
		F.R.U.O. Avvocato	1	0			
		F.R.U.O. Statistica	1	0			
		F.R.U.O. Informatica	1	0			
		F.R.U.O. Tecnica biologo	1	0			
		F.R.U.O. Tecnica	7	0			
		F.R.U.O. Economico-finanziaria	8	0			
		Funzionario Tecnico	4	0			

		F.R.U.O. Amministrativa	20	1		
D1	225	Comandante di Polizia Metropolitana	1	1		
		Istruttore direttivo informatico	2	2		
		Istruttore direttivo sociale	8	7		
		Istruttore direttivo biologo	2	2		
		Istruttore direttivo ufficio tecnico	62	47	1	1
		Istruttore direttivo ufficio finanziario	43	18		3
		Istruttore direttivo statistica	2	0		
		Istruttore direttivo di vigilanza	5	0		
		Istruttore direttivo ufficio amministrativo	100	49		2
C	374	Istruttore tecnico	59	13		6
		Istruttore di Polizia Metropolitana	61	28	1	8
		Capo servizio riserva naturale	1	1		
		Istruttore perito agrario	3	0		3
		Istruttore servizio statistica	1	1		
		Istruttore tecnico sanitario prevenzione e protezione	0	0		
		Istruttore di laboratorio	9	7		
		Programmatore gestione operativa	7	2		1
		Istruttore di ragioneria	57	12		1
		Istruttore stenodattilografo	6	0		
		Addetto stampa	1	1		
		Istruttore metereologo	1	0		
		Istruttore amministrativo	168	78	2	2
						39
B3	195	Tecnico spe. Video ripresa	1	0		

		Collaboratore professionale manutenzione impianti tecn.	2	1		
		Collaboratore professionale stradale	29	0		
		Conducente mezzi pesanti e speciali	25	12		
		Collaboratore di Polizia Metropolitana	20	20		
		Collaboratore Amministrativo	118	79	1	2
B1	477	Esecutore Polizia Metropolitana	20	20		
		Operaio specializzato ebanista falegname	1	0		
		Operatore specializzato centro radio	2	2		
		Esecutore Cassiere	1	0		
		Esecutore Stradale	245	128		
		Esecutore sorveglianza riserva naturale	4	3		
		Operaio specializzato	13	8		
		Esecutore conducente mezzi speciali	7	0		
		Esecutore centralino	6	5		
		Esecutore Amministrativo	177	138	2	1
		Operatore video ripresa	1	1		
A	116	Operatore servizi generali	99	27		
		Operatore stradale	15	1		
		Operatore Centro Radio	2	0		

Risorse Umane assegnate alle Direzioni al 31/12/2018

Distribuzione delle Risorse Umane (dati riferiti al 31/12/2018)	Personale dipendente di ruolo				Totali di ruolo	Personale a contratto				Totali Contr.	Totali
	D	C	B	A		D	C	B	A		
SEGRETERIA GENERALE	10	8	15	1	34		8			8	42
SINDACO METROPOLITANO	1	6	5	1	13					0	13
CORPO DI POLIZIA METROPOLITANA	1	30	50	1	82		9			9	91
I DIREZIONE AFFARI GENERALI E LEGALI	8	15	52	11	86	3	9		1	13	99
II DIREZIONE	22	20	33	2	77	1	12	2		15	92
III DIREZIONE	33	8	162	2	205		2		7	9	214
IV DIREZIONE	12	12	35	3	62	4	6	1	1	12	74
V DIREZIONE	23	25	38	3	89		13	2	1	16	105
VI DIREZIONE	14	16	20	2	52	1	4	1		6	58
VII DIREZIONE	19	9	13	2	43	2	1	3	1	7	50
TOTALI per categorie	143	149	423	28	743	11	64	9	11	95	838
N. Dirigenti	2										
Totale complessivo	838										

3.3.5. L'Amministrazione in cifre

Analisi caratteri qualitativi/quantitativi

Indicatori	Valori al 31/12/2016	Valori al 31/12/2017	Valori al 31/12/2018
Totale dipendenti	787	776	745
Dipendenti uomini	593	586	564
Dipendenti donne	194	190	181
Età media del personale	56,45	57,39	58,20
Età media dei dirigenti	59	56,50	57,50
Tasso di crescita unità di personale negli anni	- 8,91	-1,4	- 3,99
% dipendenti in possesso di laurea	15,50	15,72	15,17
% dirigenti in possesso di laurea	100	100	100
Ore di formazione (media per dipendente)	//	//	//
Turnover del personale	0	0	0
Costi di formazione/spese del personale.	0	0	0

Analisi benessere organizzativo

Indicatori	Valori al 31/12/2016	Valori al 31/12/2017	Valori al 31/12/2018
Tasso di assenze	14,09	14,70	14,56
Tasso di dimissioni premature	9,27	1,03	2,82
Tasso di richieste di trasferimento	11,69	6,57	5,50
Tasso di infortuni	2,29	2,32	2,41
% di personale assunto a tempo indeterminato	0	0	0

Analisi di genere

Indicatori	Valori al 31/12/2016	Valori al 31/12/2017	Valori al 31/12/2018
% di dirigenti donne	3,57	0,50	0,50
% di donne rispetto al totale del personale	24,65	24,48	24,29
% di personale donna assunto a tempo indeterminato	0	0	0
Età media del personale femminile dirigente	52	53	54
Età media del personale femminile non dirigente	56	56,87	57,69
% di personale donna laureato rispetto al totale femminile	31,44	31,05	29,83

4. Albero della Performance

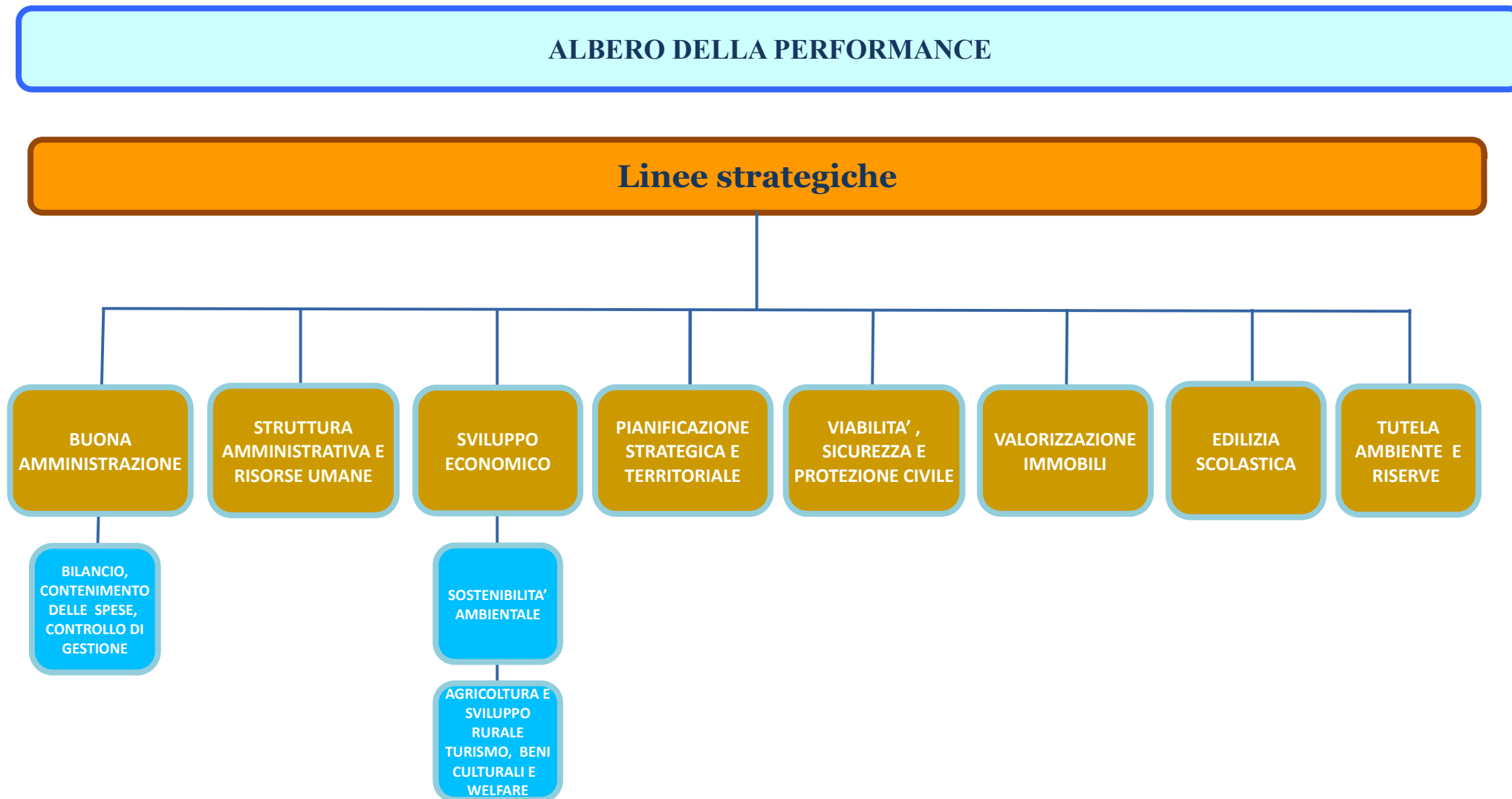

Città Metropolitana di Messina



Piano degli Obiettivi 2019 - 2021

Obiettivi di Performance Organizzativa dell'Ente - 2019

Peso	OBIETTIVI	RISULTATI ATTESI	INDICATORI DI RISULTATO	TARGET
25%	Corretta applicazione delle misure di prevenzione della corruzione (obiettivo di coordinamento del Segretario Generale)	Azioni poste in coerenza alle attività previste dal Piano di Prevenzione della Corruzione e Trasparenza 2019/2021	Adempimenti attuati/adempimenti richiesti	100% degli adempimenti
25%	Azioni per la legalità e la Trasparenza: Garantire al cittadino l'accessibilità alle informazioni ed alle attività della Città Metropolitana. (obiettivo di coordinamento del Segretario Generale)	Adempimenti richiesti da "Amministrazione Trasparente"	adempimenti attuati/adempimenti richiesti	100% degli adempimenti
25%	Rilevare la qualità dei servizi. (obiettivo di coordinamento del Segretario Generale)	Standard di qualità dei servizi resi dalla Città Metropolitana di Messina: Ampliare e potenziare azioni innovative per il monitoraggio della soddisfazione e la rilevazione delle opinioni degli utenti anche verso nuovi servizi dell'ente.	1)Indicatori della qualità effettiva dei servizi 2) Indicatore della qualità percepita 3) n. servizi rilevati/n. servizi con utenza	1) rispetto degli standard di qualità (peso 30%) 2) almeno 75% di giudizi positivi. (peso 30%); pubblicazione in A.T. (peso 50%) 3) 100% (schede di qualità) (peso 40%)

Indicatore intermedio		Peso indicatore intermedio	Target intermedio	
Monitoraggio della qualità dei servizi.		30% del peso totale	Aprile 2019	Report di monitoraggio
Nuova mappatura dei servizi		50% del peso totale	Giugno 2019	Schede di qualità
25%	Riorganizzazione della struttura organizzativa e rivisitazione dell'ordinamento complessivo dei servizi ed uffici (Obiettivo coordinato dal Segretario Generale)	Riorganizzare la struttura organizzativa in un'ottica di riduzione dei costi di gestione complessiva, mantenendo efficienti i servizi alla collettività per il perseguimento dell'interesse pubblico	Fatto/non fatto	Riduzione delle direzioni con accorpamento in quattro macro aree; Adeguate riduzione delle strutture intermedie (Servizi – Uffici) Attuazione delle procedure connesse
Indicatore intermedio		Peso indicatore intermedio	Target intermedio	
Definizione della nuova struttura con adeguamenti regolamentari e relativo assetto delle competenze		50% del peso totale	Febbraio 2019	Presentazione atti all'organo esecutivo
Trasposizione del personale, riassegnazione incarichi e responsabilità		30% del peso totale	Giugno 2019	Determinazioni e disposizioni attuative

PIANO DETTAGLIATO DEGLI OBIETTIVI 2019

DEL

GABINETTO DEL SINDACO METROPOLITANO

OBIETTIVO: 11 DEL 2019 *Contenimento della spesa d'approvvigionamento dei beni e servizi.*

Dati

Tipo obiettivo OBIETTIVO DI PERFORMANCE ORGANIZZATIVA
Responsabile SERVIZI DI STAFF DEL SINDACO METROPOLITANO
Peso 25

Linea Strategica	Descrizione dell'obiettivo	Risultati Attesi	Stakeholder	Indicatori	Target Atteso
Buona amministrazione	Contenimento della spesa. Approvvigionamento telematico dei beni e servizi. Analisi degli acquisti dei beni di consumo dell'ultimo triennio	Realizzare economie di scala ricorrendo al mercato elettronico della P.A. provvedendo agli acquisti per beni e servizi comuni anche mediante il Servizio Economale. Utilizzo criteri di Trasparenza contenute nel PTPCT. Utilizzo dei relativi parametri prezzo-qualità come limite massimo per l'acquisto di beni e servizi al di fuori di questo.	Cittadini / imprese	n. monitoraggi	Monitoraggio con analisi del costo unitario sostenuto nell'ultimo triennio (30 giugno 2019). Report dei criteri utilizzati nel rispetto del PTPCT. Monitoraggio al 31 dicembre 2019.

OBIETTIVO: 12 DEL 2019

Rispettare i tempi procedurali

Dati

Tipo obiettivo

OBIETTIVO DI PERFORMANCE ORGANIZZATIVA

Responsabile

SERVIZI DI STAFF DEL SINDACO METROPOLITANO

Peso

25

Linea Strategica	Descrizione dell'obiettivo	Risultati Attesi	Stakeholder	Indicatori	Target Atteso
Buona amministrazione	Semplificare l'azione amministrativa dell'Ente individuandone la tempistica, in relazione alla complessità ed articolazione del procedimento amministrativo, nel rispetto dei termini fissati dalla legge.	Definizione e pubblicazione in A.T. delle schede descrittive dei procedimenti. Rispetto dei tempi procedurali	Cittadini, utenti, soggetti titolari di interesse	n.schede/n.procedimenti individuati n.provvedimenti emanati nel rispetto dei tempi previsti.	100% 100%,

OBIETTIVO: 13 DEL 2019 *Dematerializzazione degli atti*

Dati

Tipo obiettivo OBIETTIVO DI PERFORMANCE ORGANIZZATIVA

Responsabile SERVIZI DI STAFF DEL SINDACO METROPOLITANO

Peso 25

Linea Strategica	Descrizione dell'obiettivo	Risultati Attesi	Stakeholder	Indicatori	Target Atteso
Buona amministrazione	Dematerializzazione degli atti	Archiviazione informatica su server degli atti dematerializzati	tutti	n. Servizi e Uffici che hanno accesso all'archiviazione informatica rispetto al 2018	Verifiche trimestrali
Indicatore intermedio		Peso indicatore		Target intermedio	
Monitoraggio della dematerializzazione		50% del peso totale		Giugno 2019	Report di monitoraggio e rilevamento eventuali criticità.

OBIETTIVO: 14 DEL 2019 *Green Public Procurement*

Dati

Tipo obiettivo OBIETTIVO DI PERFORMANCE ORGANIZZATIVA
Responsabile SERVIZI DI STAFF DEL SINDACO METROPOLITANO
Peso 25

Linea Strategica	Descrizione dell'obiettivo	Risultati Attesi	Stakeholder	Indicatori	Target Atteso
Buona amministrazione; Sviluppo economico (sostenibilità ambientale)	Finalizzare la propria politica degli acquisti ad un consumo di prodotti in chiave sostenibile mediante l'inserimento dei criteri ambientali minimi (CAM) all'interno dei bandi di gara	a) Tutte le Direzioni che si occupano della stesura degli atti relativi agli affidamenti e agli appalti sono tenute ad inserire all'interno degli atti di gara, le voci tecniche che impegnano le imprese, nell'esecuzione di quanto loro affidato, al rispetto dei Criteri Ambientali Minimi (C.A.M.) secondo quanto stabilito dalla specifica normativa vigente, come meglio illustrato nel prospetto di cui alla nota n.381/Contr. dell'8/10/18 della Segreteria Generale b) azioni di "briefing" a cura dei Responsabili dei Servizi	Cittadini e Imprese	Fatto/non fatto	a) Report semestrali relativi all'inserimento delle voci tecniche negli atti di gara; b) almeno n.2 azioni di briefing rilevabili da verbali

OBIETTIVO: 15 DEL 2019

Garantire il supporto alle attività istituzionali del Sindaco Metropolitano

Dati

Tipo obiettivo

OBIETTIVO OPERATIVO

Responsabile

Servizio Gabinetto Istituzionale

Peso

100

Linea Strategica	Descrizione dell'obiettivo	Risultati Attesi	Stakeholder	Indicatori	Target Atteso
Buona amministrazione	Garantire con tempestività ed efficacia il supporto alle attività del Sindaco Metropolitano. Peso 60%	Supportare le attività del Sindaco Metropolitano attraverso la predisposizione di atti di diretta competenza (atti di Indirizzo – Protocolli d'intesa – linee guida ecc)	Cittadini/Enti/Organismi pubblici e privati	n.	n.3 report (apr/ago/dic)
	Progettazione e realizzazione dell'indagine sugli utilizzatori esterni del Salone degli Specchi e della Sala Consiglio Peso 40%	Garantire l'utilizzo delle sale dell'Ente nel rispetto del Regolamento.			n. 1 report con elaborazione dati, analisi e presentazione.

OBIETTIVO: 16 DEL 2019 **Potenziamento della comunicazione dell'Ente per ottimizzare la trasparenza amministrativa e l'informazione**

Dati

Tipo obiettivo

OBIETTIVO OPERATIVO

Responsabile

SERVIZIO COMUNICAZIONE ESTERNA E UFFICIO STAMPA

Peso

50

Linea Strategica	Descrizione dell'obiettivo	Risultati Attesi	Stakeholder	Indicatori	Target Atteso
Buona amministrazione	Potenziare la comunicazione esterna dell'Ente per ottimizzare la trasparenza amministrativa e l'informazione.	Provvedere alla pubblicazione dei documenti trasmessi dalla Presidenza e dagli uffici; divulgare le informazioni istituzionali agli organi di stampa Peso 50%	Cittadini e istituzioni	n. attività informative realizzate	aumento delle informazioni di almeno il 10% rispetto al 2018
		a)Provvedere alla gestione del giornale istituzionale "Agorà Metropolitana" e degli account Facebook per ampliare il raggio dell'informazione. Peso 25% b)Curare l'aggiornamento dell'organizzazione sul sito istituzionale. Peso 25%	Cittadini e istituzioni	n. attività informative realizzate n. aggiornamenti	a)aumento delle informazioni di almeno il 10% rispetto al 2018 b)aggiornare l'organigramma sul sito istituzionale.

OBIETTIVO:	17 del 2019	Potenziamento della comunicazione dell'Ente nell'ambito del Progetto Metropoli Strategiche
Dati		

Tipo obiettivo OBIETTIVO OPERATIVO
Responsabile SERVIZIO COMUNICAZIONE ESTERNA E UFFICIO STAMPA
Peso 50

Linea Strategica	Descrizione dell'obiettivo	Risultati Attesi	Stakeholder	Indicatori	Target Atteso
Piano strategico metropolitano	Potenziare la comunicazione esterna dell'Ente, migliorare la trasparenza amministrativa e l'informazione nell'ambito del Progetto Metropoli Strategiche	Supportare l'attività di comunicazione ed informazione prevista dal Progetto Metropoli Strategiche.	Cittadini/ istituzioni/ organi di stampa	Fatto/ Non fatto	Realizzazione delle attività progettuali

PIANO DETTAGLIATO DEGLI OBIETTIVI 2019

del

CORPO DI POLIZIA METROPOLITANA

OBIETTIVO:		21 DEL 2019		Contenimento della spesa d'approvvigionamento dei beni e servizi.	
		Dati			
Tipo obiettivo		OBIETTIVO DI PERFORMANCE ORGANIZZATIVA DEL CORPO DI POLIZIA METROPOLITANA			
Responsabile		Corpo Polizia Metropolitana			
Peso		25			
Linea Strategica	Descrizione dell'obiettivo	Risultati Attesi	Stakeholder	Indicatori	Target Atteso
Buona amministrazione	Contenimento della spesa. Approvvigionamento telematico dei beni e servizi. Analisi degli acquisti dei beni di consumo dell'ultimo triennio	Realizzare economie di scala ricorrendo al mercato elettronico della P.A. provvedendo agli acquisti per beni e servizi comuni anche mediante il Servizio Economale. Utilizzo criteri di Trasparenza contenute nel PTPCT. Utilizzo dei relativi parametri prezzo-qualità come limite massimo per l'acquisto di beni e servizi al di fuori di questo.	Cittadini / imprese	n. monitoraggi	Monitoraggio con analisi del costo unitario sostenuto nell'ultimo triennio (30 giugno 2019). Report dei criteri utilizzati nel rispetto del PTPCT Monitoraggio al 31 dicembre 2019

OBIETTIVO: 22 DEL 2019

Rispettare i tempi procedurali

Dati

Tipo obiettivo

OBIETTIVO DI PERFORMANCE ORGANIZZATIVA DEL CORPO DI
POLIZIA METROPOLITANA

Responsabile

Corpo Polizia Metropolitana

Peso

25

Linea Strategica	Descrizione dell'obiettivo	Risultati Attesi	Stakeholder	Indicatori	Target Atteso
Buona amministrazione	Semplificare l'azione amministrativa dell'Ente individuandone la tempistica, in relazione alla complessità ed articolazione del procedimento amministrativo, nel rispetto dei termini fissati dalla legge.	Definizione e pubblicazione in A.T. delle schede descrittive dei procedimenti. Rispetto dei tempi procedurali	Cittadini, utenti, soggetti titolari di interesse	n.schede/ n.procedimenti individuati n.provvedimenti emanati nel rispetto dei tempi previsti.	100% 100%,

OBIETTIVO: 23 DEL 2019

Dematerializzazione degli atti

Dati

Tipo obiettivo

OBIETTIVO DI PERFORMANCE ORGANIZZATIVA DEL CORPO DI
POLIZIA METROPOLITANA

Responsabile

Corpo Polizia Metropolitana

Peso

25

Linea Strategica	Descrizione dell'obiettivo	Risultati Attesi	Stakeholder	Indicatori	Target Atteso
Buona amministrazione	Dematerializzazione degli atti	Archiviazione informatica su server degli atti dematerializzati	tutti	n. Servizi e Uffici che hanno accesso all'archiviazione informatica rispetto al 2018	Verifiche trimestrali
Indicatore intermedio		Peso indicatore	Target intermedio		
Monitoraggio della dematerializzazione		50% del peso totale	Giugno 2019	Report di monitoraggio e rilevamento eventuali criticità.	

OBIETTIVO: 24 DEL 2019 *Green Public Procurement*

Dati

Tipo obiettivo OBIETTIVO DI PERFORMANCE ORGANIZZATIVA DEL CORPO

DI POLIZIA METROPOLITANA

Responsabile Corpo Polizia Metropolitana

Peso 25

Linea Strategica	Descrizione dell'obiettivo	Risultati Attesi	Stakeholder	Indicatori	Target atteso
Buona	Finalizzare la propria politica degli acquisti ad un consumo di prodotti in	a)Tutte le Direzioni che si occupano della stesura degli atti relativi agli affidamenti e agli appalti sono tenute ad inserire all'interno degli atti di gara, le voci tecniche che impegnano le imprese, nell'esecuzione di			a) Report semestrali relativi

OBIETTIVO: 25 del 2019 *Migliorare le buone pratiche*

Dati

Tipo obiettivo

OBIETTIVO OPERATIVO DEL CORPO DI POLIZIA
METROPOLITANA

Responsabile

Comandante Polizia Metropolitana

Peso

50

Linea Strategica	Descrizione dell'obiettivo	Risultati Attesi	Stakeholder	Indicatori	Target Atteso
Buona amministrazione	Consolidare e migliorare le buone pratiche nelle attività di competenza garantendo la continuità amministrativa e la promozione di effettivi e significativi miglioramenti qualitativi.	Migliorare o consolidare gli attuali livelli di efficacia dei servizi/attività/azioni da svolgere tenendo sotto controllo i relativi costi.	Cittadini, utenti	1)n. rilievi 2) rispetto della tempistica	1) nessun rilievo (50% del peso con valutazione proporzionale) 2) nessun ritardo (50 % del peso con valutazione proporzionale)

OBIETTIVO: 26 del 2019 *Pianificare l'organizzazione del Corpo e la sua operatività*

Dati

Tipo obiettivo OBIETTIVO OPERATIVO
Responsabile Comandante Polizia Metropolitana
Peso 25

Linea Strategica	Descrizione dell'obiettivo	Risultati Attesi	Stakeholder	Indicatori	Target atteso
Struttura Amministrativa e Risorse Umane	Pianificare l'organizzazione del Corpo e la sua operatività	Migliorare le attività riducendo, la spesa sostenuta nel 2018 per lavoro straordinario e per l'istituto della turnazione.	Cittadini, utenti	F/NF	Prospetto programmatico reperibilità, turnazione e straordinario. Monitoraggio trimestrale attività e spese. Riduzione almeno del 10% rispetto al 2018.

OBIETTIVO: 27 del 2019 *Contrastare illeciti lungo le strade provinciali*

Dati

Tipo obiettivo OBIETTIVO OPERATIVO
Responsabile Comandante Polizia Metropolitana
Peso 25

Linea Strategica	Descrizione dell'obiettivo	Risultati Attesi	Stakeholder	Indicatori	Target atteso
Viabilità sicurezza e protezione civile	Contrastare il fenomeno della collocazione abusiva di impianti pubblicitari e l'apertura di accessi non autorizzati lungo le strade provinciali	Accertamento lungo le strade provinciali	Cittadini ed utenti	n. atto di programmazione	Cronoprogramma delle attività
				n. servizi /n. strade provinciali controllate	Copertura di almeno il 30% delle strade provinciali

PIANO DETTAGLIATO DEGLI OBIETTIVI 2019

SERVIZI DELLA SEGRETERIA GENERALE

OBIETTIVO:	31 DEL 2019	Contenimento della spesa d'approvvigionamento dei beni e servizi.
Dati		

Tipo obiettivo	OBIETTIVO DI PERFORMANCE ORGANIZZATIVA
Responsabile	Uffici e Servizi del Segretario Generale
Peso	25

Linea Strategica	Descrizione dell'obiettivo	Risultati Attesi	Stakeholder	Indicatori	Target Atteso
Buona amministrazione	Contenimento della spesa. Approvvigionamento telematico dei beni e servizi. Analisi degli acquisti dei beni di consumo dell'ultimo triennio.	Realizzare economie di scala ricorrendo al mercato elettronico della P.A. provvedendo agli acquisti per beni e servizi comuni anche mediante il Servizio Economale. Utilizzo criteri di Trasparenza contenute nel PTPCT. Utilizzo dei relativi parametri prezzo-qualità come limite massimo per l'acquisto di beni e servizi al di fuori di questo.	Cittadini / imprese	n. monitoraggi	Monitoraggio con analisi del costo unitario sostenuto nell'ultimo triennio (30 giugno 2019). Report dei criteri utilizzati nel rispetto del PTPCT Monitoraggio al 31 dicembre 2019

OBIETTIVO:	32 DEL 2019	Rispettare i tempi procedurali
Dati		

Tipo obiettivo OBIETTIVO DI PERFORMANCE ORGANIZZATIVA

Responsabile Uffici e Servizi del Segretario Generale

Peso 25

Linea Strategica	Descrizione dell'obiettivo	Risultati Attesi	Stakeholder	Indicatori	Target Atteso
Buona amministrazione	Semplificare l'azione amministrativa dell'Ente individuandone la tempistica, in relazione alla complessità ed articolazione del procedimento amministrativo, nel rispetto dei termini fissati dalla legge.	Definizione e pubblicazione in A.T. delle schede descrittive dei procedimenti. Rispetto dei tempi procedurali.	Cittadini, utenti, soggetti titolari di interesse.	n.schede/ n.procedimenti individuati n.provvedimenti emanati nel rispetto dei tempi previsti.	100% 100%,

OBIETTIVO: 33 DEL 2019

Dematerializzazione degli atti

Dati

Tipo obiettivo

OBIETTIVO DI PERFORMANCE ORGANIZZATIVA

Responsabile

Uffici e Servizi del Segretario Generale

Peso

25

Linea Strategica	Descrizione dell'obiettivo	Risultati Attesi	Stakeholder	Indicatori	Target Atteso
Buona amministrazione	Dematerializzazione degli atti	Archiviazione informatica su server degli atti dematerializzati	tutti	n. Servizi e Uffici che hanno accesso all'archiviazione informatica rispetto al 2018	Verifiche trimestrali
Indicatore intermedio		Peso indicatore		Target intermedio	
Monitoraggio della dematerializzazione		50% del peso totale		Giugno 2019	Report di monitoraggio e rilevamento eventuali criticità.

OBIETTIVO:	34 DEL 2019	Green Public Procurement
Dati		

Tipo obiettivo OBIETTIVO DI PERFORMANCE ORGANIZZATIVA
Responsabile Uffici e Servizi del Segretario Generale
Peso 25

Linea Strategica	Descrizione dell'obiettivo	Risultati Attesi	Stakeholder	Indicatori	Target Atteso
Buona amministrazione Sviluppo economico (sostenibilità ambientale)	Finalizzare la propria politica degli acquisti ad un consumo di prodotti in chiave sostenibile mediante l'inserimento dei criteri ambientali minimi (CAM) all'interno dei bandi di gara	a) Tutte le Direzioni che si occupano della stesura degli atti relativi agli affidamenti e agli appalti sono tenute ad inserire all'interno degli atti di gara, le voci tecniche che impegnano le imprese, nell'esecuzione di quanto loro affidato, al rispetto	Cittadini e Imprese	Fatto/non fatto	a) Report semestrali relativi all'inserimento delle voci tecniche negli atti di gara; b) almeno n.2 azioni di briefing rilevabili da verbali

OBIETTIVO:	35 DEL 2019	Supporto al Segretario Generale
Dati		

Tipo obiettivo OBIETTIVO OPERATIVO
Responsabile Ufficio Segreteria del Segretario Generale
Peso 100

Linea Strategica	Descrizione dell'obiettivo	Risultati Attesi	Stakeholder	Indicatori	Target Atteso
Buona amministrazione	Attività di raccordo con gli uffici della segreteria generale per la definizione di direttive volte alla semplificazione degli atti amministrativi, al monitoraggio delle attività dirigenziali, alla creazione di un archivio informatico e cartaceo dei Regolamenti e di tutti gli atti inerenti le competenze del Segretario Generale. Aggiornamento Link Web Segretario Generale. Controllo e Presidio delle attività Direzionali.	Garantire una attività di supporto operativo nel mutevole scenario delle competenze delle direzioni dell'Ente.	Cittadini – organi istituzionali	Rispetto delle scadenze	31/12/2019

OBIETTIVO: 36 DEL 2019**Azioni per la legalità****Dati****Tipo obiettivo**

OBIETTIVO OPERATIVO

Responsabile

Servizio Ispettivo

Peso

100

Linea Strategica	Descrizione dell'obiettivo	Risultati Attesi	Stakeholder	Indicatori	Target Atteso
Buona Amministrazione	<p>a) Aggiornamento P.T.P.C.T. 2019/2021. Predisposizione proposte di deliberazioni e direttive attuative del Piano. Mappatura dei rischi e misure collegate. Individuazione e sviluppo di misure ulteriori per la mitigazione del rischio corruzione.</p> <p>Sessioni trimestrali di controllo di regolarità amministrativa degli atti, ai sensi del vigente regolamento, tramite estrazione casuale dell'elenco delle determinazioni pubblicate all'Albo Pretorio nell'anno 2019.</p> <p>Aggiornamento di scheda informatica per elaborare i dati del monitoraggio quadrimestrale sugli adempimenti del PTPCT.</p> <p>Relazioni quadrimestrali integrate con tabelle, con gli indicatori elaborati tramite fogli elettronici. Risultati grafici del monitoraggio da riportare nell'aggiornamento del PTPCT 2020.</p> <p>Predisposizione mappatura dei Rischi in attuazione del SIGECO masterplan .</p> <p>(peso 40%)</p>	Attuazione delle attività programmate e rispetto della tempistica richiesta.	Cittadini – organi istituzionali – Comunità di pratiche	a) Attuazione nel rispetto della tempistica richiesta	a) conclusione entro il 31/12/2019

	<p>b) Implementare “La Comunità di Pratiche”, un processo di collaborazione e sostegno ai comuni dell'area metropolitana.</p> <p>(peso 15%)</p>			n. azioni per l'implementazione della Comunità di pratiche	b) almeno 10 azioni
	<p>c) Standardizzazione delle procedure. Condivisione con tutti i Comuni del territorio, attraverso la Comunità di Pratiche, delle azioni dedicate agli acquisti sostenibili, nel rispetto del progetto Green Public Procurement (GPP), sistema di alert per le scadenze bandi di interesse comunale.</p> <p>(peso 15%)</p>			N. aggiornamenti	c) Garantire il costante aggiornamento piattaforma
	<p>d) Predisposizione Protocollo d'intesa con organi esterni al controllo in loco degli appalti</p> <p>(peso 10%)</p>			F/NF	d) Protocollo con Prefettura e Guardia di Finanza
	<p>e) PREDISPOSIZIONE Linee guida da utilizzare per gli adempimenti connessi con l'attività dell'Ufficio elettorale in prossimità delle elezioni .</p> <p>Aggiornamento e ottimizzazione assistenza Organi istituzionali e predisposizioni atti di insediamento nuovi organi del Consiglio e della Conferenza metropolitana .</p> <p>Costituzione Gruppo di Lavoro per Statuto e Regolamenti del Consiglio Metropolitano .</p> <p>Inserire nella nuova sezione del sito istituzionale denominata "Elezioni trasparenti" quanto previsto dal comma 15, art.1 della legge n.3/2019.</p> <p>(peso 20%)</p>			F/NF	e) Predisposizione bozza Statuto e Regolamenti Inserimento documentazione nella nuova sezione.

OBIETTIVO:	37 DEL 2019	Contratti e procedure d'appalto
		Dati

Tipo obiettivo
Responsabile
Peso

OBIETTIVO OPERATIVO
 Servizio Contratti
 100

Linea Strategica	Descrizione dell'obiettivo	Risultati Attesi	Stakeholder	Indicatori	Target Atteso
Buona Amministrazione	Controllo degli atti relativi ai contratti di appalto Fornire la necessaria collaborazione ai vari dirigenti dell'Ente nelle varie fasi di celebrazione delle gare d'appalto. Stipula dei i contratti e le scritture private (Peso 70%)	Supporto operativo alle gare d'appalto -Elaborazione schemi di contratto - Rielaborazione del regolamento dei contratti – Revisione della check list – linee guida sulle diverse procedure di appalto - verifiche atti propedeutici ai contratti	Cittadini - imprese	Report e produzione documenti	1)predisposizione report informatico dei contratti . 2) della gestione delle fasi di gara differenziando gare ad evidenza pubblica e procedure ristrette 3) , controllo delle ceck list e archiviazione informatica delle scritture private . Conclusione al 31/12/2019

	Attivare le linee del Green Public Procurement (GPP – Adozione di Criteri minimi Ambientali) per le fasi degli acquisti, privilegiando le tecnologie ambientali e i prodotti che garantiscano una sostenibilità ambientale (Peso 30%)	Attività di controllo e monitoraggio sui bandi e gli avvisi, di concerto con il Servizio Ispettivo secondo le modalità previste nel Piano Annuale dei Controlli e dell'art. 34 del Codice degli Appalti.	Fornitori	n. report	n. 3 report di controllo su bandi ed avvisi
--	---	--	-----------	-----------	---

Tipo obiettivo
Responsabile
Peso

OBIETTIVO OPERATIVO
 Servizio Controllo della Performance
 100

Linea Strategica	Descrizione dell'obiettivo	Risultati Attesi	Stakeholder	Indicatori	Target Atteso
Buona Amministrazione; Piano Strategico Metropolitano	Verifica dei sistemi di valutazione e degli altri documenti del ciclo della performance al fine di adeguarli ai cambiamenti normativi ed organizzativi. Gestione e sviluppo del sistema di valutazione di tutto il personale. Implementazione e digitalizzazione del sistema unico integrato di misurazione e valutazione della performance . Verifica dei sistemi di rilevazione della qualità dei servizi erogati; Sviluppo di programmi formativi per la conoscenza dei processi di cambiamento della P.A.; Supporto operativo ed amministrativo al N.I.V. Sviluppo e miglioramento del controllo strategico e del progetto Metropoli Strategiche.	Relazioni e documenti per la programmazione ed il controllo strategico (DUP, Stato d’attuazione); Predisposizione dei documenti per il ciclo della performance (Piano della performance e Relazione della Performance); Rilevazione della qualità dei servizi erogati; Attuazione del Piano della formazione; Atti istruttori per l’attività del NIV e pubblicazione in A.T. Coordinamento della riscrittura dei procedimenti amministrativi in adeguamento alla nuova struttura amministrativa.	Cittadini e dipendenti dell’Ente	pubblicazione delle relazioni e referti della performance in A.T.; partecipazione del 25% dei dipendenti alle attività formative, pubblicazione in A.T. atti del NIV	Conclusione al 31/12/2019

OBIETTIVO:	39 DEL 2019	Azioni per la trasparenza
Dati		

Tipo obiettivo

OBIETTIVO OPERATIVO

Responsabile

Servizio Trasparenza e U.R.P.

Peso

100

Linea Strategica	Descrizione dell'obiettivo	Risultati Attesi	Stakeholder	Indicatori	Target Atteso
Buona Amministrazione	Servizio Trasparenza e U.R.P.	Miglioramento dell'organizzazione delle attività finalizzata alla	Cittadini, utenti	Report	31.12.2019
	Coordinamento e monitoraggio delle attività afferenti a tutti gli Uffici del Servizio "Trasparenza e U.R.P."	semplificazione della fruizione dei servizi da parte degli stakeholders.			
	Ufficio relazioni sindacali	Coordinamento attività e supporto	OO.SS.; RSU	F/NF	31/12/2019
	Supporto attività Delegazione Trattante. Quantificazione ed attribuzione permessi sindacali anno 2019	parte pubblica nelle relazioni con le organizzazioni sindacali.			
	U.R.P.	Monitoraggio e verifica grado di	Cittadini, utenti	Report	31.12.2019
	Riproposizione scheda customer satisfaction sulla qualita' dei servizi resi dall'ente – gestione accesso agli atti - gestione rapporti con l'utenza interna e esterna.	soddisfazione degli utenti in relazione alla qualità dei servizi erogati dall'Ente ed in particolare sul servizio reso dall'Ufficio Relazioni con il pubblico.Monitoraggio tempi procedurali. Report finali.			
	Ufficio Piano della Trasparenza	Accessibilità da parte del Cittadino ai	Cittadini, utenti	Report	31.12.2019

	Implementazione Amministrazione Trasparente – Riscontro Accesso Civico	dati oggetto degli obblighi di pubblicazione ai sensi del D.Lgs.33/2013. Monitoraggio Sezione Amministrazione Trasparente. Riscontro richieste accesso civico semplice e generalizzato entro i termini. Adeguamento Piano di obblighi di pubblicazione e della Rete dei referenti in relazione all'adottanda struttura dell'Ente.		monitoraggio, atti riscontro	
	Ufficio Piano della Comunicazione	Promuovere l'attività e l'immagine dell'intera Città Metropolitana di Messina. Efficacia dei servizi e funzionalità della comunicazione interna. Potenziamento della comunicazione dell'Ente al fine di ottimizzare la trasparenza amministrativa e l'informazione.	Cittadini, utenti	Fatto/non fatto	31.12.2019
	Definire il Piano delle Azioni di Comunicazione 2019: presentazione di un programma delle iniziative di comunicazione contenenti la definizione degli obiettivi e delle strategie della comunicazione integrata, la pianificazione delle attività di monitoraggio e la valutazione delle azioni				
	Ufficio Benessere Organizzativo	Miglioramento della qualità della vita	Pubblico	%;	Conferma percentuale

	Indagine Benessere Organizzativo anno 2019: Attività di sensibilizzazione; Preparazione schede indagine; Elaborazione Report Indagine. Piano triennale Azioni Positive Supporto amministrativo al CUG Individuazione e sostegno alle azioni positive per la parità	dei lavoratori e dell'efficienza della P.A. Promuovere in generale azioni di buone prassi per contrastare ogni forma di discriminazione (campagne informative, iniziative in ambito scolastico, attività di sensibilizzazione) affinché si consolidi il principio di parità di trattamento attestandosi sempre più come comune patrimonio educativo e culturale, ai fini di una società più giusta e civile.	interno: tutto il personale dipendente Pubblico esterno (personale docente e studenti scuole secondarie superiori; associazioni di settore).	fatto/non fatto	adesioni indagine Benessere Organizzativo; Pubblicazione indagine benessere organizzativo; Adozione Piano triennale Azioni Positive; Atti amministrativi/istituzionali a supporto attività del C.U.G.;
--	---	--	--	-----------------	--

PIANO DETTAGLIATO DEGLI OBIETTIVI 2019

I DIREZIONE

AFFARI GENERALI, LEGALI E DEL PERSONALE

DIRIGENTE

ANNA MARIA TRIPODO

OBIETTIVO:	101 DEL 2019	Contenimento della spesa d'approvvigionamento dei beni e servizi.
Dati		

Tipo obiettivo	OBIETTIVO DI PERFORMANCE ORGANIZZATIVA DI DIREZIONE
Responsabile	I DIREZIONE - AFFARI GENERALI LEGALI E DEL PERSONALE - AVV. A.M. TRIPODO
Peso	25

Linea Strategica	Descrizione dell'obiettivo	Risultati Attesi	Stakeholder	Indicatori	Target Atteso
Buona amministrazione	Contenimento della spesa. Approvvigionamento telematico dei beni e servizi. Analisi degli acquisti dei beni di consumo dell'ultimo triennio	Realizzare economie di scala ricorrendo al mercato elettronico della P.A. provvedendo agli acquisti per beni e servizi comuni anche mediante il Servizio Economale. Utilizzo criteri di Trasparenza contenute nel PTPCT. Utilizzo dei relativi parametri prezzo-qualità come limite massimo per l'acquisto di beni e servizi al di fuori di questo.	Cittadini / imprese	n. monitoraggi	Monitoraggio con analisi del costo unitario sostenuto nell'ultimo triennio (30 giugno 2019). Report dei criteri utilizzati nel rispetto del PTPCT Monitoraggio al 31 dicembre 2019

OBIETTIVO:	102 DEL 2019	Rispettare i tempi procedurali
Dati		

Tipo obiettivo	OBIETTIVO DI PERFORMANCE ORGANIZZATIVA DI DIREZIONE
Responsabile	I DIREZIONE - AFFARI GENERALI LEGALI E DEL PERSONALE - AVV. A.M. TRIPODO
Peso	25

Linea Strategica	Descrizione dell'obiettivo	Risultati Attesi	Stakeholder	Indicatori	Target Atteso
Buona amministrazione	Semplificare l'azione amministrativa dell'Ente individuandone la tempistica, in relazione alla complessità ed articolazione del procedimento amministrativo, nel rispetto dei termini fissati dalla legge.	Definizione e pubblicazione in A.T. delle schede descrittive dei procedimenti. Rispetto dei tempi procedurali	Cittadini, utenti, soggetti titolari di interesse	n.schede/ n.procedimenti individuati n.provvedimenti emanati nel rispetto dei tempi previsti.	100% 100%,

OBIETTIVO: 103 DEL 2019

Dematerializzazione degli atti

Dati

Tipo obiettivo

OBIETTIVO DI PERFORMANCE ORGANIZZATIVA DI DIREZIONE

Responsabile

I DIREZIONE - AFFARI GENERALI LEGALI E DEL PERSONALE - AVV. A.M. TRIPODO

Peso

25

Linea Strategica	Descrizione dell'obiettivo	Risultati Attesi	Stakeholder	Indicatori	Target Atteso
Buona amministrazione	Dematerializzazione degli atti	Archiviazione informatica su server degli atti dematerializzati	tutti	n. Servizi e Uffici che hanno accesso all'archiviazione informatica rispetto al 2018	Verifiche trimestrali

Indicatore intermedio	Peso indicatore	Target intermedio	
Monitoraggio della dematerializzazione	50% del peso totale	Giugno 2019	Report di monitoraggio e rilevamento eventuali criticità.

OBIETTIVO: 104 DEL 2019

Green Public Procurement

Dati

Tipo obiettivo

OBIETTIVO DI PERFORMANCE ORGANIZZATIVA DI DIREZIONE

Responsabile

I DIREZIONE - AFFARI GENERALI LEGALI E DEL PERSONALE - AVV. A.M. TRIPODO

Peso

25

Linea Strategica	Descrizione dell'obiettivo	Risultati Attesi	Stakeholder	Indicatori	Target Atteso
Buona amministrazione Sviluppo economico (sostenibilità ambientale)	Finalizzare la propria politica degli acquisti ad un consumo di prodotti in chiave sostenibile mediante l'inserimento dei criteri ambientali minimi (CAM) all'interno dei bandi di gara	a) Tutte le Direzioni che si occupano della stesura degli atti relativi agli affidamenti e agli appalti sono tenute ad inserire all'interno degli atti di gara le voci tecniche che impegnano le imprese nell'esecuzione di quanto loro affidato, al rispetto dei Criteri Ambientali Minimi (C.A.M.) secondo quanto stabilito dalla specifica normativa vigente, come meglio illustrato nel prospetto di cui alla nota n.381/Contr. dell'8/10/18 della Segreteria Generale b) azioni di "briefing" a cura dei Responsabili dei Servizi	Cittadini e Imprese	Fatto/non fatto	a) Report semestrali relativi all'inserimento delle voci tecniche negli atti di gara; b) almeno n.2 azioni di briefing rilevabili da verbali

OBIETTIVO:	105 del 2019	Migliorare le buone pratiche
-------------------	--------------	-------------------------------------

Tipo obiettivo

OBIETTIVO OPERATIVO DI AMBITO ORGANIZZATIVO

Responsabile

I DIREZIONE – AFFARI GENERALI LEGALI E DEL PERSONALE – AVV. ANNA MARIA TRIPODO

Peso

15

Linea Strategica	Descrizione dell'obiettivo	Risultati Attesi	Stakeholder	Indicatori	Target Atteso
Buona amministrazione	Consolidare e migliorare le buone pratiche nelle attività di competenza della Direzione garantendo la continuità amministrativa e la promozione di effettivi e significativi miglioramenti qualitativi.	Migliorare o consolidare gli attuali livelli di efficacia dei servizi/attività/azioni da svolgere tenendo sotto controllo i relativi costi.	Cittadini, utenti.	1) n. rilievi 2) rispetto della tempistica.	1) nessun rilievo (50% del peso con valutazione proporzionale) 2) nessun ritardo (50 % del peso con valutazione proporzionale).

Tipo obiettivo
Responsabile
Peso

OBIETTIVO STRATEGICO DI AMBITO ORGANIZZATIVO
 I DIREZIONE – AFFARI GENERALI LEGALI E DEL PERSONALE – AVV. ANNA MARIA TRIPODO
 20

Linea Strategica	Descrizione dell'obiettivo	Risultati Attesi	Stakeholder	Indicatori	Target Atteso
Struttura amministrativa e risorse umane	Riorganizzazione della struttura organizzativa e rivisitazione dell'ordinamento complessivo dei servizi ed uffici (Obiettivo coordinato dal Segretario Generale)	Ridefinizione delle competenze assegnate alle Direzioni/Aree, Servizi ed Uffici Incarichi della responsabilità dei Servizi – P.O. e degli Uffici. Riorganizzazione della rete dei referenti	Cittadini e Istituzioni	Fatto/non fatto	Aggiornamento dell'allegato al ROUS: "Piano delle competenze". Allineamento di Missioni,/Programmi,e funzioni del D.U.P. Determinazioni di incarico. Disposizioni organizzative per la rete dei referenti. Aggiornamento dell'organigramma della propria struttura sul sito istituzionale ed in A.T. Attuazione delle procedure connesse.

OBIETTIVO:	107 del 2019	Allineamento dei dati del personale
Dati		

Tipo obiettivo OBIETTIVO OPERATIVO DI AMBITO ORGANIZZATIVO
Responsabile I DIREZIONE – AFFARI GENERALI LEGALI E DEL PERSONALE – AVV. A. M. TRIPODO
Peso 7

Linea Strategica	Descrizione dell'obiettivo	Risultati Attesi	Stakeholder	Indicatori	Target Atteso
Struttura amministrativa e risorse umane	Allineamento dei dati del personale a missioni e programmi nel Bilancio 2019	Reimputazione dei dati del personale nei documenti contabili anche in funzione della nuova struttura organizzativa dell'Ente.	Cittadini	Fatto / non fatto	Entro i termini di presentazione dei documenti contabili.

OBIETTIVO:	108 del 2019	Accesso agli Uffici
Dati		

Tipo obiettivo OBIETTIVO OPERATIVO DI AMBITO ORGANIZZATIVO
Responsabile I DIREZIONE – AFFARI GENERALI LEGALI E DEL PERSONALE – AVV. A. M. TRIPODO
Peso 10

Linea Strategica	Descrizione dell'obiettivo	Risultati Attesi	Stakeholder	Indicatori	Target Atteso
Valorizzazione del patrimonio.	Migliorare il controllo degli accessi agli stabili dell'Ente adibiti ad Uffici.	Rilascio pass, dotazione al personale addetto di divise, cartellini di riconoscimento ed attrezzature per rilascio	Cittadini/utenti	Fatto/non fatto	Attuazione Regolamento di accesso mediante attivazione di tutte le fasi . entro il 30 giugno 2019

		pass in attuazione della modifica del Regolamento del Servizio di attesa e custodia e regolamentazione dell'accesso agli uffici dell'Ente, approvato con D.S. n. 286 del 17/12/2018			Rilevazione numero accessi
--	--	---	--	--	----------------------------

OBIETTIVO: 109	del 2019	Dismissioni Enti Partecipati
Dati		

Tipo obiettivo

OBIETTIVO STRATEGICO DI AMBITO ORGANIZZATIVO

Responsabile

I DIREZIONE – AFFARI GENERALI LEGALI E DEL PERSONALE – AVV. A. M. TRIPODO

Peso

15

Linea Strategica	Descrizione dell'obiettivo	Risultati Attesi	Stakeholder	Indicatori	Target Atteso
Bilancio contenimento spese controllo di gestione	Dismissioni Enti Partecipati	Procedure conclusive Partecipate dismesse al 31/12/2018	Enti Locali, Università; Camera Commercio, altri soci, ecc.,	n. atti	Definire con atti conclusivi le dismissioni di almeno il 50%

OBIETTIVO: 110

Migliorare le condizioni dell'ambiente di lavoro

Dati

Tipo obiettivo

OBIETTIVO STRATEGICO SPECIFICO DEL DIRIGENTE

Responsabile

I DIREZIONE – AFFARI GENERALI LEGALI E DEL PERSONALE – AVV. A. M. TRIPODO

Peso

33

Linea Strategica	Descrizione dell'obiettivo	Risultati Attesi	Stakeholder	Indicatori	Target Atteso
Buona amministrazione	Garantire la piena funzionalità degli uffici migliorandone le condizioni	Redigere un capitolato di appalto per la pulizia e la salubrità degli ambienti destinati a uffici, adeguato al Green Public Procurement (GPP). Predisporre un sistema di monitoraggio dell'applicazione del GPP .	Cittadini/utenti	Fatto/non fatto	Almeno un referto sul monitoraggio

PIANO DETTAGLIATO DEGLI OBIETTIVI 2019

**II DIREZIONE
AFFARI FINANZIARI E TRIBUTARI
DIRIGENTE PRO TEMPORE**

OBIETTIVO: 201**del 2019*****Contenimento della spesa d'approvvigionamento dei beni e servizi.*****Dati****Tipo obiettivo**

OBIETTIVO DI PERFORMANCE ORGANIZZATIVA DI DIREZIONE

Responsabile

II DIREZIONE – AFFARI FINANZIARI E TRIBUTARI – Dirigente pro tempore

Peso

25

Linea Strategica	Descrizione dell'obiettivo	Risultati Attesi	Stakeholder	Indicatori	Target Atteso
Buona amministrazione	Contenimento della spesa. Approvvigionamento telematico dei beni e servizi. Analisi degli acquisti dei beni di consumo dell'ultimo triennio	Realizzare economie di scala ricorrendo al mercato elettronico della P.A. provvedendo agli acquisti per beni e servizi comuni anche mediante il Servizio Economale. Utilizzo criteri di Trasparenza contenute nel PTPCT. Utilizzo dei relativi parametri prezzo-qualità come limite massimo per l'acquisto di beni e servizi al di fuori di questo.	Cittadini / imprese	n. monitoraggi	Monitoraggio con analisi del costo unitario sostenuto nell'ultimo triennio (30 giugno 2019). Report dei criteri utilizzati nel rispetto del PTPCT Monitoraggio al 31 dicembre 2019

OBIETTIVO: 202	del 2019	Rispettare i tempi procedurali
Dati		

Tipo obiettivo

OBIETTIVO DI PERFORMANCE ORGANIZZATIVA DI DIREZIONE

Responsabile

II DIREZIONE – AFFARI FINANZIARI E TRIBUTARI – Dirigente pro tempore

Peso

25

Linea Strategica	Descrizione dell'obiettivo	Risultati Attesi	Stakeholder	Indicatori	Target Atteso
Buona amministrazione	Semplificare l'azione amministrativa dell'Ente individuandone la tempistica, in relazione alla complessità ed articolazione del procedimento amministrativo, nel rispetto dei termini fissati dalla legge.	Definizione e pubblicazione in A.T. delle schede descrittive dei procedimenti. Rispetto dei tempi procedurali	Cittadini, utenti, soggetti titolari di interesse	n.schede/ n.procedimenti individuati n.provvedimenti emanati nel rispetto dei tempi previsti.	100% 100%,

OBIETTIVO: 203 DEL 2019

Dematerializzazione degli atti

Dati

Tipo obiettivo

OBIETTIVO DI PERFORMANCE ORGANIZZATIVA DI DIREZIONE

Responsabile

II DIREZIONE – AFFARI FINANZIARI E TRIBUTARI – Dirigente pro tempore

Peso

25

Linea Strategica	Descrizione dell'obiettivo	Risultati Attesi	Stakeholder	Indicatori	Target Atteso
Buona amministrazione	Dematerializzazione degli atti	Archiviazione informatica su server degli atti dematerializzati	tutti	n. Servizi e Uffici che hanno accesso all'archiviazione informatica rispetto al 2018	Verifiche trimestrali

Indicatore intermedio	Peso indicatore	Target intermedio	
Monitoraggio della dematerializzazione	50% del peso totale	Giugno 2019	Report di monitoraggio e rilevamento eventuali criticità.

OBIETTIVO: 204 DEL 2019

Green Public Procurement

Dati

Tipo obiettivo

OBIETTIVO DI PERFORMANCE ORGANIZZATIVA DI DIREZIONE

Responsabile

II DIREZIONE – AFFARI FINANZIARI E TRIBUTARI – Dirigente pro tempore

Peso

25

Linea Strategica	Descrizione dell'obiettivo	Risultati Attesi	Stakeholder	Indicatori	Target Atteso
Buona amministrazione Sviluppo economico (sostenibilità ambientale)	Finalizzare la propria politica degli acquisti ad un consumo di prodotti in chiave sostenibile mediante l'inserimento dei criteri ambientali minimi (CAM) all'interno dei bandi di gara	a) Tutte le Direzioni che si occupano della stesura degli atti relativi agli affidamenti e agli appalti sono tenute ad inserire all'interno degli atti di gara, le voci tecniche che impegnano le imprese, nell'esecuzione di quanto loro affidato, al rispetto dei Criteri Ambientali Minimi (C.A.M.) secondo quanto stabilito dalla specifica normativa vigente, come meglio illustrato nel prospetto di cui alla nota n.381/Contr. dell'8/10/18 della Segreteria Generale b) azioni di "briefing" a cura dei Responsabili dei Servizi.	Cittadini e Imprese	Fatto/non fatto	a) Report semestrali relativi all'inserimento delle voci tecniche negli atti di gara; b) almeno n.2 azioni di briefing rilevabili da verbali

OBIETTIVO: 205

del 2019

Migliorare le buone pratiche

Dati

Tipo obiettivo

OBIETTIVO OPERATIVO DI AMBITO ORGANIZZATIVO

Responsabile

II DIREZIONE – AFFARI FINANZIARI E TRIBUTARI – Dirigente pro tempore

Peso

15

Linea Strategica	Descrizione dell'obiettivo	Risultati Attesi	Stakeholder	Indicatori	Target Atteso
Buona amministrazione	Consolidare e migliorare le buone pratiche nelle attività di competenza della Direzione garantendo la continuità amministrativa e la promozione di effettivi e significativi miglioramenti qualitativi.	Migliorare o consolidare gli attuali livelli di efficacia dei servizi/attività/azioni da svolgere tenendo sotto controllo i relativi costi.	Cittadini, utenti	1)n. rilievi 2) rispetto della tempistica	1) nessun rilievo (50% del peso con valutazione proporzionale) 2) nessun ritardo (50 % del peso con valutazione proporzionale)

OBIETTIVO: 206

del 2019

Riorganizzazione delle competenze e dei processi lavorativi dell**Dati****Tipo obiettivo**

OBIETTIVO STRATEGICO DI AMBITO ORGANIZZATIVO

Responsabile

II DIREZIONE – AFFARI FINANZIARI E TRIBUTARI – Dirigente pro tempore

Peso

20

Linea Strategica	Descrizione dell'obiettivo	Risultati Attesi	Stakeholder	Indicatori	Target Atteso
Struttura amministrativa e risorse umane	Riorganizzazione della struttura organizzativa e rivisitazione dell'ordinamento complessivo dei servizi ed uffici (Obiettivo coordinato dal Segretario Generale)	Ridefinizione delle competenze assegnate alle Direzioni/Aree, Servizi ed Uffici Incarichi della responsabilità dei Servizi – P.O. e degli Uffici Riorganizzazione della rete dei referenti	Cittadini e Istituzioni	Fatto/non fatto	Aggiornamento dell'allegato al ROUS: "Piano delle competenze". Allineamento di Missioni,/Programmi,e funzioni del D.U.P. Determinazioni di incarico. Disposizioni organizzative per la rete dei referenti. Aggiornamento dell'organigramma della propria struttura sul sito istituzionale ed in A.T. Attuazione delle procedure connesse.

OBIETTIVO: 207

del 2019

Allineamento dati del personale in funzione della nuova struttura**Dati****Tipo obiettivo**

OBIETTIVO OPERATIVO DI AMBITO ORGANIZZATIVO

Responsabile

II DIREZIONE – AFFARI FINANZIARI E TRIBUTARI – Dirigente pro tempore

Peso

10

Linea Strategica	Descrizione dell'obiettivo	Risultati Attesi	Stakeholder	Indicatori	Target Atteso
Bilancio, Contenimento delle spese, controllo di gestione	Allineamento dei dati del personale a missioni e programmi del Bilancio, e, successivamente, in funzione della nuova struttura organizzativa dell'Ente.	Formazione del Bilancio di Previsione coordinando e curando l'attuazione degli adempimenti richiesti alle Direzioni. (II Direzione – Servizio Programmazione Finanziaria)	Cittadini	Fatto /non fatto	In concomitanza con le modifiche alla Struttura
		Reimputazione dei dati economici del personale nei documenti contabili (II Direzione – Servizio Gestione Economica del Personale)			

OBIETTIVO:	208 del 2019	PROGRAMMAZIONE E MONITORAGGIO EMOLUMENTI ACCESSORI
Dati		

Tipo obiettivo OBIETTIVO OPERATIVO DI AMBITO ORGANIZZATIVO
Responsabile II DIREZIONE – AFFARI FINANZIARI E TRIBUTARI – Dirigente pro tempore
Peso 10

Linea Strategica	Descrizione dell'obiettivo	Risultati Attesi	Stakeholder	Indicatori	Target Atteso
Bilancio, Contenimento della Spesa, Controllo di Gestione	Programmazione della spesa del personale annuale e triennale	Monitoraggio emolumenti accessori del personale tecnico e della polizia metropolitana	Cittadini, Istituzioni e Dipendenti metropolitani	n. 4 report	Report trimestrali

OBIETTIVO:	209 del 2019	Migliorare il controllo della gestione
Dati		

Tipo obiettivo OBIETTIVO OPERATIVO DI AMBITO ORGANIZZATIVO
Responsabile II DIREZIONE – AFFARI FINANZIARI E TRIBUTARI – Dirigente pro tempore
Peso 15

Linea Strategica	Descrizione Dell'obiettivo	Risultati Attesi	Stakeholder	Indicatori	Target Atteso
Bilancio, Contenimento delle spese, Controllo di Gestione	Migliorare il controllo di gestione dell'Ente	Allineamento delle risorse umane, dei centri di costo del PEG e degli obiettivi con il pieno utilizzo del sistema Halley; Report sul controllo di gestione.	Cittadini, organi politico-amministrativi	Fatto / non fatto	Report di monitoraggio (almeno 2) e referto controllo di gestione nel rispetto dei tempi

OBIETTIVO:	210	del 2019	Presidio Si.Ge.Co.
Dati			

Tipo obiettivo OBIETTIVO OPERATIVO DEL DIRIGENTE
Responsabile II DIREZIONE – AFFARI FINANZIARI E TRIBUTARI – Dirigente pro tempore
Peso 30

Linea Strategica	Descrizione dell'obiettivo	Risultati Attesi	Stakeholder	Indicatori	Target Atteso
Bilancio, contenimento delle spese, controllo di gestione	Presidio circuito finanziario relativo all'attuazione del Si.Ge.Co. in ordine alle risorse del Patto	Garantire la corretta regolarità delle spese presentate a valere sul Patto	EE.LL., imprese	Fatto/non fatto	Certificazione dell'esecutività dei pagamenti

PIANO DETTAGLIATO DEGLI OBIETTIVI 2019

III DIREZIONE VIABILITA' METROPOLITANA

DIRIGENTE PRO TEMPORE

OBIETTIVO: 301

DEL 2019

Contenimento della spesa d'approvvigionamento dei beni e servizi.**Dati****Tipo obiettivo**

OBIETTIVO DI PERFORMANCE ORGANIZZATIVA DI DIREZIONE

Responsabile

III DIREZIONE – VIABILITA' METROPOLITANA – Dirigente pro tempore

Peso

25

Linea Strategica	Descrizione Dell'obiettivo	Risultati Attesi	Stakeholder	Indicatori	Target Atteso
Buona amministrazione	Contenimento della spesa. Approvvigionamento telematico dei beni e servizi. Analisi degli acquisti dei beni di consumo dell'ultimo triennio	Realizzare economie di scala ricorrendo al mercato elettronico della P.A. provvedendo agli acquisti per beni e servizi comuni anche mediante il Servizio Economale. Utilizzo criteri di Trasparenza contenute nel PTPCT. Utilizzo dei relativi parametri prezzo-qualità come limite massimo per l'acquisto di beni e servizi al di fuori di questo.	Cittadini / imprese	n. monitoraggi	Monitoraggio con analisi del costo unitario sostenuto nell'ultimo triennio (30 giugno 2019). Report dei criteri utilizzati nel rispetto del PTPCT Monitoraggio al 31 dicembre 2019

OBIETTIVO: 302 DEL 2019

Rispettare i tempi procedurali

Dati

Tipo obiettivo

OBIETTIVO DI PERFORMANCE ORGANIZZATIVA DI DIREZIONE

Responsabile

III DIREZIONE – VIABILITA' METROPOLITANA – Dirigente pro tempore

Peso

25

Linea Strategica	Descrizione dell'obiettivo	Risultati Attesi	Stakeholder	Indicatori	Target Atteso
Buona amministrazione	Semplificare l'azione amministrativa dell'Ente individuandone la tempistica, in relazione alla complessità ed articolazione del procedimento amministrativo, nel rispetto dei termini fissati dalla legge.	Definizione e pubblicazione in A.T. delle schede descrittive dei procedimenti. Rispetto dei tempi procedurali	Cittadini, utenti, soggetti titolari di interesse	n.schede/ n.procedimenti individuati n.provvedimenti emanati nel rispetto dei tempi previsti.	100% 100%,

OBIETTIVO: 303 DEL 2019

Dematerializzazione degli atti

Dati

Tipo obiettivo

OBIETTIVO DI PERFORMANCE ORGANIZZATIVA DI DIREZIONE

Responsabile

III DIREZIONE – VIABILITA' METROPOLITANA – Dirigente pro tempore

Peso

25

Linea Strategica	Descrizione dell'obiettivo	Risultati Attesi	Stakeholder	Indicatori	Target Atteso
Buona amministrazione	Dematerializzazione degli atti	Archiviazione informatica su server degli atti dematerializzati.	tutti	n. Servizi e Uffici che hanno accesso all'archiviazione informatica rispetto al 2018	Verifiche trimestrali

Indicatore intermedio	Peso indicatore	Target intermedio	
Monitoraggio della dematerializzazione	50% del peso totale	Giugno 2019	Report di monitoraggio e rilevamento eventuali criticità.

Tipo obiettivo

OBIETTIVO DI PERFORMANCE ORGANIZZATIVA DI DIREZIONE

Responsabile

III DIREZIONE – VIABILITA' METROPOLITANA – Dirigente pro tempore

Peso

25

Linea Strategica	Descrizione dell'obiettivo	Risultati Attesi	Stakeholder	Indicatori	Target Atteso
Buona amministrazione Sviluppo economico (sostenibilità ambientale)	Finalizzare la propria politica degli acquisti ad un consumo di prodotti in chiave sostenibile mediante l'inserimento dei criteri ambientali minimi (CAM) all'interno dei bandi di gara	a) Tutte le Direzioni che si occupano della stesura degli atti relativi agli affidamenti e agli appalti sono tenute ad inserire all'interno degli atti di gara, le voci tecniche che impegnano le imprese, nell'esecuzione di quanto loro affidato, al rispetto dei Criteri Ambientali Minimi (C.A.M.) secondo quanto stabilito dalla specifica normativa vigente, come meglio illustrato nel prospetto di cui alla nota n.381/Contr. dell'8/10/18 della Segreteria Generale b) azioni di "briefing" a cura dei Responsabili dei Servizi	Cittadini e Imprese	Fatto/non fatto	a) Report semestrali relativi all'inserimento delle voci tecniche negli atti di gara; b) almeno n.2 azioni di briefing rilevabili da verbali

OBIETTIVO: 305 del 2019

Migliorare le buone pratiche

Dati

Tipo obiettivo

OBIETTIVO OPERATIVO DI AMBITO ORGANIZZATIVO

Responsabile

III DIREZIONE – VIABILITA' METROPOLITANA – Dirigente pro tempore

Peso

15

Linea Strategica	Descrizione dell'obiettivo	Risultati Attesi	Stakeholder	Indicatori	Target Atteso
Buona amministrazione	Consolidare e migliorare le buone pratiche nelle attività di competenza della Direzione garantendo la continuità amministrativa e la promozione di effettivi e significativi miglioramenti qualitativi.	Migliorare o consolidare gli attuali livelli di efficacia dei servizi/attività/azioni da svolgere tenendo sotto controllo i relativi costi.	Cittadini, utenti	1)n. rilievi 2) rispetto della tempistica	1) nessun rilievo (50% del peso con valutazione proporzionale) 2) nessun ritardo (50 % del peso con valutazione proporzionale)

OBIETTIVO: 306

del 2019

Riorganizzazione delle competenze e dei processi lavorativi della Direzione**Dati****Tipo obiettivo****OBIETTIVO STRATEGICO DI AMBITO ORGANIZZATIVO****Responsabile****III DIREZIONE – VIABILITA' METROPOLITANA – Dirigente pro tempore****Peso**

20

Linea Strategica	Descrizione dell'obiettivo	Risultati Attesi	Stakeholder	Indicatori	Target Atteso
Struttura amministrativa e risorse umane	Riorganizzazione della struttura organizzativa e rivisitazione dell'ordinamento complessivo dei servizi ed uffici (Obiettivo coordinato dal Segretario Generale)	Ridefinizione delle competenze assegnate alle Direzioni/Aree, Servizi ed Uffici Incarichi della responsabilità dei Servizi – P.O. e degli Uffici Riorganizzazione della rete dei referenti	Cittadini e Istituzioni	Fatto/non fatto	Aggiornamento dell'allegato al ROUS: "Piano delle competenze". Allineamento di Missioni,/Programmi,e funzioni del D.U.P. Determinazioni di incarico. Disposizioni organizzative per la rete dei referenti. Aggiornamento dell'organigramma della propria struttura sul sito istituzionale ed in A.T. Attuazione delle procedure connesse.

Tipo obiettivo

OBIETTIVO STRATEGICO DI AMBITO ORGANIZZATIVO

Responsabile

III DIREZIONE – VIABILITA' METROPOLITANA – Dirigente pro tempore

Peso

12

Linea Strategica	Descrizione Dell'obiettivo	Risultati Attesi	Stakeholder	Indicatori	Target Atteso
Viabilità sicurezza e protezione civile	Verifica e/o aggiornamento pianificazione e procedure interne Emergenza Neve. Peso 3	verifica e/o aggiornamento	Utenti della strada Comunità locali	Aggiornamento piano e n. 4 cartografie.	100%
	Interventi urgenti e immediati per la rimozione di criticità puntuali peso 3	Interventi in emergenza		n.interventi effettuati/n. interventi richiesti	100%
	Interventi per mantenere le condizioni di sicurezza delle SS.PP. ottimizzando le risorse umane e finanziarie peso 3	Manutenzione della viabilità Città Metropolitana		n.interventi di manutenzione effettuati/n. interventi di manutenzione disposti	100%
	Attività per la partecipazione alla redazione della pianificazione emergenza tsunami. Acquisizione dati territoriali locali. peso 3	Mappatura		Acquisizione dati	100%

OBIETTIVO:

308 del 2019

Interventi viabilità secondaria con fondi FAS e Patti per lo sviluppo

Tipo obiettivo

OBIETTIVO STRATEGICO DI AMBITO ORGANIZZATIVO

Responsabile

III DIREZIONE – VIABILITA' METROPOLITANA – Dirigente pro tempore

Peso

20

Linea Strategica	Descrizione Dell'obiettivo	Risultati Attesi	Stakeholder	Indicatori	Target Atteso
Viabilità sicurezza e protezione civile	Costituire un presidio di monitoraggio e controllo sulle progettualità interne all'Ente. (Interventi viabilità secondaria con fondi FAS, fondi "Patto per lo sviluppo della Città Metropolitana di Messina", fondi "Patto per lo sviluppo della Sicilia" e fondi MIT.)	Rispetto del cronoprogramma sia in termini di spesa che della tempistica nella realizzazione delle opere.	Istituzioni, cittadini, organizzazioni e utenti della strada	Report sulle verifiche effettuate	Conformità della realizzazione delle opere al cronoprogramma.

OBIETTIVO:

309 del 2019

Aggiornamento stato della viabilità

Tipo obiettivo

OBIETTIVO STRATEGICO DEL DIRIGENTE

Responsabile

III DIREZIONE – VIABILITA' METROPOLITANA – Dirigente pro tempore

Peso

33

Linea Strategica	Descrizione Dell'obiettivo	Risultati Attesi	Stakeholder	Indicatori	Target Atteso
Viabilità sicurezza e protezione civile	Aggiornamento dello stato della viabilità alla luce degli interventi già effettuati nella viabilità metropolitana.	Report di confronto con valutazione d'impatto e di miglioramento.	Cittadini e Istituzioni	n. report	Report semestrali

PIANO DETTAGLIATO DEGLI OBIETTIVI 2019

IV DIREZIONE

SERVIZI TECNICI GENERALI

DIRIGENTE PRO TEMPORE

Tipo obiettivo		OBIETTIVO DI PERFORMANCE ORGANIZZATIVA DI DIREZIONE			
Responsabile		IV DIREZIONE – SERVIZI TECNICI GENERALI – Dirigente pro tempore			
Peso		25			
Linea Strategica	Descrizione dell'obiettivo	Risultati Attesi	Stakeholder	Indicatori	Target Atteso
Buona amministrazione	<p>Contenimento della spesa.</p> <p>Approvvigionamento telematico dei beni e servizi.</p> <p>Analisi degli acquisti dei beni di consumo dell'ultimo triennio</p>	<p>Realizzare economie di scala ricorrendo al mercato elettronico della P.A. provvedendo agli acquisti per beni e servizi comuni anche mediante il Servizio Economale.</p> <p>Utilizzo criteri di Trasparenza contenute nel PTPCT.</p> <p>Utilizzo dei relativi parametri prezzo-qualità come limite massimo per l'acquisto di beni e servizi al di fuori di questo.</p>	Cittadini / imprese	n. monitoraggi	<p>Monitoraggio con analisi del costo unitario sostenuto nell'ultimo triennio (30 giugno 2019).</p> <p>Report dei criteri utilizzati nel rispetto del PTPCT</p> <p>Monitoraggio al 31 dicembre 2019</p>

OBIETTIVO: 402	DEL 2019	Rispettare i tempi procedurali									
Dati											

Tipo obiettivo OBIETTIVO DI PERFORMANCE ORGANIZZATIVA DI DIREZIONE
Responsabile IV DIREZIONE – SERVIZI TECNICI GENERALI – Dirigente pro tempore
Peso 25

Linea Strategica	Descrizione dell'obiettivo	Risultati Attesi	Stakeholder	Indicatori	Target Atteso
Buona amministrazione	Semplificare l'azione amministrativa dell'Ente individuandone la tempistica, in relazione alla complessità ed articolazione del procedimento amministrativo, nel rispetto dei termini fissati dalla legge.	Definizione e pubblicazione in A.T. delle schede descrittive dei procedimenti. Rispetto dei tempi procedurali	Cittadini, utenti, soggetti titolari di interesse	n.schede/n.procedimenti individuati n.provvedimenti emanati nel rispetto dei tempi previsti.	100% 100%,

OBIETTIVO:	403	DEL 2019	Dematerializzazione degli atti
Dati			

Tipo obiettivo

OBIETTIVO DI PERFORMANCE ORGANIZZATIVA DI DIREZIONE

Responsabile

IV DIREZIONE – SERVIZI TECNICI GENERALI – Dirigente pro tempore

Peso

25

Linea Strategica	Descrizione dell'obiettivo	Risultati Attesi	Stakeholder	Indicatori	Target Atteso
Buona amministrazione	Dematerializzazione degli atti	Archiviazione informatica su server degli atti dematerializzati	tutti	n. Servizi e Uffici che hanno accesso all'archiviazione informatica rispetto al 2018	Verifiche trimestrali

Indicatore intermedio	Peso indicatore	Target intermedio	
Monitoraggio della dematerializzazione	50% del peso totale	Giugno 2019	Report di monitoraggio e rilevamento eventuali criticità.

OBIETTIVO: 404 DEL 2019

Green Public Procurement

Dati

Tipo obiettivo

OBIETTIVO DI PERFORMANCE ORGANIZZATIVA DI DIREZIONE

Responsabile

IV DIREZIONE – SERVIZI TECNICI GENERALI – Dirigente pro tempore

Peso

25

Linea Strategica	Descrizione dell'obiettivo	Risultati Attesi	Stakeholder	Indicatori	Target Atteso
Buona amministrazione Sviluppo economico (sostenibilità ambientale)	Finalizzare la propria politica degli acquisti ad un consumo di prodotti in chiave sostenibile mediante l'inserimento dei criteri ambientali minimi (CAM) all'interno dei bandi di gara	a) Tutte le Direzioni che si occupano della stesura degli atti relativi agli affidamenti e agli appalti sono tenute ad inserire all'interno degli atti di gara, le voci tecniche che impegnano le imprese, nell'esecuzione di quanto loro affidato, al rispetto dei Criteri Ambientali Minimi (C.A.M.) secondo quanto stabilito dalla specifica normativa vigente, come meglio illustrato nel prospetto di cui alla nota n.381/Contr. dell'8/10/18 della Segreteria Generale b) azioni di "briefing" a cura dei Responsabili dei Servizi	Cittadini e Imprese	Fatto/non fatto	a) Report semestrali relativi all'inserimento delle voci tecniche negli atti di gara; b) almeno n.2 azioni di briefing rilevabili da verbali

OBIETTIVO:	405 del 2019	Migliorare le buone pratiche
Dati		

Tipo obiettivo

OBIETTIVO OPERATIVO DI AMBITO ORGANIZZATIVO

Responsabile

IV DIREZIONE – SERVIZI TECNICI GENERALI - Dirigente pro tempore

Peso

15

Linea Strategica	Descrizione dell'obiettivo	Risultati Attesi	Stakeholder	Indicatori	Target Atteso
Buona amministrazione	Consolidare e migliorare le buone pratiche nelle attività di competenza della Direzione garantendo la continuità amministrativa e la promozione di effettivi e significativi miglioramenti qualitativi.	Migliorare o consolidare gli attuali livelli di efficacia dei servizi/attività/azioni da svolgere tenendo sotto controllo i relativi costi.	Cittadini, utenti	1)n. rilievi 2) rispetto della tempistica	1) nessun rilievo (50% del peso con valutazione proporzionale) 2) nessun ritardo (50 % del peso con valutazione proporzionale)

OBIETTIVO: 406	del 2019	Riorganizzazione delle competenze e dei processi lavorativi della Direzione			
Dati					

Tipo obiettivo
Responsabile
Peso

OBIETTIVO STRATEGICO DI AMBITO ORGANIZZATIVO
IV DIREZIONE – SERVIZI TECNICI GENERALI - Dirigente pro tempore
20

Linea Strategica	Descrizione dell'obiettivo	Risultati Attesi	Stakeholder	Indicatori	Target Atteso
Struttura amministrativa e risorse umane	Riorganizzazione della struttura organizzativa e rivisitazione dell'ordinamento complessivo dei servizi ed uffici (Obiettivo coordinato dal Segretario Generale)	Ridefinizione delle competenze assegnate alle Direzioni/Aree, Servizi ed Uffici Incarichi della responsabilità dei Servizi – P.O. e degli Uffici Riorganizzazione della rete dei referenti	Cittadini e Istituzioni	Fatto/non fatto	Aggiornamento dell'allegato al ROUS: "Piano delle competenze". Allineamento di Missioni,/Programmi,e funzioni del D.U.P. Determinazioni di incarico. Disposizioni organizzative per la rete dei referenti. Aggiornamento dell'organigramma della propria struttura sul sito istituzionale ed in A.T. Attuazione delle procedure connesse.

OBIETTIVO:	407 del 2019	PIANIFICAZIONE SPESE PER EDIFICI SCOLASTICI
-------------------	---------------------	--

Dati

Tipo obiettivo

OBIETTIVO STRATEGICO DI AMBITO ORGANIZZATIVO

RResponsabile

IV DIREZIONE – SERVIZI TECNICI GENERALI - Dirigente pro tempore

Peso

15

Linea Strategica	Descrizione dell'obiettivo	Risultati Attesi	Stakeholder	Indicatori	Target Atteso
Edilizia Scolastica	Pianificazione delle spese di esercizio per la gestione degli edifici scolastici, in dipendenza degli obblighi derivanti dalla legge 23/96.	Programmazione d'interventi di controllo sui consumi	Utenti/cittadini	Report comparativi	Report
		Pianificazione delle spese indispensabili da sostenere, anche conducenti alla razionalizzazione dei nuovi indirizzi scolastici evitando squilibri sugli oneri derivanti dalla loro istituzione, per una organica e razionale distribuzione fra le diverse II.SS.		Atto di pianificazione e n. report	Pianificazione e report quadrimestrali.

Tipo obiettivo	OBIETTIVO OPERATIVO DI AMBITO ORGANIZZATIVO
Responsabile	IV DIREZIONE – SERVIZI TECNICI GENERALI - Dirigente pro tempore
Peso	10

Linea Strategica	Descrizione dell'obiettivo	Risultati Attesi	Stakeholder	Indicatori	Target Atteso
Valorizzazione patrimonio	Programmazione delle azioni per attuare la messa a norma dal punto di vista catastale e per l'ottenimento delle necessarie certificazioni	Regolarizzazione catastale degli edifici che ne sono sprovvisti.	Utenti / cittadini	n. edifici catastati/ n. edifici da catastare	100%

OBIETTIVO: 409	del 2019	SICUREZZA SUI LUOGHI DI LAVORO			
Dati					

Tipo obiettivo	OPERATIVO DI AMBITO ORGANIZZATIVO
Responsabile	IV DIREZIONE – SERVIZI TECNICI GENERALI - Dirigente pro tempore
Peso	7

Linea Strategica	Descrizione dell'obiettivo	Risultati Attesi	Stakeholder	Indicatori	Target Atteso
Valorizzazione patrimonio	Garantire livelli di conoscenza e informazioni per il personale addetto alle attività e per i lavoratori.	Attuazione di azioni che utilizzando una serie di strumenti e iniziative permetteranno di portare a conoscenza dei diretti interessati le corrette procedure da adottare sui luoghi di lavoro per tutelare la salute in adempimento alle norme di igiene e al Decreto Legislativo n. 81/08.	Dipendenti dei Servizi operativi.	Numero dei lavoratori informati per numero delle azioni di informazioni.	Informazione ai lavoratori sulle principali procedure di sicurezza.

OBIETTIVO: 410 del 2019 AGGIORNAMENTO STATO EDILIZIA SCOLASTICA

Dati

Tipo obiettivo

OBIETTIVO STRATEGICO DEL DIRIGENTE

RResponsabile

IV DIREZIONE – SERVIZI TECNICI GENERALI - Dirigente pro tempore

Peso

33

Linea Strategica	Descrizione dell'obiettivo	Risultati Attesi	Stakeholder	Indicatori	Target Atteso
Edilizia Scolastica	Aggiornamento dello stato dell'edilizia scolastica alla luce degli interventi già effettuati.	Report di confronto con valutazione d'impatto e di miglioramento.	Cittadini e Istituzioni	n. report	Report semestrali

PIANO DETTAGLIATO DEGLI OBIETTIVI 2019

V DIREZIONE

SVILUPPO ECONOMICO E POLITICHE SOCIALI

DIRIGENTE

TRIPODO ANNA MARIA

OBIETTIVO: 501 DEL 2019

Contenimento della spesa d'approvvigionamento dei beni e servizi.

Dati

Tipo obiettivo

OBIETTIVO DI PERFORMANCE ORGANIZZATIVA DI DIREZIONE

Responsabile

V DIREZIONE – SVILUPPO ECONOMICO E POLITICHE SOCIALI – AVV. A.M. TRIPODO

Peso

25

Linea Strategica	Descrizione dell'obiettivo	Risultati Attesi	Stakeholder	Indicatori	Target Atteso
Buona amministrazione	Contenimento della spesa. Approvvigionamento telematico dei beni e servizi. Analisi degli acquisti dei beni di consumo dell'ultimo triennio	Realizzare economie di scala ricorrendo al mercato elettronico della P.A. provvedendo agli acquisti per beni e servizi comuni anche mediante il Servizio Economale. Utilizzo criteri di Trasparenza contenute nel PTPCT. Utilizzo dei relativi parametri prezzo-qualità come limite massimo per l'acquisto di beni e servizi al di fuori di questo.	Cittadini / imprese	n. monitoraggi	Monitoraggio con analisi del costo unitario sostenuto nell'ultimo triennio (30 giugno 2019). Report dei criteri utilizzati nel rispetto del PTPCT Monitoraggio al 31 dicembre 2019

OBIETTIVO: 502 DEL 2019

Rispettare i tempi procedurali

Dati

Tipo obiettivo

OBIETTIVO DI PERFORMANCE ORGANIZZATIVA DI DIREZIONE

Responsabile

V DIREZIONE – SVILUPPO ECONOMICO E POLITICHE SOCIALI – AVV. A.M. TRIPODO

Peso

25

Linea Strategica	Descrizione dell'obiettivo	Risultati Attesi	Stakeholder	Indicatori	Target Atteso
Buona amministrazione	Semplificare l'azione amministrativa dell'Ente individuandone la tempistica, in relazione alla complessità ed articolazione del procedimento amministrativo, nel rispetto dei termini fissati dalla legge.	Definizione e pubblicazione in A.T. delle schede descrittive dei procedimenti. Rispetto dei tempi procedurali	Cittadini, utenti, soggetti titolari di interesse	n.schede/ n.procedimenti individuati n.provvedimenti emanati nel rispetto dei tempi previsti.	100% 100%,

OBIETTIVO: 503 DEL 2019

Dematerializzazione degli atti

Dati

Tipo obiettivo

OBIETTIVO DI PERFORMANCE ORGANIZZATIVA DI DIREZIONE

Responsabile

V DIREZIONE – SVILUPPO ECONOMICO E POLITICHE SOCIALI – AVV. A.M. TRIPODO

Peso

25

Linea Strategica	Descrizione dell'obiettivo	Risultati Attesi	Stakeholder	Indicatori	Target Atteso
Buona amministrazione	Dematerializzazione degli atti	Archiviazione informatica su server degli atti dematerializzati	tutti	n. Servizi e Uffici che hanno accesso all'archiviazione informatica rispetto al 2018	Verifiche trimestrali

Indicatore intermedio	Peso indicatore	Target intermedio	
Monitoraggio della dematerializzazione	50% del peso totale	Giugno 2019	Report di monitoraggio e rilevamento eventuali criticità.

OBIETTIVO: 504 DEL 2019

Green Public Procurement

Dati

Tipo obiettivo

OBIETTIVO DI PERFORMANCE ORGANIZZATIVA DI DIREZIONE

Responsabile

V DIREZIONE – SVILUPPO ECONOMICO E POLITICHE SOCIALI – AVV. A.M. TRIPODO

Peso

25

Linea Strategica	Descrizione dell'obiettivo	Risultati Attesi	Stakeholder	Indicatori	Target Atteso
Buona amministrazione Sviluppo economico (sostenibilità ambientale)	Finalizzare la propria politica degli acquisti ad un consumo di prodotti in chiave sostenibile mediante l'inserimento dei criteri ambientali minimi (CAM) all'interno dei bandi di gara	a) Tutte le Direzioni che si occupano della stesura degli atti relativi agli affidamenti e agli appalti sono tenute ad inserire all'interno degli atti di gara, le voci tecniche che impegnano le imprese, nell'esecuzione di quanto loro affidato, al rispetto dei Criteri Ambientali Minimi (C.A.M.) secondo quanto stabilito dalla specifica normativa vigente, come meglio illustrato nel prospetto di cui alla nota n.381/Contr. dell'8/10/18 della Segreteria Generale b) azioni di "briefing" a cura dei Responsabili dei Servizi	Cittadini e Imprese	Fatto/non fatto	a) Report semestrali relativi all'inserimento delle voci tecniche negli atti di gara; b) almeno n.2 azioni di briefing rilevabili da verbali

OBIETTIVO: 505

del 2019

Migliorare le buone pratiche

Tipo obiettivo

OBIETTIVO OPERATIVO DI AMBITO ORGANIZZATIVO

Responsabile

V DIREZIONE – SVILUPPO ECONOMICO E POLITICHE SOCIALI – AVV. A.M. TRIPODO

Peso

15

Linea Strategica	Descrizione dell'obiettivo	Risultati Attesi	Stakeholder	Indicatori	Target Atteso
Buona amministrazione	Consolidare e migliorare le buone pratiche nelle attività di competenza della Direzione garantendo la continuità amministrativa e la promozione di effettivi e significativi miglioramenti qualitativi. Peso 10	Migliorare o consolidare gli attuali livelli di efficacia dei servizi/attività/azioni da svolgere tenendo sotto controllo i relativi costi.	Cittadini, utenti	1)n. rilievi 2) rispetto della tempistica	1) nessun rilievo (50% del peso con valutazione proporzionale) 2) nessun ritardo (50 % del peso con valutazione proporzionale)
	Interventi per studenti residenti, in condizioni di svantaggio economico, frequentanti Scuole superiori anche fuori provincia (Finanziamenti regionali) Peso 5	Erogazione borse di studio Anni scolastici 2012-2013 e 2013-2014 e definizione istruttoria nuove istanze Anno scolastico 2018-2019	Studenti /famiglie	Report semestrali e graduatorie beneficiari	31.12.2019

OBIETTIVO: 506

del 2019

Riorganizzazione delle competenze e dei processi lavorativi della Direzione

Dati

Tipo obiettivo

OBIETTIVO STRATEGICO DI AMBITO ORGANIZZATIVO

Responsabile

V DIREZIONE – SVILUPPO ECONOMICO E POLITICHE SOCIALI – AVV. A.M. TRIPODO

Peso

20

Linea Strategica	Descrizione dell'obiettivo	Risultati Attesi	Stakeholder	Indicatori	Target Atteso
Struttura amministrativa e risorse umane	Riorganizzazione della struttura organizzativa e rivisitazione dell'ordinamento complessivo dei servizi ed uffici (Obiettivo coordinato dal Segretario Generale)	Ridefinizione delle competenze assegnate alle Direzioni/Aree, Servizi ed Uffici Incarichi della responsabilità dei Servizi – P.O. e degli Uffici Riorganizzazione della rete dei referenti	Cittadini e Istituzioni	Fatto/non fatto	Aggiornamento dell'allegato al ROUS: "Piano delle competenze". Allineamento di Missioni,/Programmi,e funzioni del D.U.P. Determinazioni di incarico. Disposizioni organizzative per la rete dei referenti. Aggiornamento dell'organigramma della propria struttura sul sito istituzionale ed in A.T. Attuazione delle procedure connesse.

OBIETTIVO:	507 del 2019	Monitoraggio impianti sportivi di proprietà dell'Ente
Dati		

Tipo obiettivo OPERATIVO DI AMBITO ORGANIZZATIVO
Responsabile V DIREZIONE – SVILUPPO ECONOMICO E POLITICHE SOCIALI – AVV. A.M. TRIPODO
Peso 10

Linea Strategica	Descrizione Dell'obiettivo	Risultati Attesi	Stakeholder	Indicatori	Target Atteso
Valorizzazione patrimonio	Monitoraggio amministrativo degli impianti sportivi di competenza della Città Metropolitana di Messina	Modifica Regolamento sugli impianti sportivi . Controllo sul rispetto delle norme di utilizzazione degli impianti sportivi di competenza della Città Metropolitana di Messina.	Cittadini Utenti	n. provvedimenti	Approvazione Regolamento
				N. Report	semestrali

OBIETTIVO: 508 **del 2019** **Sviluppo di percorsi di integrazione, miglioramento e reinserimento nel mondo del lavoro di soggetti svantaggiati**

Dati

Tipo obiettivo

STRATEGICO DI AMBITO ORGANIZZATIVO

Responsabile

V DIREZIONE – SVILUPPO ECONOMICO E POLITICHE SOCIALI – AVV. A.M. TRIPODO

Peso

10

Linea Strategica	Descrizione Dell'obiettivo	Risultati Attesi	Stakeholder	Indicatori	Target Atteso
Sviluppo economico (Agricoltura e sviluppo rurale,turismo,beni culturali e welfare)	Inclusione sociale tramite attività lavorative di pubblica utilità per la salvaguardia e la cura dell'ambiente, del territorio e dei beni culturali ed architettonici di competenza dell'Ente.	Prosecuzione delle attività da parte delle cooperative "Agrifoglio", "Normanna" e "Quadrifoglio" finanziate da Regione Siciliana ai fini dell'effettuazione di varie attività di pubblica utilità.	Cittadini Utenti	n. report	Report semestrali

OBIETTIVO: 509 del 2019 *Interventi per il diritto allo studio degli alunni disabili scuole superiori*

Dati

Tipo obiettivo

OPERATIVO DI AMBITO ORGANIZZATIVO

Responsabile

V DIREZIONE – SVILUPPO ECONOMICO E POLITICHE SOCIALI – AVV. A.M. TRIPODO

Peso

12

Linea Strategica	Descrizione dell'obiettivo	Risultati Attesi	Stakeholder	Indicatori	Target Atteso
Sviluppo economico (Agricoltura e sviluppo rurale,turismo,beni culturali e welfare)	Interventi di assistenza agli alunni con disabilità frequentanti Scuole superiori. Funzioni delegate da Regione Siciliana art. 6 c.1 L.R.n.24/2016 e ss.mm.ii.	Erogazione continuativa dei servizi socio-assistenziali obbligatori di trasporto; assistenza igienico-personale; assistenza autonomia e comunicazione; assistenza a convitto/ semiconvitto in Istituti specializzati per alunni ciechi/sordi.	Utenti /Famiglie	Fatto/non fatto (indicatori di qualità e di gradimento)	Rispetto standard di qualità

OBIETTIVO: **510 del 2019** **SVILUPPO E VALORIZZAZIONE DEL TURISMO: INCONTRI CON GLI SS.UU.AA.PP. DELLA PROVINCIA DI MESSINA**

Dati

Tipo obiettivo

STRATEGICO DEL DIRIGENTE

Responsabile

V DIREZIONE – SVILUPPO ECONOMICO E POLITICHE SOCIALI – AVV. A.M. TRIPODO

Peso

10

Linea Strategica	Descrizione dell'obiettivo	Risultati Attesi	Stakeholder	Indicatori	Target Atteso
Sviluppo economico (Agricoltura e sviluppo rurale,turismo,beni culturali e welfare)	Valorizzazione e sviluppo del comparto turistico, attraverso il coinvolgimento degli operatori delle strutture turistico/ricettive e dei SS.UU.AA.PP., migliorando e semplificando i procedimenti amministrativi di competenza.	Programmazione e coordinamento di n. 3 incontri con i Responsabili degli Sportelli Unici per le Attività Produttive di tutta la provincia di Messina, per semplificare ed uniformare la modulistica	- Operatori Turistici - Ass.ni di categoria - Turisti - Cittadini utenti	1) n.	1)Realizzazione di 2 incontri, uno per diversità di area geografica o tematica

OBIETTIVO : 511

del 2018

*Valorizzazione dei prodotti locali e delle identità territoriali***Dati****Tipo obiettivo****OPERATIVO DEL DIRIGENTE****Responsabile****V DIREZIONE – SVILUPPO ECONOMICO E POLITICHE SOCIALI – AVV. A.M. TRIPODO****Peso****10**

Linea Strategica	Descrizione dell'obiettivo	Risultati Attesi	Stakeholder	Indicatori	Target Atteso
Sviluppo economico (Agricoltura e sviluppo rurale, turismo, beni culturali e welfare)	Valorizzazione, attraverso la promozione, delle produzioni e delle eccellenze del territorio metropolitano	Promozione delle attività produttive del territorio metropolitano attraverso l'organizzazione, anche in collaborazione con Enti vari, di eventi c/o l'Enoteca Provinciale, i punti promozionali e sul territorio.	Comuni, produttori locali, Università, Associazioni	N° eventi promozionali	Organizzazione almeno un evento ad alta rilevanza nel settore

OBIETTIVO: 512 del 2019 *Manifestazioni celebrative del poeta Salvatore Quasimodo*

Dati

Tipo obiettivo

OPERATIVO DEL DIRIGENTE

Responsabile

V DIREZIONE – SVILUPPO ECONOMICO E POLITICHE SOCIALI – AVV. A.M. TRIPODO

Peso

13

Linea Strategica	Descrizione dell'obiettivo	Risultati Attesi	Stakeholder	Indicatori	Target Atteso
Sviluppo economico (Agricoltura e sviluppo rurale,turismo,beni culturali e welfare)	Manifestazioni celebrative del poeta Salvatore Quasimodo in occasione del sessantesimo anniversario della consegna del Premio Nobel (1959-2019)	Riconferma nomina del Comitato organizzatore Programmazione e pianificazione calendario eventi per l'anno 2019. Organizzazione e realizzazione delle manifestazioni celebrative programmate. Valorizzazione Archivio Quasimodo	Partecipanti alle manifestazioni	n. manifestazioni	Realizzazione in partenariato di almeno una manifestazione di rilievo

PIANO DETTAGLIATO DEGLI OBIETTIVI 2019

VI DIREZIONE AMBIENTE

DIRIGENTE

ARMANDO CAPPADONIA

OBIETTIVO:	601	DEL 2019	Contenimento della spesa d'approvvigionamento dei beni e servizi.		
Dati					

Tipo obiettivo
Responsabile
Peso

OBIETTIVO DI PERFORMANCE ORGANIZZATIVA DI DIREZIONE
 VI Direzione Ambiente – Ing. Armando Cappadonia
 25

Linea Strategica	Descrizione Dell'obiettivo	Risultati Attesi	Stakeholder	Indicatori	Target Atteso
Buona amministrazione	Contenimento della spesa. Approvvigionamento telematico dei beni e servizi. Analisi degli acquisti dei beni di consumo dell'ultimo triennio	Realizzare economie di scala ricorrendo al mercato elettronico della P.A. provvedendo agli acquisti per beni e servizi comuni anche mediante il Servizio Economale. Utilizzo criteri di Trasparenza contenute nel PTPCT. Utilizzo dei relativi parametri prezzo-qualità come limite massimo per l'acquisto di beni e servizi al di fuori di questo.	Cittadini / imprese	n. monitoraggi	Monitoraggio con analisi del costo unitario sostenuto nell'ultimo triennio (30 giugno 2019). Report dei criteri utilizzati nel rispetto del PTPCT Monitoraggio al 31 dicembre 2019

OBIETTIVO: 602 DEL 2019

Rispettare i tempi procedurali

Dati

Tipo obiettivo

OBIETTIVO DI PERFORMANCE ORGANIZZATIVA DI DIREZIONE

Responsabile

VI Direzione Ambiente – Ing. Armando Cappadonia

Peso

25

Linea Strategica	Descrizione Dell'obiettivo	Risultati Attesi	Stakeholder	Indicatori	Target Atteso
Buona amministrazione	Semplificare l'azione amministrativa dell'Ente individuandone la tempistica, in relazione alla complessità ed articolazione del procedimento amministrativo, nel rispetto dei termini fissati dalla legge.	Definizione e pubblicazione in A.T. delle schede descrittive dei procedimenti. Rispetto dei tempi procedurali	Cittadini, utenti, soggetti titolari di interesse	n.schede/ n.procedimenti individuati n.provvedimenti emanati nel rispetto dei tempi previsti.	100% 100%,

OBIETTIVO: 603 DEL 2019

Dematerializzazione degli atti

Dati

Tipo obiettivo

OBIETTIVO DI PERFORMANCE ORGANIZZATIVA DI DIREZIONE

Responsabile

VI Direzione Ambiente – Ing. Armando Cappadonia

Peso

25

Linea Strategica	Descrizione Dell'obiettivo	Risultati Attesi	Stakeholder	Indicatori	Target Atteso
Buona amministrazione	Dematerializzazione degli atti	Archiviazione informatica su server degli atti dematerializzati	tutti	n. Servizi e Uffici che hanno accesso all'archiviazione informatica rispetto al 2018	Verifiche trimestrali

Indicatore intermedio	Peso indicatore	Target intermedio	
Monitoraggio della dematerializzazione	50% del peso totale	Giugno 2019	Report di monitoraggio e rilevamento eventuali criticità.

OBIETTIVO: 604 DEL 2019

Green Public Procurement

Dati

Tipo obiettivo

OBIETTIVO DI PERFORMANCE ORGANIZZATIVA DI DIREZIONE

Responsabile

VI Direzione Ambiente – Ing. Armando Cappadonia

Peso

25

Linea Strategica	Descrizione dell'obiettivo	Risultati Attesi	Stakeholder	Indicatori	Target Atteso
Buona amministrazione Sviluppo economico (sostenibilità ambientale)	Finalizzare la propria politica degli acquisti ad un consumo di prodotti in chiave sostenibile mediante l'inserimento dei criteri ambientali minimi (CAM) all'interno dei bandi di gara	a) Tutte le Direzioni che si occupano della stesura degli atti relativi agli affidamenti e agli appalti sono tenute ad inserire all'interno degli atti di gara, le voci tecniche che impegnano le imprese, nell'esecuzione di quanto loro affidato, al rispetto dei Criteri Ambientali Minimi (C.A.M.) secondo quanto stabilito dalla specifica normativa vigente, come meglio illustrato nel prospetto di cui alla nota n.381/Contr. dell'8/10/18 della Segreteria Generale b) azioni di "briefing" a cura dei Responsabili dei Servizi	Cittadini e Imprese	Fatto/non fatto	a) Report semestrali relativi all'inserimento delle voci tecniche negli atti di gara; b) almeno n.2 azioni di briefing rilevabili da verbali

OBIETTIVO: 605 DEL 2019

Migliorare le buone pratiche

Dati

Tipo obiettivo

OBIETTIVO OPERATIVO DI AMBITO ORGANIZZATIVO

Responsabile

VI Direzione Ambiente – Ing. Armando Cappadonia

Peso

20

Linea Strategica	Descrizione Dell'obiettivo	Risultati Attesi	Stakeholder	Indicatori	Target Atteso
Buona amministrazione	Consolidare e migliorare le buone pratiche nelle attività di competenza della Direzione garantendo la continuità amministrativa e la promozione di effettivi e significativi miglioramenti qualitativi. Peso 70%	Migliorare o consolidare gli attuali livelli di efficacia dei servizi/attività/azioni da svolgere tenendo sotto controllo i relativi costi.	Cittadini, utenti, fruitori	1)n. rilievi 2) rispetto della tempistica 3) n. pubblicazioni 4) n. controlli ambientali nelle materie di competenza e rilascio autorizzazioni	1) nessun rilievo (30% del peso con valutazione proporzionale) 2) nessun ritardo (30 % del peso con valutazione proporzionale) 3) Aggiornamento dei dati ambientali e pubblicazione sul sito istituzionale. (20 % del peso) 4) N. controlli > 2018; (20 % del peso)
	Riqualificazione sentiero Coda di Volpe per l'incremento di attività turistico, religioso, naturalistico nella RNO Laghetti di	Migliorare la fruibilità delle RR.NN.OO.		Di qualità	-Aumento dei visitatori rispetto all'anno precedente - Acquisizione customer satisfaction della qualità

	Marinello Studio di fattibilità per la verifica e miglioramento dello scambio idrico tra i canali Due Torri e Faro e i Laghi della RNO Capo Peloro Peso 30%				
--	--	--	--	--	--

OBIETTIVO: 606	del 2019	Riorganizzazione delle competenze e dei processi lavorativi della Direzione
Dati		

Tipo obiettivo	OBIETTIVO STRATEGICO DI AMBITO ORGANIZZATIVO
Responsabile	VI Direzione Ambiente – Ing. Armando Cappadonia
Peso	20

Linea Strategica	Descrizione dell'obiettivo	Risultati Attesi	Stakeholder	Indicatori	Target Atteso
Struttura amministrativa e risorse umane	Riorganizzazione della struttura organizzativa e rivisitazione dell'ordinamento complessivo dei servizi ed uffici (Obiettivo coordinato dal Segretario Generale)	Ridefinizione delle competenze assegnate alle Direzioni/Aree, Servizi ed Uffici Incarichi della responsabilità dei Servizi – P.O. e degli	Cittadini e Istituzioni	Migliorare l'assetto organizzativo rendendo flessibile l'attuazione dei servizi	Aggiornamento dell'allegato al ROUS: "Piano delle competenze". Allineamento di Missioni,/Programmi,e funzioni del D.U.P. Determinazioni di incarico. Disposizioni organizzative

		Uffici Riorganizzazione della rete dei referenti			per la rete dei referenti. Aggiornamento dell'organigramma della propria struttura sul sito istituzionale ed in A.T. Attuazione delle procedure connesse.
--	--	--	--	--	---

OBIETTIVO: 607 del 2019 *Progetti alternanza scuola lavoro ed educazione ambientale*

Dati

Tipo obiettivo

OBIETTIVO OPERATIVO DI AMBITO ORGANIZZATIVO

Responsabile

VI Direzione Ambiente – Ing. Armando Cappadonia

Peso

12

Linea Strategica	Descrizione dell'obiettivo	Risultati Attesi	Stakeholder	Indicatori	Target Atteso
Tutela ambiente e riserve	Favorire la collaborazione con gli Istituti scolastici per l'attivazione dei Progetti di alternanza scuola-lavoro e per l'educazione ambientale	Sottoscrizioni di protocolli di intesa finalizzati al coinvolgimento degli studenti e organizzazione di iniziative con Istituti scolastici	Studenti, istituti scolastici	Ore di formazione x n. studenti e n. iniziative attuate	Formazione x n. studenti come da convenzione e n. iniziative coinvolgenti istituti scolastici

OBIETTIVO: 608 del 2019 Azioni per il miglioramento della biodiversità delle RR.NN.OO.

Dati

Tipo obiettivo

OBIETTIVO OPERATIVO DI AMBITO ORGANIZZATIVO

Responsabile

VI Direzione Ambiente – Ing. Armando Cappadonia

Peso

15

Linea Strategica	Descrizione dell'obiettivo	Risultati Attesi	Stakeholder	Indicatori	Target Atteso
Tutela ambiente e riserve	Mantenimento dell'integrità e miglioramento della biodiversità delle RR.NN.OO.	Azioni per il miglioramento della biodiversità delle RR.NN.OO.	Istituzioni e cittadini dei Comuni dell'area di riserva, visitatori	Cronoprogramma delle azioni; grado di soddisfazione dei visitatori e dell'utenza.	Rispetto del cronoprogramma; giudizi positivi => 80%

OBIETTIVO: 609 DEL 2019 *Rivisitazione regolamento Commissione Vinca*

Dati

Tipo obiettivo

OBIETTIVO OPERATIVO DEL DIRIGENTE

Responsabile

VI Direzione Ambiente – Ing. Armando Cappadonia

Peso

15

Linea Strategica	Descrizione dell'obiettivo	Risultati Attesi	Stakeholder	Indicatori	Target Atteso
Tutela ambiente e riserve	Rivisitazione regolamento per	Adeguamento commissione alla nuova struttura	Organi istituzionali	Fatto/Non Fatto	Approvazione nuovo Regolamento

	variazione n° P.O. e rimodulazione componenti Commissione				
--	--	--	--	--	--

OBIETTIVO: 610 del 2019 Supporto Comitato Tecnico Scientifico

Dati

Tipo obiettivo

STRATEGICO DEL DIRIGENTE

Responsabile

VI Direzione Ambiente – Ing. Armando Cappadonia

Peso

18

Linea Strategica	Descrizione dell'obiettivo	Risultati Attesi	Stakeholder	Indicatori	Target Atteso
Tutela ambiente e riserve	Supporto al Comitato tecnico scientifico per verifica posizionamento cabine e strumentazione nell'area di Milazzo	Verifica riposizionamento cabine e strumentazione nell'area di Milazzo	Regione, Comuni area di Milazzo	Fatto/non fatto	Rimappatura posizione cabine di rilevamento

PIANO DETTAGLIATO DEGLI OBIETTIVI 2019

VII DIREZIONE

AFFARI TERRITORIALI E COMUNITARI

DIRIGENTE

ARMANDO CAPPADONIA

OBIETTIVO: 701 DEL 2019

Contenimento della spesa d'approvvigionamento dei beni e servizi.

Dati

Tipo obiettivo

OBIETTIVO DI PERFORMANCE ORGANIZZATIVA DI DIREZIONE

Responsabile

VII DIREZIONE – AFFARI TERRITORIALI E COMUNITARI – ING. A. CAPPADONIA

Peso

25

Linea Strategica	Descrizione dell'obiettivo	Risultati Attesi	Stakeholder	Indicatori	Target Atteso
Buona amministrazione	Contenimento della spesa. Approvvigionamento telematico dei beni e servizi. Analisi degli acquisti dei beni di consumo dell'ultimo triennio	Realizzare economie di scala ricorrendo al mercato elettronico della P.A. provvedendo agli acquisti per beni e servizi comuni anche mediante il Servizio Economale. Utilizzo criteri di Trasparenza contenute nel PTPCT. Utilizzo dei relativi parametri prezzo-qualità come limite massimo per l'acquisto di beni e servizi al di fuori di questo.	Cittadini / imprese	n. monitoraggi	Monitoraggio con analisi del costo unitario sostenuto nell'ultimo triennio (30 giugno 2019). Report dei criteri utilizzati nel rispetto del PTPCT Monitoraggio al 31 dicembre 2019

OBIETTIVO:	702	DEL 2019	Rispettare i tempi procedurali
Dati			

Tipo obiettivo

OBIETTIVO DI PERFORMANCE ORGANIZZATIVA DI DIREZIONE

Responsabile

VII DIREZIONE – AFFARI TERRITORIALI E COMUNITARI – ING. A. CAPPADONIA

Peso

25

Linea Strategica	Descrizione Dell'obiettivo	Risultati Attesi	Stakeholder	Indicatori	Target Atteso
Buona amministrazione	Semplificare l'azione amministrativa dell'Ente individuandone la tempistica, in relazione alla complessità ed articolazione del procedimento amministrativo, nel rispetto dei termini fissati dalla legge.	Definizione e pubblicazione in A.T. delle schede descrittive dei procedimenti. Rispetto dei tempi procedurali	Cittadini, utenti, soggetti titolari di interesse	n.schede/ n.procedimenti individuati n.provvedimenti emanati nel rispetto dei tempi previsti.	100% 100%,

OBIETTIVO: 703 DEL 2019

Dematerializzazione degli atti

Dati

Tipo obiettivo

OBIETTIVO DI PERFORMANCE ORGANIZZATIVA DI DIREZIONE

Responsabile

VII DIREZIONE – AFFARI TERRITORIALI E COMUNITARI – ING. A. CAPPADONIA

Peso

25

Linea Strategica	Descrizione dell'obiettivo	Risultati Attesi	Stakeholder	Indicatori	Target Atteso
Buona amministrazione	Dematerializzazione degli atti	Archiviazione informatica su server degli atti dematerializzati	tutti	n. Servizi e Uffici che hanno accesso all'archiviazione informatica rispetto al 2018	Verifiche trimestrali
Indicatore intermedio		Peso indicatore		Target intermedio	
Monitoraggio della dematerializzazione		50% del peso totale		Giugno 2019	Report di monitoraggio e rilevamento eventuali criticità.

OBIETTIVO:704**DEL 2019****Green Public Procurement****Dati****Tipo obiettivo**

OBIETTIVO DI PERFORMANCE ORGANIZZATIVA DI DIREZIONE

Responsabile

VII DIREZIONE – AFFARI TERRITORIALI E COMUNITARI – ING. A. CAPPADONIA

Peso

25

Linea Strategica	Descrizione dell'obiettivo	Risultati Attesi	Stakeholder	Indicatori	Target Atteso
Buona amministrazione; Sviluppo economico (sostenibilità ambientale)	Finalizzare la propria politica degli acquisti ad un consumo di prodotti in chiave sostenibile mediante l'inserimento dei criteri ambientali minimi (CAM) all'interno dei bandi di gara	a) Tutte le Direzioni che si occupano della stesura degli atti relativi agli affidamenti e agli appalti sono tenute ad inserire all'interno degli atti di gara, le voci tecniche che impegnano le imprese, nell'esecuzione di quanto loro affidato, al rispetto dei Criteri Ambientali Minimi (C.A.M.) secondo quanto stabilito dalla specifica normativa vigente, come meglio illustrato nel prospetto di cui alla nota n.381/Contr. dell'8/10/18 della Segreteria Generale b) azioni di "briefing" a cura dei Responsabili dei Servizi	Cittadini e Imprese	Fatto/non fatto	a) Report semestrali relativi all'inserimento delle voci tecniche negli atti di gara; b) almeno n.2 azioni di briefing rilevabili da verbali

OBIETTIVO: 705 DEL 2019

Migliorare le buone pratiche

Dati

Tipo obiettivo

OBIETTIVO OPERATIVO DI AMBITO ORGANIZZATIVO

Responsabile

VII DIREZIONE – AFFARI TERRITORIALI E COMUNITARI – ING. A. CAPPADONIA

Peso

20

Linea Strategica	Descrizione dell'obiettivo	Risultati Attesi	Stakeholder	Indicatori	Target Atteso
Buona amministrazione	Consolidare e migliorare le buone pratiche nelle attività di competenza della Direzione garantendo la continuità amministrativa e la promozione di effettivi e significativi miglioramenti qualitativi.	Migliorare o consolidare gli attuali livelli di efficacia dei servizi/attività/azioni da svolgere tenendo sotto controllo i relativi costi.	Cittadini, utenti	1)n. rilievi 2) rispetto della tempistica	1) nessun rilievo (50% del peso con valutazione proporzionale) 2) nessun ritardo (50 % del peso con valutazione proporzionale)

OBIETTIVO: 706 del 2019 **Riorganizzazione delle competenze e dei processi lavorativi della Direzione**

Dati

Tipo obiettivo

OBIETTIVO STRATEGICO DI AMBITO ORGANIZZATIVO

Responsabile

VII DIREZIONE – AFFARI TERRITORIALI E COMUNITARI – ING. A. CAPPADONIA

Peso

20

Linea Strategica	Descrizione dell'obiettivo	Risultati Attesi	Stakeholder	Indicatori	Target Atteso
Struttura amministrativa e risorse umane	Riorganizzazione della struttura organizzativa e rivisitazione dell'ordinamento complessivo dei servizi ed uffici (Obiettivo coordinato dal Segretario Generale)	Ridefinizione delle competenze assegnate alle Direzioni/Aree, Servizi ed Uffici Incarichi della responsabilità dei Servizi – P.O. e degli Uffici Riorganizzazione della rete dei referenti	Cittadini e Istituzioni	Fatto/non fatto	Aggiornamento dell'allegato al ROUS: "Piano delle competenze". Allineamento di Missioni,/Programmi,e funzioni del D.U.P. Determinazioni di incarico. Disposizioni organizzative per la rete dei referenti. Aggiornamento dell'organigramma della propria struttura sul sito istituzionale ed in A.T. Attuazione delle procedure connesse.

OBIETTIVO: 707 del 2019

Digitalizzazione e semplificazione

Dati

Tipo obiettivo

OBIETTIVO OPERATIVO DI AMBITO ORGANIZZATIVO

Responsabile

VII DIREZIONE – AFFARI TERRITORIALI E COMUNITARI – ING. A. CAPPADONIA

Peso

27

LINEA STRATEGICA	DESCRIZIONE DELL'OBIETTIVO	RISULTATI ATTESI	STAKEHOLDER	INDICATORI	TARGET ATTESO
Buona amministrazione, Struttura Amministrativa e Risorse Umane Sostenibilità ambientale	Prosecuzione del processo di dematerializzazione degli atti. Elezioni trasparenti. Inserire una nuova sezione del sito istituzionale denominata "Elezioni trasparenti"	Monitoraggio della piattaforma documentale/ procedurale per la dematerializzazione degli atti da inviare all'Albo Pretorio. Studio su ampliamento atti dematerializzati (Delibere). Realizzare la nuova sezione.	Cittadini, utenti	Indicati nel crono programma	Ottimizzazione piattaforma per decreti e formazione all'utilizzo.

OBIETTIVO: 708 del 2019

Piano di rafforzamento amministrativo

Dati

Tipo obiettivo

Responsabile

Peso

OBIETTIVO STRATEGICO DEL DIRIGENTE

VII DIREZIONE – AFFARI TERRITORIALI E COMUNITARI – ING. A. CAPPADONIA

20

Linea Strategica	Descrizione dell'obiettivo	Risultati Attesi	Stakeholder	Indicatori	Target Atteso
Pianificazione strategica e territoriale	Riprogrammazione Patto per lo sviluppo della Città Metropolitana di Messina.	Predisposizione riprogrammazione del Patto per lo sviluppo della Città Metropolitana di Messina.	Dipartimento Coesione, Agenzia Coesione, Comuni interessati e Città Metropolitana di Messina.	Adozione riprogrammazione e approvazione definitiva	Approvazione della riprogrammazione.

OBIETTIVO: 709 DEL 2019 **Patto per lo sviluppo della Città Metropolitana di Messina**

Dati

Tipo obiettivo

OBIETTIVO OPERATIVO DEL DIRIGENTE

Responsabile

VII DIREZIONE – AFFARI TERRITORIALI E COMUNITARI – ING. A. CAPPADONIA

Peso

8

Linea Strategica	Descrizione Dell'obiettivo	Risultati Attesi	Stakeholder	Indicatori	Target Atteso
Pianificazione strategica e territoriale	Gestione e monitoraggio delle risorse previste dal Patto per lo sviluppo	Gestione delle attività assegnate al soggetto attuatore del Patto. Supporto al monitoraggio del Si.Ge.Co.	Istituzioni, cittadini, imprese	Attuazione Atti	Rispetto della tempistica prevista

OBIETTIVO: 710 DEL 2019 **Riqualficazione periferie urbane**

Dati

Tipo obiettivo

OBIETTIVO STRATEGICO SPECIFICO DEL DIRIGENTE

Responsabile

VII DIREZIONE – AFFARI TERRITORIALI E COMUNITARI – ING. A. CAPPADONIA

Peso

5

Linea Strategica	Descrizione Dell'obiettivo	Risultati Attesi	Stakeholder	Indicatori	Target Atteso
Pianificazione strategica e territoriale	Riqualficazione delle periferie urbane – bando Presidenza Consigli Ministri DPCM 25/05/16	Gestione delle attività assegnate al Responsabile Unico del Procedimento. Monitoraggio attività svolte dai Comuni interessati.	Comunità metropolitana	Rispetto dei termini di scadenza.	Prosecuzione della procedura